

昭和十六年事務報告書

附財產明細書

天津居留民團

昭和十六年天津居留民團事務報告目次

第一 總務部

庶務課

○會議

一、居留民會

- (一) 居留民會議員
- (二) 居留民會議長並副議長
- (三) 第五十八次居留民會臨時會
- (四) 第三十四次居留民會通常會
- (五) 第五十九次居留民會臨時會
- (六) 第六十次居留民會臨時會
- (七) 第六十一次居留民會臨時會

二、參事會

- (一) 參事會員
- (二) 參事會議事項

三、民會議員懇談會

○法規

一、法規調査委員會

二、諸規則の制定及改正

- (一) 民團吏員事變手當支給ニ關スル暫行規程中改正
- (二) 請願巡捕規程中改正
- (三) 民團吏員事變手當支給ニ關スル暫行規程中改正
- (四) 民團吏員休職規程中改正
- (五) 天津居留民團執務時間及休日規程
- (六) 民團吏員年功加俸規程中改正
- (七) 酒造課金條例
- (八) 觀覽課金條例

一七 一五 一五 一四 一四 一四 一四 一四 一三 一三 一六 五 五 五 四 三 二 一 一 一 一

(九) 取得課金條例中改正	一
(一〇) 營業課金條例中改正	一
(一一) 遊興飲食課金條例中改正	一
(一二) 課金調査委員會條例中改正	一
(一三) 天津居留民團長助役條例中改正	一
(一四) 天津居留民團會計主任條例中改正	一
(一五) 獎學資金條例	一
(一六) 居留民團立中學校、商業學校例中改正	一
(一七) 電氣使用條例中改正	一
(一八) 火葬場使用條例中改正	一
(一九) 課金調査委員會分科會規程	一
(二〇) 獎學資金條例施行細則	一
(二一) 天津日本圖書館規則中改正	一
(二二) 天津日本圖書館巡迴文庫取扱細則	一
(二三) 天津日本圖書館巡迴文庫取扱條例	一
(二四) 天津日本公立病院新築費特別會計條例	一
(二五) 名譽職員費用辦償條例	一
(二六) 民團吏員特別手當支給ニ關スル暫行規程中改正	一
(二七) 民團吏員家族手當支給規程中改正	一
(二八) 公告式指定新聞ノ件	一
(二九) 天津居留民團區政條例施行細則改正	一
(三〇) 天津日本義勇隊ニ關スル諸規程廢止	一
(三一) 天津居留民團區制條例中改正	一
(三二) 團營貸家經營費特別會計條例	一
(三三) 團營住宅使用條例中改正	一
三、居留民團法施行規則及關係規則中改正	一
○文書	一
一、文書取扱件數	一

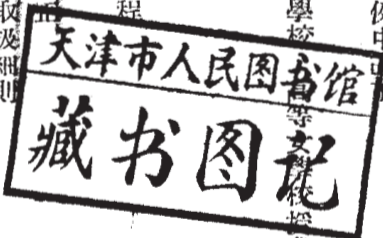

- 二、三十年誌完成
- 三、人口統計表

翼賛課

- 一、翼賛運動
- 二、行事
- 三、區政
- 四、翼賛國民票
- 五、選舉事務

警防課

- 一、特記事項
- 二、軍關係に關する事項
- 三、警防團に關する事項
- 四、其の他

秘書室

○人事

- (一) 機構改革
- (二) 幹部一覽表
- (三) 居留民團吏員數

第二學務部

學務課

- 一、特記事項
- 二、一般事項
- 三、身體檢査成績表
- 四、學級數
- 五、學年別兒童生徒數
- 六、籍別兒童生徒數
- 七、入學生及卒業生

八、學校教職員數

九、天津日本教育博物館開設委員會

厚生課

○社會

- 一、食糧米配給
- 二、砂糖配給
- 三、石炭其の他配給
- 四、社會事業
- 五、物資配給

○體育

一、體育一般

第三財務部

會計課

- 一、會計檢査員
- 二、會計檢査
- 三、教育費國庫補助金
- 四、翼賛運動助成金
- 五、寄附金
- 六、昭和十四年度民團各會計歲入出決算表

稅務課

○調定

- 一、課金調查委員會
- 二、主要民團公課金調定額調
- 徵收
- 一、民團課金及其他公課金徵收狀況
- (一般會計)昭和十六年民團歲入現況表
- 二、電氣料徵收現況表
- 三、水道料徵收現況表

四、諸種札發行數及檢査成績
五、整理に關する事項

計理課

一、豫算に關する事項

(一) 昭和十六年度天津居留民團歲入出總豫算(當初)

(二) 昭和十六年度豫算追加更正

(三) 豫備費支出

二、團債に關する事項

三、諸契約に關する事項

四、土地建物に關する事項

五、不動産評價委員會

六、不動産得喪に關する事項

用度課

一、用度材料倉庫在庫高

二、古鐵類拂下及獻納

第四 金融部

一、實業復興資金

二、復興資金

三、水災復興資金

四、業務復興資金

第五 衛生部

防疫課

一、痘瘡防疫に關する事項

二、「コレラ」防疫に關する事項

三、清潔方法施行に關する事項

四、狂犬病豫防に關する事項

五、法定傳染病患者に關する事項

五九

保健課

一、性病豫防に關する事項

二、結核豫防に關する事項

三、細菌並理化學試驗に關する事項

四、學校衛生に關する事項

清掃課

一、概況

二、作業狀況

第六 病院

天津日本療病院

一、收容法定傳染病患者月別表

二、收容法定傳染病患者治療成績表

三、療養所入所患者治療成績表

四、入院治療患者數及延人員表

天津日本公立病院

一、概況

二、患者統計表

三、河北診療所外來患者統計表

四、公立病院新築に關する事項

實費診療所

一、外來患者表

二、收入高表

天津日本婦人病院

一、本院の使命

二、藝娼妓健康診斷並治療成績表

三、入院患者狀況

四、收入及び治療件數表

五九

五九

五九

五九

五九

五九

五九

五九

五九

五九

五九

五九

五九

五九

五九

五九

五九

五九

五九

五九

五九

五九

五九

五九

五九

五九

五九

五九

五九

五九

五九

五九

五九

五九

五九

五九

五九

五九

五九

五九

第七 工務部

建築課

一、處理事項

二、工事施行

土木課

一、處理事項

二、工事施行

公園園

一、處理事項

二、新設實施工事

三、其の他及依囑實施作業

第八 業務部

水道課

一、給水工事

二、水道管敷設工事實施表

三、雜工事

四、雜件

五、上水使用量及使用戶數

電氣課

○業務係

一、販賣電力量

二、販賣料金

三、需要家日支人別明細表

四、屋內燈取付個數內譯表

五、使用電動機內譯表

○受電所

一、主要電路工事

二、送電電力量並最大電力比較

埠頭課

一、白河及埠頭狀態

二、天津入港船舶統計

三、日界埠頭航船隻數

四、日界埠頭民船隻數

五、輸入貨物取扱總噸數

六、輸出貨物取扱總噸數

七、埠頭收入

八、事務處理事項

九、埠頭用地臨時貸下

第九 天津日本圖書館

一、特記事項

二、圖書館評議員會

三、巡回文庫

四、天津讀書會

五、館況

天津居留民團財產目錄

九

九

九

八

八

八

八

八

八

八

八

八

八

八

八

八

八

八

八

八

八

八

八

八

八

八

八

八

八

八

八

八

八

八

八

八

八

八

八

昭和十六年天津居留民團事務報告

居留民團法施行細則第二十條に遵ひ昭和十六年一月より同年十二月に至る一箇年間に於ける本居留民團事務の概要及財産明細を報告するに如し

第一、總務部

庶務課

○會 議

一、居留民會

(一) 居留民會議員

昭和十六年中に於ける居留民會議員は左の如し

自昭和十五年十二月

- 龜澤省朔 永瀬三吾 木下秀良 鹽谷信治 後藤祿郎
- 山田榮治 上田 茂 横山金吾 菊地新一 森川照太
- 小澤 昇 岡本久雄 武内進三 吉植庄司 竹内象藏
- 河村二四郎 池上章平 井口俊彦 河野九郎 小林成夫
- 眞藤榮生 金子政雄 足立 茂 不破定和 深井直一
- 布施隆熊 福島榮之助 一戸 巖 五十嵐重吉 貞森利一
- 林 一正 石田芳雄 伊東武喜 秀島虎男 手島喜兵衛
- 野口義勇 中山準夫 志村正三 早瀬精一 河合一雄
- 佐瀬常盛 中西幸保 蘆澤義郎 鹽谷辰造 鶴飼新一郎
- 古田治四郎 中野宗一 吉野盛行 金山作次郎 勝田重直

(昭和十六年十一月廿八日選任)

- 飯田清一 芳賀千代太 大庭 巖 金澤大鉉 前島 英
- 三角武雄

同期間に於ける居留民會議員移動者左の如し

森川照太 (昭和十六年一月八日死亡)

中山準夫 (昭和十六年一月十四日改名)

(崔環淳)

井口俊彦 (昭和十六年一月三十日辭任)

金子政雄 (昭和十六年二月十日辭任)

深井直一 (昭和十六年五月六日辭任)

布施隆熊 (昭和十六年五月六日辭任)

一戸 巖 (昭和十六年八月三十日辭任)

横山金吾 (昭和十六年九月三日辭任)

河野九郎 (昭和十六年十月十日辭任)

吉植庄司 (昭和十六年十二月廿八日辭任)

(二) 居留民會議長並副議長

一、居留民會議長

足立 茂 昭和十五年十二月就任(新)

二、居留民會副議長

龜澤省朔 昭和十五年十二月就任(再)

(三) 第五十八次居留民會臨時會

昭和十六年一月廿二日天津日本高等女學校講堂に於て第五十八次居留民會臨時會開會議案並に結果左の如し

議事日程

第一 參事會員補缺選舉ノ件

二十票 永瀬三吾 當選

八票 吉植庄司

六票 鹽谷信治

一票 勝田重直

第二 議案第三號

天津大和日本尋常高等小學校敷地買收ヲ租

用ニ變更ノ件 可決

第三 議案第四號

天津日本中學校假校會隣接土地及同地上建

築物買收ノ件 可決

第四	議案第五號	業務復興資金借入額減額ニ關スル件	可決	第七	議案第十五號	昭和十四年度特別會計故田代將軍記念事業費歲入出決算承認ノ件	承認
第五	議案第六號	昭和十五年度居留民團歲入出追加更正豫算案	可決	第八	議案第十六號	昭和十四年度特別會計退職給與基金歲入出決算承認ノ件	承認
第六	議案第七號	昭和十五年度故田代將軍記念事業費特別會計歲入出更正豫算案	可決	第九	議案第十七號	昭和十四年度特別會計電氣事業費歲入出決算承認ノ件	承認
第七	議案第八號	昭和十五年度教育費特別會計歲入出追加更正豫算案	可決	第十	議案第十八號	昭和十四年度特別會計水道事業費歲入出決算承認ノ件	承認
第八	議案第九號	昭和十五年度天津日本公立病院特別會計歲入出追加更正豫算案	可決	第十一	議案第十九號	昭和十四年度特別會計埠頭事業費歲入出決算承認ノ件	承認
第九	議案第十號	昭和十五年度業務復興資金特別會計歲入出追加更正豫算案	可決	第十二	議案第二十號	昭和十四年度特別會計天津日本公立病院經營費歲入出決算承認ノ件	承認
第十	議案第十一號	昭和十五年度水災復興資金特別會計歲入出追加更正豫算案	可決	第十三	議案第二十一號	昭和十四年度特別會計國營住宅經營費歲入出決算承認ノ件	承認
第十一	報告第四號	參事會代議決事項報告ノ件 (天津共立學校臨時補助金ノ件)	可決	第十四	議案第二十二號	昭和十四年度特別會計復興資金歲入出決算承認ノ件	承認
(四) 第三十四次居留民會通常會				第十五	議案第二十三號	昭和十四年度特別會計實業復興資金歲入出決算承認ノ件	承認
昭和十六年三月廿七日より全三十日迄四日間に亘り公會堂に於て第三十四次居留民會通常會開會議案並に結果左の如し				第十六	議案第二十四號	昭和十四年度特別會計水災復興資金歲入出決算承認ノ件	承認
議事日程				第十七	議案第二十五號	昭和十四年度特別會計業務復興資金歲入出決算承認ノ件	承認
第一	報告第五號	居留民團會計檢査報告		第十八	議案第二十六號	昭和十四年度特別會計水害費歲入出決算承認ノ件	承認
第二	報告第六號	昭和十五年度居留民團事務報告		第十九	議案第二十七號	昭和十四年度特別會計水害復舊費歲入出決算承認ノ件	承認
第三	報告第七號	參事會代議決事項報告ノ件 (天津春日日本尋常高等小學校設立ノ件)		第二十	議案第二十八號	酒造課金條例案	可決
第四	議案第十二號	昭和十四年度居留民團歲入出決算承認ノ件	承認	第二十一	議案第二十九號	觀覽課金條例案	可決
第五	議案第十三號	昭和十四年度特別會計御下賜金記念事業費歲入出決算承認ノ件	承認	第二十二	議案第三十號	取得課金條例中改正ノ件	可決
第六	議案第十四號	昭和十四年度特別會計院宮春仁王殿下御下賜金記念事業費歲入出決算承認ノ件	承認				

第二十三	議案第三十一號	營業課金條例中改正ノ件	可決	第四十九	議案第五十七號	昭和十六年度特別會計教育費歲入出豫算案	可決
第二十四	議案第三十二號	遊興飲食課金條例中改正ノ件	可決	第五十	議案第五十八號	昭和十六年度特別會計電氣事業費歲入出豫算案	可決
第二十五	議案第三十三號	課金調査委員會條例中改正ノ件	可決	第五十一	議案第五十九號	昭和十六年度特別會計水道事業費歲入出豫算案	可決
第二十六	議案第三十四號	名譽職員費用辨償條例案	可決	第五十二	議案第六十號	昭和十六年度特別會計埠頭事業費歲入出豫算案	可決
第二十七	議案第三十五號	天津居留民團長助役條例中改正ノ件	可決	第五十三	議案第六十一號	昭和十六年度特別會計公立病院經營費歲入出豫算案	可決
第二十八	議案第三十六號	天津居留民團會計主任條例中改正ノ件	可決	第五十四	議案第六十二號	昭和十六年度特別會計團營住宅經營費歲入出豫算案	可決
第二十九	議案第三十七號	獎學資金條例案	可決	第五十五	議案第六十三號	昭和十六年度特別會計退職給與基金歲入出豫算案	可決
第三十	議案第三十八號	居留民團立中學校、商業學校、高等女學校授業料徵收條例中改正ノ件	可決	第五十六	議案第六十四號	昭和十六年度特別會計獎學資金歲入出豫算案	可決
第三十一	議案第三十九號	電氣使用條例中改正ノ件	可決	第五十七	議案第六十五號	昭和十六年度特別會計實業復興資金歲入出豫算案	可決
第三十二	議案第四十號	火葬場使用條例中改正ノ件	可決	第五十八	議案第六十六號	昭和十六年度特別會計復興資金歲入出豫算案	可決
第三十三	議案第四十一號	天津日本義勇隊解散ノ件	可決	第五十九	議案第六十七號	昭和十六年度特別會計水災復興資金歲入出豫算案	可決
第三十四	議案第四十二號	綜合運動場敷地追加買收ノ件	可決	第六十	議案第六十八號	昭和十六年度特別會計業務復興資金歲入出豫算案	可決
第三十五	議案第四十三號	火葬場移轉敷地買收ノ件	可決	第六十一	議案第六十九號	特別會計埠頭築造費歲入出追加更正豫算案	可決
第三十六	議案第四十四號	天津神社祭典費寄附金ノ件	可決	第六十二	議案第七十號	特別會計埠頭築造費借入ニ關スル件(追加議案)	可決
第三十七	議案第四十五號	軍旗奉贊會寄附金ノ件	可決	第六十三	議案第七十一號	特別會計埠頭築造費借入ニ關スル件(追加議案)	可決
第三十八	議案第四十六號	帝國在郷軍人會天津聯合分會補助ノ件	可決	第六十四	議案第七十二號	特別會計埠頭築造費借入ニ關スル件(追加議案)	可決
第三十九	議案第四十七號	天津居留民團區補助金ノ件	可決	第六十五	議案第七十三號	特別會計埠頭築造費借入ニ關スル件(追加議案)	可決
第四十	議案第四十八號	天津特別義勇隊補助金ノ件	可決	第六十六	議案第七十四號	特別會計埠頭築造費借入ニ關スル件(追加議案)	可決
第四十一	議案第四十九號	武德會天津支部補助金ノ件	可決	第六十七	議案第七十五號	特別會計埠頭築造費借入ニ關スル件(追加議案)	可決
第四十二	議案第五十號	華北日本教育會天津分會補助金ノ件	可決	第六十八	議案第七十六號	特別會計埠頭築造費借入ニ關スル件(追加議案)	可決
第四十三	議案第五十一號	天津華語專門學校補助金ノ件	可決	第六十九	議案第七十七號	特別會計埠頭築造費借入ニ關スル件(追加議案)	可決
第四十四	議案第五十二號	天津朝鮮幼稚園補助金ノ件	可決	第七十	議案第七十八號	特別會計埠頭築造費借入ニ關スル件(追加議案)	可決
第四十五	議案第五十三號	天津日本少年團補助金ノ件	可決	第七十一	議案第七十九號	特別會計埠頭築造費借入ニ關スル件(追加議案)	可決
第四十六	議案第五十四號	天津日本體育協會補助金ノ件	可決	第七十二	議案第八十號	特別會計埠頭築造費借入ニ關スル件(追加議案)	可決
第四十七	議案第五十五號	社団法人同光會補助金ノ件	可決	第七十三	議案第八十一號	特別會計埠頭築造費借入ニ關スル件(追加議案)	可決
第四十八	議案第五十六號	昭和十六年度居留民團歲入出豫算案	可決	第七十四	議案第八十二號	特別會計埠頭築造費借入ニ關スル件(追加議案)	可決

並に結果左の如し

議事日程

第一	報告第八號 參事會代議決事項報告ノ件 (昭和十六年度取得課金第一期分納入期日變更ノ件)	第二	(昭和十六年度營業課金第一期分納入期日變更ノ件) 報告第十一號 參事會代議決事項報告ノ件 (昭和十六年度工巡費營業者分第一期第二期分納入期日變更ノ件)
第二	報告第九號 參事會代議決事項報告ノ件 (昭和十六年度工巡費(一部)第一期分納入期日變更ノ件)	第三	報告第十二號 參事會代議決事項報告ノ件 (電工宿舍取毀ノ件)
第三	參事會員補缺選舉ノ件 廿九票 河野九郎 當選 二票 蘆澤義郎	第四	參事會員補缺選舉ノ件 廿五票 蘆澤義郎 當選 一票 鹽谷辰造
第四	議案第七十一號 天津日本圖書館巡回文庫閱覽料徵收條例案 可決	第五	議案第八十號 故玉井利三郎所有ニ係ル北戴河土地建物其ノ他寄附採納ニ關スル件 可決
第五	議案七十二號 天津日本公立病院新築費特別會計條例案 可決	第六	議案第八十一號 何慶延所有ニ係ル綜合運動場敷地一部寄附採納ニ關スル件 可決
第六	議案七十三號 有價證券換貨處分ノ件 可決	第七	議案第八十二號 天津三笠日本國民學校敷地追加買收ノ件 可決
第七	議案七十四號 團營食堂建設ノ件 可決	第八	議案第八十三號 天津春日日本國民學校敷地家屋移轉用敷地及同地上建物買收並ニ同地上建物取毀ノ件 可決
第八	議案七十五號 昭和十六年度天津居留民團歲入出追加更正豫算案 修正可決	第九	議案第八十四號 昭和十六年度天津居留民團歲入出追加更正豫算案 可決
第九	議案七十六號 昭和十六年度特別會計團營住宅經營費歲入出追加更正豫算案 撤回	第十	議案第八十五號 昭和十六年度特別會計教育費歲入出追加更正豫算案 可決
第十	議案七十七號 特別會計天津日本公立病院新築費歲入出豫算案 否決	第十一	議案第八十六號 昭和十六年度特別會計公立病院經營費歲入出追加更正豫算案 可決
第十一	議案七十八號 名譽職員費用辨償條例案 可決	第十二	議案第八十七號 昭和十六年度特別會計團營住宅經營費歲入出追加更正豫算案 可決
第十二	議案七十九號 臼井民團長ニ對スル警告決議案(建議案) 撤回	第十三	議案第八十九號 特別會計天津日本公立病院新築費歲入出豫算案 可決
第一	報告第十號 參事會代議決事項報告ノ件 結果左の如し	第十四	議案第八十九號 公立病院ヲ綜合病院タラシムル件(建議案) 可決

第十五 議案第九十號 日本租界ニ生活必需品公設小賣市場設置ニ

關スル件(建議案) 可決

(七) 第六十一次居留民會臨時會

昭和十六年十二月廿日公會堂に於て第六十一次居留民會臨時會開會議案並に結果左の如し

議事日程

第一 陸海軍ニ對スル感謝決議ノ件

第二 大東亞戰爭決戰必勝宣誓ニ關スル件

第三 參事會員選舉

選舉の結果左の如し(同點者の順位は議長抽籤を以て定む)

七票 山田榮治 當選

六票 勝田重直 全

五票 永瀨三吾 全

全 金山作次郎 全

全 伊東武喜 全

全 蘆澤義郎 全

全 石田芳雄 全

四票 三角武雄 全

四票 中野宗一 全

第四 會計検査委員選舉

選舉の結果左の如し

四十一票 林 一正 當選

三十八票 五十嵐重吉 全

三十七票 手島喜兵衛 全

三票 鹽谷信治

二票 上田 茂

全 河村二四郎

一票 古田治四郎

全 鹽谷辰造

一票 小林成夫 一票 中西幸保

全 池上章平 全 小澤 昇

全 竹内象藏 全 志村正三

第五 議案第一號 天津居留民團區制條例中改正ノ件 可決

第六 議案第二號 團營貸家經營費特別會計條例案 可決

第七 議案第三號 團營住宅使用條例中改正ノ件 可決

第八 議案第四號 團營貸家新築敷地及全地上建物買收並ニ全建物取毀ノ件 可決

第九 議案第五號 昭和十六年度居留民團歲入出追加豫算案 可決

第十 議案第六號 昭和十六年度特別會計團營貸家經營費歲入出追加更正豫算案 可決

第十一 居留民團所有建造物附屬金屬類獻納ニ關スル件(建議案) 可決

二、參事會

(一) 參事會員

昭和十六年中に於ける參事會員左の如し

後藤祿郎 昭和十五年十二月就任(再) 昭和十六年十二月任期滿

山田榮治 全 (再) 全 八月卅日辭任

一戸 巖 全 (新) 全 十二月任期滿了

石田芳雄 全 (全) 全 一月八日死亡

森川照太 全 (元) 全 五月六日辭任

布施隆熊 全 (新) 全 十二月任期滿了

志村正三 全 (元) 全

上田 茂 全 (再) 全

古田治四郎 全 (元) 全

永瀨三吾 昭和十六年一月就任

河野九郎 全 (新) 全 十月辭任

蘆澤義郎 全 (新) 全 十二月任期滿了

- 山田榮治 昭和十六年十二月就任(再)
- 勝田重直 全 (新)
- 永瀨三吾 全 (再)
- 金山作次郎 全 (新)
- 伊東武喜 全 (新)
- 蘆澤義郎 全 (再)
- 石田芳雄 全 (再)
- 三角武雄 全 (元)
- 中野宗一 全 (新)

(二) 參事會會議事項
 昭和十六年中に於て開會せる參事會は卅七回にして其の會議事項左の如し

第四回(臨時)(一月八日)

報告事項

- 一、參事會員森川照太氏逝去ノ件
- 一、玉井利三郎氏逝去ノ件
- 一、臼井民團長天津市特別市公署名譽顧問ニ推戴ノ件

諮問事項

- 一、故森川照太氏弔慰方法ニ關スル件

第五回(一月十日)

報告事項

- 一、田村俊次氏逝去ノ件
- 一、山本東亞局長ニ關スル報告

諮問事項

- 一、課金調査委員委囑ノ件
- 二、法規調査委員委囑ノ件
- 三、製氷會社重役變更ノ件
- 一、大印小學交敷地租用ニ關スル件

- 一、人事ノ件
- 一、昭和十五年度取得課金査定案(追加四)、營業課金査定案(追加六)、工巡費査定決定案(追加三)並ニ取得課金、營業課金異議申立再査定決定ノ件

事務所宿舍費流用ノ件

- 一、昭和十五年度居留民團歳入出追加更正豫算案
- 一、昭和十五年度教育費特別會計歳入出追加更正豫算案
- 一、昭和十五年度天津日本公立病院特別會計歳入出追加更正豫算案
- 一、昭和十五年度業務復興資金特別會計歳入出追加更正豫算案
- 一、昭和十五年度水災復興資金特別會計歳入出追加更正豫算案
- 一、參事會員補缺選舉ノ件
- 一、臨時民會招集ノ件
- 一、故田村俊次氏弔問方法ニ關スル件

第六回(一月十三日)

報告事項

- 一、上野壽氏逝去ノ件
- 一、故上野壽氏弔慰方法ニ關スル件

第七回(一月十七日)

報告事項

- 一、法規調査委員會正副委員長決定ノ件
- 一、加藤總領事着任ノ件
- 一、昭和十六年度天津居留民團豫算編成ノ件

諮問事項

- 一、業務復興資金ニ關スル件
- 一、昭和十五年度故田代將軍記念事業費特別會計歳入出更正豫算案
- 一、圖書宿舎費流用ノ件
- 一、療病院研究費流用ノ件
- 一、人事ノ件

一、人事ノ件

第八回(臨時)(二月廿三日)

報告事項

一、永瀨參事會員當選ノ件

二、課金調査委員會正副委員長決定ノ件

一、軍屬ニ對スル診察藥價割引ノ件

協議事項

一、昭和十六年度豫算編成方針ニ關スル件

諮問事項

一、民團吏員事變手當支給ニ關スル暫行規定中改正ニ關スル件

第九回(臨時)(二月三日)

協議事項

一、業務復興資金貸付審査委員選任ノ件

二、學校職員宿舍修繕ノ件

三、前線視察ノ件

諮問事項

一、水災復興資金貸出終止ノ件

一、昭和十六年度居留民團歲入出總豫算案

一、婦人病院宿舍費流用ノ件

一、公立病院藥價注射料改正ノ件

一、獎學資金條例案

第十回(臨時)(二月廿四日)

協議事項

一、課金調査委員増員ノ件

諮問事項

一、人事ノ件

第十一回(臨時)(三月六日)

報告事項

一、各小學校卒業優良兒童ニ辭典贈呈依頼ノ件

一、宮家助役出張報告ノ件

協議事項

一、復興資金貳百萬圓使途變更借入ニ關スル件

二、課金調査委員増員ノ件

三、第二三號小學校設立ノ件

四、新年度豫算審査ニ關スル件

諮問事項

一、商工會議所ニ西宮島街土地無償貸下ノ件

一、埠頭用土地交換並ニ買収ニ關スル件

一、義勇隊ニ關スル件

一、日本俱樂部増築ノ件

一、電信電話株式會社トノ契約ニ關スル件

一、電燈料金ニ關スル件

一、造石課金制定ノ件

第十二回(三月七日)

諮問事項

一、觀覽課金制定ノ件

一、自動車課金制定ノ件

一、取得課金條例中改正ノ件

一、營業課金條例中改正ノ件

一、遊興飲食課金條例中改正ノ件

第十三回(臨時)(三月十一日)

諮問事項

一、昭和十六年度居留民團歲入出總豫算案

一、獎學資金條例案

第十四回(臨時)(三月十二日)

報告事項

一、第三十六回陸軍記念日獻金ニ關スル件

諮問事項

一、昭和十六年度居留民團歲入出總豫算案
第十五回(臨時)(三月十三日)

報告事項

一、第卅六回陸軍記念日獻金ニ關スル件
一、教育團債ニ關スル件

諮問事項

一、昭和十六年度居留民團歲入出總豫算案
一、名譽職員費用辦償條例案
第十六回(三月十四日)

諮問事項

一、昭和十六年度居留民團歲入出總豫算案
第十七回(臨時)(三月十八日)

報告事項

一、料理業組合ヨリ請願ノ件
一、婦人病院入院料輕減請願ノ件
一、高等女學校五年制ノ件

諮問事項

一、昭和十六年度居留民團歲入出總豫算案
一、獎學資金條例案
一、酒造課金條例案
一、觀覽課金條例案
一、取得課金條例中改正ノ件
一、營業課金條例中改正ノ件
一、遊興飲食課金條例中改正ノ件
一、名譽職員費用辦償條例案
一、授業料徵收條例中改正ノ件
一、電氣使用條例中改正ノ件
一、火葬場使用條例中改正ノ件
一、天津居留民團長助役條例中改正ノ件

一、天津居留民團會計主任條例中改正ノ件

一、請願巡捕規則中改正ノ件

一、民團吏員事務手續支給ニ關スル暫行規程中改正ノ件

一、民團吏員休職規程中改正ノ件

一、天津春日日本尋常高等小學校設立ノ件

一、天津神社祭典費寄附金ノ件

一、軍旗奉贊會寄附金ノ件

一、天津華語專門學校補助金ノ件

一、天津朝鮮幼稚園補助金ノ件

一、華北日本教育會天津分會補助金ノ件

一、天津日本少年團補助金ノ件

一、帝國在郷軍人會天津聯合分會補助金ノ件

一、武德會天津支部補助金ノ件

一、天津居留民團區補助金ノ件

一、社團法人同光會補助金ノ件

一、天津日本體育協會補助金ノ件

一、天津特別義勇隊補助金ノ件

一、課金調査委員會條例中改正ノ件

一、綜合運動場敷地追加買收ノ件

一、火葬場移轉敷地買收ノ件

一、天津日本義勇隊解散ノ件

一、土地、家屋課金(追加二)取得課金(追加五)營業課金(追加七)
並ニ取得課金異議申立再査定決定ノ件

一、豫備費支出ノ件

一、教員宿舍費、水道算水器具、俸給手當各項流用ノ件

一、通常民會招集ノ件

第十八回(臨時)(三月十九日)

諮問事項

一、酒造課金條例案

第十九回(臨時)(三月廿七日)

協議事項

一、通常民會報告事項ニ關スル件

一、助役増員ニ關スル件

諮問事項

一、酒造課金條例案

一、觀覽課金條例案

一、天津居留民團執務時間及休日規程案

一、教育臨時費借入ニ關スル件

第二十回(臨時)(四月四日)

報告事項

一、民團聯合會議東京開催ノ件

協議事項

一、製水賣價値上申請ノ件

一、人事ノ件

一、教育臨時費借入ニ關スル件

諮問事項

一、工務費修道費ヨリ仰筒所費へ流用ノ件

一、事務所費宿舍費ヨリ印刷費ニ流用ノ件

一、事務所費俸給手当ヨリ宿直料賄費ニ流用ノ件

第二十一回(四月十八日)

報告事項

一、教育團債借入ニ關スル件

一、民團長北京出張ノ經過報告

一、總務部長、財務部長、工務部長決定ノ件

一、領事館警察官吏並ニ家族ニ對スル公立病院藥價割引ノ件

一、池山衛生部長歸任ノ件

協議事項

一、清掃費ニ關スル件

一、民團聯合會議提案事項ノ件

諮問事項

一、民團吏員年功加俸規程中改正ノ件

一、昭和十六年度衛生費賦課査定案

第二十二回(臨時)(四月廿八日)

報告事項

一、教育團債ノ經過報告

一、三笠小學校工事ニ關スル報告書ノ件

一、機構改革ノ件

諮問事項

一、獎學資金條例施行細則案

一、課金調査委員會分科會規程案

第二十三回(臨時)(五月十日)

報告事項

一、山田參事會員上京報告ノ件

第二十四回(五月十六日)

報告事項

一、海軍記念日行事ノ件

一、水災復舊資材報告ノ件

一、市場問題ニ關スル件

一、商業學校生徒自殺ニ關スル件

一、人事ニ關スル件

協議事項

一、昭和十五年度居留民團決算ノ件

二、大使館ヨリノ諮問ニ關スル件

三、參事會開會時刻變更ノ件

諮問事項

一、獎學資金條例施行細則案

一、昭和十六年度取得課金、土地、家屋課金並ニ工巡費査定ノ件

第廿五回(六月六日)

報告事項

一、第一回北支蒙疆民團代表者會議報告ノ件

一、官家助役中央協力會議ニ出席ノ件

一、酒造稅問題ニ關スル陳情書ノ件

一、兩官特務機關長巡視ノ件

諮問事項

一、昭和十五年度天津居留民團歲入剩餘金ニ關スル件

第廿六回(六月二十日)

報告事項

一、海軍傷病兵慰問金ノ件

一、北戴河營造物無償貸下ニ關スル件

一、商工會議所ヨリノ天津日本租界ニ生活必需品公設市場建設ニ關スル建議事項

一、製水會社新株拂込ノ件

一、酒造課金ニ關スル件

諮問事項

一、昭和十六年度取得課金納入期日變更ノ件(參事會決議)

一、天津日本圖書館々期中改正ノ件

一、天津日本圖書館巡迴文庫取換細則案

一、天津日本圖書館巡迴文庫閱覽料徵收條例案

一、臨海學校増築豫備費支出ノ件(教育費)

一、人事ノ件

第廿七回(七月四日)

報告事項

一、開口街十一番地、同十三番地民團倉庫無償貸下ノ件

一、華僑居住者ニ對シ課稅額遞減嘆願ノ件

一、綜合運動場(一部)寄附採納ニ關スル件

一、市場其ノ他ニ關スル件

協議事項

一、名譽職員費用辨償ニ關スル件

諮問事項

一、天津日本圖書館々期中改正ノ件

一、天津日本圖書館巡迴文庫取換細則案

一、天津日本圖書館巡迴文庫閱覽料徵收條例案

一、昭和十六年度工巡費(一部)第一期分納入期日變更ノ件

一、昭和十六年度天津居留民團歲入出追加更正豫算案

一、昭和十六年度特別會計團營住宅經營費歲入出追加更正豫算案

一、特別會計天津日本公立病院新築費歲入出豫算案

一、參事會員補缺選舉ノ件

一、臨時民會招集ノ件

一、天津日本公立病院新築費特別會計條例案

一、有價證券換貨處分ノ件

一、豫備費支出ノ件(中、商業學校銃器庫設置)

一、團營食堂建設ノ件

第廿八回(七月十一日)

報告事項

一、公立病院新築團債ノ件

一、官家助役協力會議出席報告ノ件

一、教育費ニ關スル件

一、電氣使用條例第六條ニ依ル査定内規ノ件

協議事項

一、臨時民會ニ關スル件

諮問事項

一、豫備費支出ノ件「巡捕俸給手當増額」

一、人事ノ件

第廿九回(七月廿五日)

報告事項

<ul style="list-style-type: none"> 一、河野參事會員當選ノ件 一、溝口海軍武官轉任ノ件 一、樋口武雄戰病死ノ件 一、天津廢品回收報國運動ノ件 一、天津震盪四周年記念行事ノ件 一、在外指定學校規則一部改正ニ關スル件 一、天津春日日本國民學校ヲ在外指定學校ニ指定ノ件 一、教育助成金ニ關スル件 協 議 事 項 一、廢品處分ニ關スル件 諮 問 事 項 一、三笠國民學校隣接地買收ノ件 第 三 十 回 (八月二日) 報 告 事 項 一、臨海學校ニ於ケル中學校生徒ノ事故ニ關スル件 第 三 十 一 回 (八月八日) 報 告 事 項 一、廢品回收報國運動週間ノ結果報告 一、白井民團長歸津期日ノ件 一、教育費借入ニ關スル件 諮 問 事 項 一、昭和十六年度營業課金、工巡費並ニ取得課金(追加一)査定決定ノ件 一、天津居留民團事務監査規程案 第 三 十 二 回 (八月廿二日) 報 告 事 項 一、北支在住朝鮮人指導ニ關スル件 一、民團長歸任ノ件 一、電話使用料ニ關スル件 	<ul style="list-style-type: none"> 一、陶李言土地ニ關スル件 一、海外同胞中央會入會ノ件 協 議 事 項 一、吏員、教職員宿舍建設ノ件 諮 問 事 項 一、昭和十六年度營業課金第一期分納入期日變更ノ件 一、豫備費支出ノ件「中學校及春日國民學校修繕工事、松島高等女學校煖房機關取換工事並ニ中學校擴聲器購入ノ件」 第 三 十 三 回 (臨時) (九月二日) 報 告 事 項 一、民會議員一戸巖氏辭任ノ件 一、昭和十五年度天津居留民團總決算ノ件 協 議 事 項 一、治安強化運動殉難者弔慰金ノ件 一、民團吏員田中農一戰病死ノ件 一、河北地區ニ連絡員駐在ノ件 諮 問 事 項 一、天津製氷冷蔵株式會社株式處分ニ關スル件 一、昭和十六年度工巡費(營業者分)第一期、第二期分納入期日變更ノ件 一、電工宿舍取換ノ件 第 三 十 四 回 (九月十九日) 報 告 事 項 一、民會議員橫山金吾氏辭任ノ件 一、總務部長高山虎雄著任ノ件 一、民團長北京出張ノ經過報告 諮 問 事 項 一、昭和十六年度營業課金(追加一)取得課金(追加二)工巡費(追加一)査定並ニ營業課金、取得課金決定ニ對シ異議申立ニ付再査定
--	---

定ノ件

- 一、豫備費支出ノ件「一般會計事務所職員宿舍新築費、特別會計教育費職員宿舍費、特別會計電氣事業費建築費、同設備費」
- 一、特別手当支給ニ關スル暫行規程中改正ノ件
- 一、民團吏員家族手当支給規程中改正ノ件
- 一、天津居留民團公告式指定新聞變更ノ件

第三十五回(九月廿六日)

諮問事項

- 一、故玉井利三郎所有ニ係ル北戴河土地建物其他寄附採納ニ關スル件
- 一、何慶延所有ニ係ル綜合運動場敷地一部寄附採納ニ關スル件
- 一、三笠國民學校敷地追加買收ノ件
- 一、春日國民學校敷地買收ノ件
- 一、昭和十六年度天津居留民團歲入出追加更正豫算案
- 一、昭和十六年度特別會計教育費歲入出追加更正豫算案
- 一、昭和十六年度特別會計公立病院經營費歲入出追加更正豫算案
- 一、昭和十六年度特別會計團營住宅經營費歲入出追加更正豫算案
- 一、特別會計天津日本公立病院新築費歲入出豫算案
- 一、臨時民會招集ノ件
- 一、參事會員補缺選舉ノ件

第三十六回(十一月七日)

報告事項

- 一、片桐領事轉任ノ件
 - 一、民團長北京出張ノ經過報告
 - 一、民會議員河野九郎氏辭任ノ件
 - 一、天津居留民團職員學校職員共濟會ニ關スル件
- 諮問事項
- 一、領事館告示中二件改正方申請ノ件
 - 一、天津居留民團區制條例中改正ノ件
 - 一、天津居留民團區制條例施行細則中改正ノ件

- 一、昭和十六年度土地、家屋課金(追加一)取得課金(追加三)營業課金(追加二)工巡費査定並ニ營業課金決定ニ對シ異議申立ニ付再査定ノ件

第三十七回(十二月五日)

報告事項

- 一、豫備費支出ノ件「電氣事業費設備費」
- 一、豫備費支出ノ件「水道事業費給水用品費」
- 一、豫備費支出ノ件「吉野、大和國民學校費」
- 一、昭和十六年度選舉人名簿確定ノ件
- 一、天津神社供進金増額ノ件稟請
- 一、租界外河西第二區(英租界一圓)設立ノ件

諮問事項

- 一、豫備費支出ノ件「教育博物館費」
- 一、豫備費支出ノ件「松島高等女學校費」
- 一、豫備費支出ノ件「電氣事業費」
- 一、臨時民會招集ノ件
- 一、給與ニ關スル件

第三十八回(十二月十二日)

報告事項

- 一、非常警備出動經費補助申請
- 諮問事項
- 一、團營貸家經營費特別會計條例案
 - 一、團營住宅使用條例中改正ノ件
 - 一、學校教職員給與ニ關スル件
 - 一、團營貸家新築敷地及全地上建物買收並ニ全建物取毀ノ件
 - 一、昭和十六年度天津居留民團歲入出追加更正豫算案
 - 一、昭和十六年度特別會計團營貸家經營費歲入出追加更正豫算案

第三十九回(臨時)(十二月十七日)

報告事項

一、民團長北京大使館へ出張ノ件
一、朝鮮人民會併合ニ關スル件

協議事項

一、臨時民會ニ陸海軍ニ對スル感謝決議ノ件
二、大東亞戰爭決戦必勝宣誓ニ關スル決議ノ件

諮問事項

一、昭和十六年度一般會計歳出臨時部時局對策費計上及ヒ之ニ伴フ第六
十一次臨時民會提出議案一部追加訂正ノ件
一、天津日本義勇隊ニ關スル諸規程廢止ノ件
一、昭和十六年度取得課金(追加四)營業課金(追加三)査定並ニ土地
家屋課金(追加四)及ヒ營業課金異議申立ニ付再査定決定ノ件
一、管外地家屋課金賦課方法ニ關スル件

第一回(十二月廿六日)

協議事項

一、參事會定例日時決定ノ件

三、民會議員懇談會

(一) 民會議員懇談會
昭和十六年二月八日民團會議室に於て民會議員懇談會開會議案左の如し
議案 一、昭和十六年度民團豫算ニ關スル件

(二) 民會議員懇談會

昭和十六年二月廿四日天津日本高等女學校講堂に於て民會議員懇談會開
會議案左の如し
議案 一、昭和十六年度民團豫算ニ關スル件

(三) 民會議員懇談會

昭和十六年三月八日公會堂に於て民會議員懇談會開會議案左の如し
議案 一、昭和十六年度民團豫算ニ關スル件

(四) 民會議員懇談會

昭和十六年五月十日天津松島日本高等女學校講堂に於て民會議員懇談會
開會

民會議員懇談會は六月より毎月第二水曜日を定例日とし民會議員團政研
究會と改稱せり

(五) 民會議員團政研究会

昭和十六年五月廿二日天津松島日本高等女學校講堂に於て民會議員團政
研究会開會議案左の如し
議案 一、民團聯合會議提案事項ニ關スル件

(六) 民會議員團政研究会

昭和十六年六月十一日公會堂に於て民會議員團政研究会開會

(七) 民會議員團政研究会

昭和十六年十二月九日民團會議室に於て民會議員團政研究会開會

○法 規

一、法規調査委員會

1 委 員

昭和十六年一月三日附委囑

勝田重直(委員長) 佐藤清吉(副委員長) 一戸 巖

濱村暲平 大木幹一 龜澤省朔 加藤榮助 中島忠三郎

上田 茂 山田榮治 山田九藏 松永武章 古市美津雄

足立 茂 志村正三

中島委員 (昭和十六年一月十五日附顧問)

濱村委員 (全)

濱村顧問 (昭和十六年四月一日附辭任)

松永委員 (全) 年四月五日附辭任)

井上委員 (全) 年五月十二日附委囑)

古市委員 (全) 年五月十六日附辭任)

一戸委員 (全) 年八月三十日附辭任)

井上委員 (全) 年十月十六日附辭任)

2 委 員 會

第一回(一月十五日)

一、正副委員長選舉ノ件

第二回(三月十二日)

- 一、觀覽課金條例制定案
- 二、酒造課金條例制定案
- 三、取得課金條例中改正案
- 四、營業課金條例中改正案
- 五、遊興飲食課金條例中改正案

第三回(三月十三日)

- 一、觀覽課金條例制定案
- 二、酒造課金條例制定案
- 三、獎學資金條例制定案
- 四、取得課金條例中改正案
- 五、營業課金條例中改正案
- 六、遊興飲食課金條例中改正案

第四回(三月十五日)

- 一、酒造課金條例制定案
- 二、獎學資金條例制定案
- 三、名譽職員費用辦償條例制定案
- 四、取得課金條例中改正案
- 五、營業課金條例中改正案
- 六、遊興飲食課金條例中改正案
- 七、電氣使用條例中改正案

第五回(五月十四日)

一、獎學資金條例施行細則案

二、諸規則の制定及改正

昭和十六年中制定及改正したる諸條例及規程左の如し

(一) 民團吏員事務變手當支給ニ關スル暫行規程中改正

(昭和十六年一月廿三日改正)

一、民團吏員事務變手當支給ニ關スル暫行規程中左ノ通り改メ昭和十六年

二月一日ヨリ之ヲ施行ス

一、第二條但書ヲ左ノ通り改ム

但シ新規採用者及二週間以上ニ亘ル私事缺勤者ニ對シテハ日割計算病氣缺勤九十日以上ニシテ本俸ノ給與ヲ半減サレタル者ニ對シテハ之ヲ支給セス

(二) 請願巡捕規則中改正

(昭和十六年三月十八日改正)

一、請願巡捕規則中左ノ通り改正シ昭和十六年四月一日ヨリ之ヲ施行ス
一、請願巡捕規則第三條中「六箇月參百圓」トアルヲ「六箇月四百八拾圓」ト改ム

(三) 民團吏員事務變手當支給ニ關スル暫行規程中改正

(昭和十六年三月十八日改正)

一、民團吏員事務變手當支給ニ關スル暫行規程中左ノ通り改正シ昭和十六年四月一日ヨリ之ヲ施行ス

一、本規程中「事務變手當」トアルヲ總ヘテ「特別手當」ト改ム

二、第五條中「月額拾圓」トアルヲ「月額拾五圓」ト改ム

(四) 民團吏員職務規程中改正

(昭和十六年三月十八日改正)

一、民團吏員職務規程中第五條第一項ニ左ノ但書ヲ追加昭和十六年四月一日ヨリ之ヲ施行ス

一、但シ職務時若ハ事務變ニ際シ陸海軍ニ召集セラレ軍衛ヨリ給與ヲ受ケル場合其ノ給與額本職給與額ヨリ寡少ナルトキハ其ノ不足額ヲ補給ス

(五) 天津居留民團執務時間及休日規程

(昭和十六年三月廿七日制定)

一、執務時間

四月一日ヨリ三十一日迄

午前九時ヨリ午後零時半迄

午後二時ヨリ同 五時半迄

十一月一日ヨリ翌年三月三十一日迄

午前九時半ヨリ午後零時半迄

午後二時ヨリ同 五 時迄

但シ土曜日ハ午後一時迄トス

二 休 日

一 日曜日

三 大祭日、祝日

三 十二月三十日ヨリ翌年一月三日迄

四 陰曆元旦

五 天津神社春秋例祭日

六 招魂祭日

七 陸軍記念日、海軍記念日

八 端午節

九 民團始政記念日

十 仲秋節

十一 雙十節

附 則

本規程ハ昭和十六年四月一日ヨリ之ヲ施行ス

大正十五年九月三十日公布ノ天津居留民團執務時間及休日規程ハ之ヲ廢止ス

(六) 民團吏員年功加俸規程中改正

(昭和十六年四月十八日改正)

一、民團吏員年功加俸規程中左ノ通り改メ昭和十六年四月一日ヨリ之ヲ施行ス

一、第二條左記ノ表申吏員ノ月俸「二五〇圓迄」トアルヲ「一五一圓

以上」ト改ム

(七) 酒造課金條例

(昭和十六年三月民會決議)

(同 年四月一日公布)

第一章 總 則

第一條 本民團地區内ニ於テ酒類ノ製造ヲ爲ス帝國臣民及帝國法人ニハ

本條例ニ依リ酒造課金ヲ賦課ス

天津日本專管居留地内ニ於テ酒類ノ製造ヲ爲ス外國人及外國法人ニ付

亦同シ

第二條 本條例ニ於テ酒類トハ酒精分(容量百分比)一度以上ノ飲料ヲ

謂フ

第三條 酒類ヲ分チテ清酒、合成清酒、濁酒、白酒、味淋、燒酎、麥酒

果實酒及雜酒トス

第四條 本條例ニ於テ清酒トハ米、米麴及水ヲ原料トシテ醱酵セシメ之

ヲ濾過シタルモノヲ謂フ但シ特殊ノ製造方法又ハ右ニ規定スルモノ以

外ノ原料ヲ附加シ製造スルモノニ付テハ居留民團長ニ於テ之ヲ清酒ト

認メタルトキ本條例ヲ適用ス

第五條 本條例ニ於テ合成清酒トハ酒精、燒酎又ハ清酒ト他ノ物品トヲ

混和シテ製造シタル酒類ニシテ香味色澤其ノ他ノ性状カ清酒ニ類似ス

ルモノヲ謂フ

第六條 本條例ニ於テ濁酒トハ米、麴及水ヲ原料トシテ醱酵セシメ之ヲ

濾過セサルモノヲ謂フ

第七條 本條例ニ於テ白酒トハ米又ハ麴ト清酒、濁酒、味淋、燒酎、酒

精又ハ水ヲ混和シテ碾碎シタルモノヲ謂フ

第八條 本條例ニ於テ味淋トハ米及麴ト燒酎、酒精、味淋粕ヲ混和シテ

濾過シタルモノヲ謂フ

第九條 本條例ニ於テ燒酎トハ清酒粕、合成清酒粕、清酒、合成清酒、

濁酒、白酒、味淋ヲ蒸溜シタルモノ及澱粉質含有物又ハ糖分含有物ト

水ヲ原料トシテ醱酵セシメタルモノヲ蒸溜シタルモノヲ謂フ

第十條 本條例ニ於テ麥酒トハ麥芽、ホップ及水ヲ原料トシテ醱酵セシ

メタルモノヲ謂フ但シ右ニ規定スルモノ以外ノ原料ヲ附加シ製造スル

モノニ付テハ居留民團長ニ於テ之ヲ麥酒ト認メタルトキ本條例ヲ適用

ス

第十一條 本條例ニ於テ果實酒トハ果實ヲ原料トシテ醱酵セシメタルモ

ノヲ謂フ但シ右ニ規定スルモノ以外ノ原料ヲ附加シ製造スルモノニ付テハ居留民團長ニ於テ之ヲ果實酒ト認メタルトキ本條例ヲ適用ス

第十二條 本條例ニ於テ雜酒トハ清酒、合成清酒、濁酒、白酒、味淋、燒酎、麥酒、果實酒以外ノ酒類ヲ謂フ

第十三條 監督官廳ヨリ酒類製造ノ許可ヲ受ケタル者ハ酒類ノ種類、製造法、製造ノ能力、製造場設備ノ概要其ノ他必要事項ヲ記載シタル申告書ヲ一週間内ニ居留民團長ニ提出スヘシ

第一章 製造ノ申告

第十四條 酒類製造者製造場ヲ移轉セントスルトキハ一週間前ニ其ノ旨居留民團長ニ申告スヘシ

酒類製造者製造場ヲ廢止シタルトキ又ハ製造許可ヲ取消サレタルトキハ一週間内ニ申告スヘシ

經營ヲ讓受ケタルトキ讓受人ハ讓渡人ト連署シテ一週間内ニ申告スヘシ

第十五條 酒類製造者ハ毎年四月一日迄其ノ製造場毎ニ左ノ事項ヲ記載シタル申告書ヲ居留民團長ニ提出スヘシ

一 清酒、濁酒、白酒、味淋、燒酎ニ付テハ前年十月一日ヨリ九月三十日迄ノ製造見込石數及製造能力其ノ他必要事項

二 合成清酒、果實酒、麥酒、雜酒ニ付テハ四月一日ヨリ翌年三月卅一日迄ノ製造見込石數及製造能力其ノ他必要事項

第三章 課金ノ賦課徴收

第十六條 各酒類ニ課スヘキ課金ノ賦課率左ノ如シ

一 清酒、白酒及味淋	一石ニ付	三十圓
二 合成清酒	同	三十一圓
三 濁酒	同	十九圓
四 燒酎	同	四十二圓
五 麥酒	同	二十五圓
六 果實酒	同	十一圓
七 雜酒	同	三十四圓

雜酒ノ酒分カ二十度ヲ超ユルトキハ二十度ヲ超ユル一度毎ニ一圓五十錢ヲ加フ

第十七條 本課金ハ製造場ヨリ移出シタル酒類ノ石數ニ應シ製造者ヨリ徴收ス

第十八條 酒類カ左ノ各號ノ一ニ該當スル場合ニ於テハ製造場ヨリ移出サレタルモノト看做ス

一 製造場ニ於テ飲用セラレタルトキ

二 酒類製造ヲ休止シ又ハ製造ノ許可ヲ取消サレタル場合ニ於テ製造場ニ現存スルトキ

三 製造場ニ現存スルモノ公賣若クハ競賣セラレタルトキ又ハ破産ノ手續ニ於テ換價セラレタルトキ

第十九條 酒類製造者ハ毎月製造場ヨリ移出シタル酒類毎ニ石數ヲ記載シタル申告書ヲ翌月十日迄ニ居留民團長ニ提出スヘシ但シ前條第二號及第三號ニ該當スル場合ニ於テハ直チニ申告書ヲ提出スヘシ申告書ノ提出ナキトキ又ハ居留民團長ニ於テ申告ヲ不相當ト認ムルトキハ居留民團長ハ移出ノ石數ヲ決定ス

第二十條 酒類製造者ニシテ居留民團長ノ承認ヲ受ケ本民團地區内ノ他ノ製造場ニ移出シタル酒類ニ付テハ本課金ハ之ヲ賦課セス

此ノ場合ニ於テハ移出先ヲ以テ製造場ト看做シ移出先ノ營業者ヲ以テ製造者ト看做ス

第一項ノ承認ヲ受ケタル酒類ヲ移入シタル營業者ハ遲滞ナク其ノ旨居留民團長ニ申告スヘシ

第二十一條 本課金ハ毎月分ヲ翌月廿五日迄ニ納入スヘシ但シ第廿八條第二號及第三號ノ場合ニ於テハ直チニ當該課金ヲ徴收ス

第二十二條 居留民團長必要アリト認メタルトキハ本課金ハ之ヲ免除シ又ハ減額スルコトヲ得

第四章 雜則

第二十三條 酒類製造者ハ酒類ヲ製造場ヨリ移出シタルトキハ其ノ都度種類數量、價格並移出先ヲ帳簿ニ記載スヘシ

第廿四條 居留民團長ハ檢査ヲ携帶セル民團吏員ヲシテ隨時酒類製造者ニ對シ質問ヲ爲サシメ又ハ左ニ掲クル物件ニ付檢査ヲ爲サシムルコトヲ得

- 一 製造者ノ所持スル酒類、酒母、醪又ハ麴
- 二 酒類、酒母、醪又ハ麴ノ製造、貯藏及販賣ニ關スル一切ノ帳簿書類
- 三 酒類、酒母、醪又ハ麴ノ製造、貯藏又ハ製造販賣上必要ナル機械器具、容器、諸原材料其ノ他ノ物件

第廿五條 居留民團長ハ檢査章ヲ携帶セル民團吏員ヲシテ隨時運搬中ノ酒類、酒母、醪又ハ麴ヲ檢査シ又其ノ出所若クハ到達先ヲ質問セシメ其ノ他酒類製造者ノ取引先ニ對シ其ノ販賣仕入ニ關シ質問ヲ爲シ又ハ帳簿ノ檢査ヲ爲サシムルコトヲ得

第廿六條 詐欺其ノ他不正ノ行爲ニ依リ本課金ヲ遁脱シ又ハ遁脱セントシタルトキハ遁脱シ又ハ遁脱セントシタル課金ノ外其ノ二倍ニ相當スル過怠金ヲ徵收ス

附 則

本條例ハ昭和十六年六月一日ヨリ之ヲ施行ス
本條例第十五條ノ申告期日ハ昭和十六年度ニ限リ六月五日トス

(八) 觀覽課金條例

(昭和十六年三月民會決議
同 年四月一日公布)

第一條 本民團地區内ニ於テ帝國臣民又ハ帝國法人ノ經營スル興行場ニ入場スル者ニ觀覽課金ヲ賦課ス

天津日本專管居留地内ニ於テ外國人又ハ外國法人ノ經營スル興行場ニ入場スル者ニ付亦同シ

本條例ニ規定スル興行場トハ常時又ハ臨時ニ演劇、映畫、演藝、相撲、拳闘、其ノ他ヲ催シ料金を徵收シテ公衆ヲ入場セシムル場所ヲ謂フ

第二條 本課金ノ賦課率左ノ如シ但シ入場料一人一回廿錢ニ滿タサル場合ハ本課金ハ之ヲ賦課セズ

入場料一人一回 五十錢迄 五錢

同 一圓迄 十錢

同 一圓五十錢迄 二十錢

同 二圓迄 三十錢

同 三圓迄 五十錢

同 三圓以上 百分ノ二十

回数、定期又ハ貸切ニテ入場ノ契約ヲ爲シタルトキハ契約料金を百分ノ十五

第三條 興行又ハ催物ノ經營者ハ開催三日前迄ニ左ノ事項ヲ居留民團長ニ申告スヘシ

- 一 經營者ノ住所及氏名又ハ商號
- 二 興行又ハ催物ノ種類
- 三 開催期間
- 四 各等級別觀客定員及等級別入場料
- 五 興行又ハ催物ノ場所
- 六 入場券發賣ノ方法

既ニ申告シタル事項ニ付異動ヲ生シタルトキハ直チニ居留民團長ニ申告スヘシ

第四條 興行ノ經營者又ハ催物ノ主權者カ其ノ入場料又ハ收益ノ總額ヲ公益事業ニ對スル寄附、軍人軍屬及其ノ遺家族ノ慰問、國防金品ノ獻納ニ充ツルヲ目的トスル場合ニ於テハ本課金ハ之ヲ免除ス

前項ニ規定スル收益ノ總額ハ入場料總額ヨリ直接必要ナル經費ヲ控除シタル金額トス

第五條 前條ノ免除ヲ受ケントスル者ハ開催前日迄ニ左ノ事項ヲ具シ居留民團長ニ申請シ其ノ承認ヲ受クヘシ

- 一 開催期間
- 二 入場料又ハ收益ノ總額ヲ支出スヘキ事業又ハ目的
- 三 入場料及收入支出ノ概算書
- 四 申請人ノ住所氏名又ハ商號

第六條 居留民團長必要アリト認メタルトキハ本課金ハ之ヲ免除スルコトヲ得

第七條 本課金ノ徵收ニ關シテハ入場料ヲ受領スル者ヲ以テ徵收義務者トス

徵收義務者ニハ徵收手数料トシテ期限内ニ納付シタル課金額ノ百分ノ二ヲ交付ス

第八條 徵收義務者ハ常時ニ開設スルモノニアリテハ前月分ヲ毎月五日迄ニ臨時ニ開設スルモノニアリテハ其ノ興行又ハ催物終了後直チニ左ノ事項ヲ記載シタル申告書ヲ居留民團長ニ提出スヘシ

一 等級別入場人員
二 等級別入場金額及課金額
經營ヲ廢止シ又ハ休止シタルトキハ直チニ之ヲ提出スヘシ
申告書ノ提出ナキトキ又ハ居留民團長ニ於テ申告ヲ不相當ト認メタルトキハ居留民團長ハ其ノ課金標準額ヲ決定ス

第九條 徵收義務者ハ入場料領收ノ際本課金ヲ徵收シ翌月二十日迄ニ前月分ヲ民團金庫ニ納付スヘシ但シ經營ヲ廢止シ又ハ休止シタルトキハ直チニ之ヲ納付スヘシ

臨時ニ開設スルモノニアリテハ興行又ハ催物期間中毎日ノ興行又ハ催物終了後直チニ之ヲ納付スヘシ

第十條 徵收義務者ハ興行又ハ催物ニ關シ毎日左ノ事項ヲ帳簿ニ記載スヘシ

一 一人一回ノ等級別入場料
二 等級別入場人員
三 等級別入場料額及觀覽課金額

四 一日間ニ於ケル興行又ハ催物ノ回數及其ノ種目
前項ノ事項ハ毎日入場明細書ニ記載ノ上居留民團長ニ提出スヘシ

第十一條 徵收義務者虛偽ノ申告ヲ爲シ其ノ他本條例ニ規定スル義務ニ違背シタルトキハ第七條ニ規定セル手数料ハ之ヲ減額シ又ハ交付セサルコトヲ得

第十二條 徵收義務者詐欺其ノ他不正ノ行爲ニ依リ本課金ヲ遁脱シ又ハ遁脱セシメタルトキハ遁脱シ又ハ遁脱セシメタル課金ノ外其ノ二倍ニ相當スル過怠金ヲ徵收ス

第十三條 居留民團長ハ檢査章ヲ携帯セル民團吏員ヲシテ隨時徵收義務者ニ對シ質問ヲ爲シ又ハ其ノ業務ニ關スル帳簿書類及入場人員等ニ付檢査セシムルコトヲ得

附 則
本條例ハ昭和十六年四月一日ヨリ之ヲ施行ス

(九) 取得課金條例中改正
(昭和十六年三月民會決議)
同年三月三十一日公布

一、取得課金條例中左ノ通り改メ昭和十六年四月一日ヨリ之ヲ施行ス
一、第四條中第二項ヲ削除シ現第三項ヲ第二項トシテ左ノ通り改ム

申告ヲ爲ササル者又ハ居留民團長ニ於テ申告ヲ不相當ト認メタル者ノ取得額ハ課金調査委員會ノ認定ヲ經テ居留民團長其ノ取得額ヲ決定ス但シ工巡警徵收條例第一條第二項ノ適用ヲ妨ケス

二 第五條及第六條トシテ左ノ二條ヲ設ケ現第五條、第六條ヲ第七條第八條ト改ム

第五條 期日內ニ申告ヲ爲シタル者ニ對シテハ居留民團長ニ於テ其ノ申告額ヲ相當ト認メタルトキハ一月三十一日現在ノ扶養家族一名ニ付年百五十圓ノ金額ヲ其ノ取得額ヨリ控除ス但シ一ケ年ノ取得額六千圓以上アル者ニ對シテハ之ヲ適用セス

第六條 前條ノ扶養家族トハ左ノ者ヲ謂フ
一 配偶者及十八歲未滿ニシテ第一親等ノ直系卑族
二 六十歲以上ニシテ同居中ノ直系尊族
三 同居中ノ家族ニシテ不具廢疾者

前項第三號ニ規定スル不具廢疾者トハ心神喪失ノ狀況ニアル者、聾者、盲者、啞者其ノ他重大ナル傷痍ヲ受ケ又ハ不治ノ疾患ニ罹リ常ニ介護ヲ要スル者ヲ謂フ

三、第九條トシテ左ノ一條ヲ設ケ現第七條、第八條ヲ第十條、第十一條トス

第九條 決定ノ告知ヲ受ケタル者其ノ賦課ニ付違法又ハ錯誤アリト認メタルトキハ決定ノ告知ヲ受ケタル日ヨリ一ヶ月以内ニ其ノ事由ヲ具シテ居留民團長ニ異議ノ申立ヲ爲スコトヲ得但シ申告ヲ爲サス又ハ虚偽ノ申告ヲ爲シタルモノハ此ノ限ニ在ラス

四、第十二條トシテ左ノ一條ヲ設ケ現第九條ヲ第十三條トス

第十二條 詐欺其ノ他不正ノ行爲ニ依リ本課金ヲ遁脱シ又ハ遁脱セントシタルトキハ遁脱シ又ハ遁脱セントシタル課金ノ外其ノ二倍ニ相當スル過怠金ヲ徴收ス

(十) 營業課金條例中改正 (昭和十六年三月民會決議) (同年三月三十一日公布)

一、營業課金條例中左ノ通り改メ昭和十六年四月一日ヨリ之ヲ施行ス

一、第一條中第一項及第二項中「營業ヲ營ム」トアルヲ「營業又ハ營業ニ附帶スル業務ヲ營ム」ト改ム

二、第二條ノ等級中第五級ノ次ニ左ノ一項目ヲ加フ

以上一級ヲ増ス毎ニ二千五百圓ヲ加フ

三、第四條第一項中「本課金等級」トアルヲ「本課金」ト改ム

同條第二項ヲ左ノ通り改ム

申告ヲ爲ササル者又ハ居留民團長ニ於テ申告ヲ不相當ト認メタルモノニ對スル課金ハ課金調査委員會ノ認定ヲ經テ居留民團長之ヲ決定ス但シ工巡費徴收條例第一條第二項ノ適用ヲ妨ケス

四、第七條トシテ左ノ一條ヲ設ケ現第七條ヲ第八條トス

第七條 課金ノ決定告知ヲ受ケタルモノ其ノ賦課ニ付違法又ハ錯誤アリト認メタルトキハ決定ノ告知ヲ受ケタル日ヨリ一ヶ月以内ニ其ノ事由ヲ具シテ居留民團長ニ異議ノ申立ヲ爲スコトヲ得但シ申告ヲ爲サス又ハ虚偽ノ申告ヲ爲シタルモノハ此ノ限ニ在ラス

五、現第七條ヲ第八條トシテ左ノ通り改ム

第八條 本課金ハ毎一年度ヲ左ノ三期ニ分チ毎期納入期日一週間前

ニ納入告知書ヲ發シ之ヲ徴收ス

第一期 自四月 至七月 七月三十一日限

第二期 自八月 至十一月 十月三十一日限

第三期 自十二月 至翌年三月 一月三十一日限

六、現第八條ヲ第九條トシ第十條、第十一條、第十二條トシテ左ノ三條ヲ設ケ現第九條ヲ第十三條トス

第十條 居留民團長ハ調査上必要アルトキハ檢査章ヲ携帯セル民團吏員ヲシテ隨時本課金負擔義務者又ハ負擔義務アリト認ムル者ニ質問ヲ爲シ又ハ其ノ業務ニ關スル帳簿書類其ノ他ノ物件ヲ檢査セシムルコトヲ得

第十一條 居留民團長ハ調査上必要アルトキハ檢査章ヲ携帯セル民團吏員ヲシテ隨時本課金負擔義務者又ハ負擔義務アリト認ムル者ニ金錢若クハ物品ヲ支拂フノ義務ヲ有スト認ムル者ニ對シ又ハ負擔義務者若クハ負擔義務アリト認ムル者ヨリ金錢若クハ物品ノ支拂ヲ受クル權利ヲ有スト認ムル者ニ對シ其ノ金額、數量、價格、支拂期日等ニ付質問スルコトヲ得

第十二條 詐欺其ノ他不正ノ行爲ニ依リ本課金ヲ遁脱シ又ハ遁脱セントシタルトキハ遁脱シ又ハ遁脱セントシタル課金ノ外其ノ二倍ニ相當スル過怠金ヲ徴收ス

(十一) 遊興飲食課金條例中改正 (昭和十六年三月民會決議) (同年三月三十一日公布)

一、遊興飲食課金條例中左ノ通り改メ昭和十六年四月一日ヨリ之ヲ施行ス

一、第一條ヲ左ノ通り改ム

第一條 料理店、旅館、貸座敷、カフェー、バー、飲食店、其ノ他類似ノ場所ニ於テ遊興又ハ飲食ヲ爲シタル者ニ遊興飲食課金ヲ賦課ス

二、第二條ヲ左ノ通り改ム

第二條 本課金ノ賦課率左ノ如シ

- 一 日本藝妓、藝間ニ付テハ花代ノ百分ノ三十
- 二 酌婦其ノ他之ニ類スルモノニ付テハ花代ノ百分ノ二十
- 三 飲食ニ付テハ代金ノ百分ノ十五

前項ノ遊興飲食代金ハ花代、玉代、揚代、飲食料、席料、其ノ他名義ノ何タルヲ問ハス前條ニ規定スル場所ノ經營者カ遊興又ハ飲食ヲ爲シタル者ヨリ其ノ遊興又ハ飲食ニ付領收スヘキ金額ノ合計額ヲ謂フ

旅館又ハ飲食店ニ於ケル飲食代金カ一人一回五圓未滿ニシテ花代ヲ伴ハサル場合ハ之ヲ賦課セス

三、第三條ヲ左ノ通り改ス

第三條 本課金ノ徵收ニ關シテハ遊興飲食ヲ爲シタル者ヨリ直接其ノ代金ノ支拂ヲ受クル者ヲ以テ徵收義務者トス

徵收義務者ニハ徵收手数料トシテ期限内ニ納付シタル課金額ノ百分ノ三ヲ交付ス

四、第四條中第二項トシテ左ノ一項ヲ追加シ

徵收義務者ハ毎月ノ遊興飲食代金中其ノ月ニ於ケル未收額ヲ前項ノ申告ト同時ニ申告スヘシ

同條現第二項ヲ第三項トシテ左ノ通り改ム

申告ヲ爲ササルトキ又ハ居留民團長ニ於テ申告ヲ不相當ト認メタルトキハ居留民團長ハ其ノ課金標準額ヲ決定ス

五、第五條中「毎月十五日迄」トアルヲ「毎月二十五日迄」ト改メ

本課金トアルヲ「遊興飲食課金」ト改ム

六、第六條トシテ左ノ一條ヲ設ケ現第六條以下ヲ順次繰下ク

第六條 徵收義務者ハ第四條第二項ニ依リ既ニ納付シタル課金ニ對スル遊興飲食代金ニシテ領收スルコト能ハサルニ至リタルモノニ付テハ其ノ事由ヲ具シ當該課金ノ免除ヲ居留民團長ニ申請スルコトヲ得

トヲ得

居留民團長前項ノ申請ヲ正當ナリト認メタルトキハ當該課金ヲ免除ス

七、現第六條ヲ第七條トシテ左ノ通り改ム

第七條 徵收義務者ハ徵收明細簿ヲ備へ遊興飲食毎ニ左記事項ヲ明瞭ニ記載スヘシ

- 一 遊興又ハ飲食ノ年月日
- 二 遊興又ハ飲食ヲ爲シタル者ノ數
- 三 遊興飲食代金ノ種類及金額
- 四 二人以上共同シテ爲ツタル遊興又ハ飲食ニ付テハ一人一回ノ遊興飲食代金
- 五 遊興飲食代金領收ノ年月日
- 六 代金ノ支拂ヲ受ケサルモノニ付テハ其ノ代金支拂義務者ノ住所氏名及支拂ヲ約シタル年月日

八、現第九條ヲ第六條トシ同條第二項中「百分ノ三ニ相當スル金額以內」トアルヲ「百分ノ一乃至三ニ相當スル金額」ト改メ

同條第二項ノ次ニ左ノ一項ヲ追加ス

九、現第九條ヲ第十一條トシテ左ノ通り改ム

第十一條 居留民團長ハ檢査章ヲ携帶セル民團吏員ヲシテ隨時徵收義務者ニ對シ質問ヲ發シ又ハ其ノ業者ニ關スル帳簿書類ヲ檢査セシムルコトヲ得

十、現第十二條ヲ第十三條トシテ左ノ通り改ム

第十三條 徵收義務者詐欺其ノ他不正ノ行爲ニ依リ本課金ヲ遁脱シ又ハ遁脱セシメタルトキハ遁脱シ又ハ遁脱セシメタル課金ノ外其ノ二倍ニ相當スル過怠金ヲ徵收ス

(十二)課金調査委員會條例中改正

(昭和十六年三月民會決議) 同年三月三十一日公布

一、課金調査委員會條例中左ノ通り改正シ昭和十六年四月一日ヨリ之ヲ

施行ス

一、第三條ヲ左ノ通り改ム

第三條 課金調査委員ハ三十五名トシ六箇月以來居留民團課金ヲ負擔スル居留民中ヨリ二十六名及參事會員全員ヲ居留民團長囑託ス但シ必要ニ應ジ増員スルコトヲ得

二、第五條ヲ左ノ通り改ム

第五條 本會ニ委員長一名副委員長若干名ヲ置キ委員ノ五選ヲ以テ之ヲ定ム

委員長ハ本會ヲ招集シ議長トナリ會議ヲ總理ス

委員長故障アルトキハ副委員長之ヲ代理ス

三、第六條ノ次ニ第七條及第八條トシテ左ノ二條ヲ設ケ現第七條以下ヲ一條宛線下ク

第七條 本會ハ委員十五名以上出席スルニアラサレハ議決ヲ爲スヲ得ス但シ同一案件ニ付招集再會ニ至ルモ定數ニ達セサルトキハ此ノ限ニ在ラス

本會ノ議事ハ出席委員ノ過半數ニ依リ之ヲ決ス

第八條 委員長必要アリト認ムルトキハ分科會ヲ設ケ議案ノ審査ヲ爲サシムルコトヲ得

分科會ノ主査ハ副委員長ヲ以テ之ニ充テ分科會ノ委員ハ委員長之ヲ指名ス

(十三)天津居留民團長助役條例中改正 (昭和十六年三月民會決議)

一、天津居留民團長助役條例中左ノ通り改正シ昭和十六年四月一日ヨリ之ヲ施行ス

一、第三條第一項中「壹萬圓以上壹萬五千圓以下」トアルヲ「壹萬五千圓以上貳萬五千圓以下」ト改ム

二、第四條第一項中「六千圓以上八千圓以下」トアルヲ「七千圓以上壹萬五千圓以下」ト改ム

(十四)天津居留民團會計主任條例中改正 (昭和十六年三月民會決議)

(同) 年三月三十一日公布

一、天津居留民團會計主任條例中左ノ通り改正シ昭和十六年四月一日ヨリ之ヲ施行ス

一、第三條第一項中「貳千五百圓以上六千圓以下」トアルヲ「四千五百圓以上八千圓以下」ト改ム

(十五)獎學資金條例 (昭和十六年三月民會決議)

(同) 年四月一日公布

第一條 天津居留民團ニ獎學資金ヲ置ク

第二條 獎學資金ハ左ノ經費ニ充ツルヲ目的トス
一、天津居留民團立國民學校、青年學校、中學校、商業學校及高等女學校教員養成ノ目的ヲ以テスル學生ニ對シ學費ノ貸付

二、天津居留民團立青年學校、中學校、商業學校及高等女學校在學者又ハ入學志望者ニシテ資力乏シキ者ニ對シ學費ノ貸付

三、專門學校、高等學校、大學及陸海軍學校其ノ他高等ノ學藝ヲ授クル諸學校及特ニ認ムル外國諸學校在學者又ハ入學志望者ニシテ資力乏シキ者ニ對シ學費ノ貸付

四、其ノ他獎學ニ關シ必要ト認ムル事業

第三條 學費ノ貸付ハ天津居留民團地區内ニ居住スル者ノ子弟ニシテ身體強健學術優秀志操堅實ナル者ニ限ル

第四條 獎學資金ハ居留民團一般會計剩餘金ノ一部及寄附金遊之ヨリ生スル收入ヲ以テ之ニ充ツ

第五條 獎學資金ノ收支ハ特別會計トス

第六條 學費ノ貸付、償還其ノ他本條例施行ニ關シ必要ナル事項ハ居留民團長別ニ之ヲ定ム

附 則

本條例ハ昭和十六年四月一日ヨリ之ヲ施行ス

(十六)居留民團立中學校、商業學校、高等女學校
授業料徵收條例中改正 (昭和十六年三月民會決議)

(同) 年三月三十一日公布

一、居留民團立中學校、商業學校、高等女學校授業料徵收條例中左ノ通り

リ改メ昭和十六年四月一日ヨリ之ヲ施行ス

- 一、第二條中「月額五圓」トアルヲ「月額七圓」ト改ム
- 二、第三條中「月額三圓」トアルヲ「月額五圓」ト改ム

(十七)雷氣使用條例中改正 (昭和十六年三月三十一日民會決議)

(昭和十六年三月三十一日公布)

一、電氣使用條例中左ノ通り改メ昭和十六年四月一日ヨリ之ヲ施行ス
 一、第九條中左ノ通り改ム

(一)第一種料金表中「一ヶ月使用料五十「キロワット」時迄一「キロワット」時ニ付二十四錢」以下「同一萬五千「キロワット」時迄一萬「キロワット」時ヲ超ユルモノ十四錢」迄ヲ左ノ通り料金ヲ改ム

一ヶ月使用料五十「キロワット」時迄 一「キロワット」時ニ付 二十六錢

同 百五十「キロワット」時迄 五十「キロワット」時ヲ超ユルモノ 二十四錢

同 千「キロワット」時迄百五十「キロワット」時ヲ超ユルモノ 二十二錢

同 千五百「キロワット」時迄 千「キロワット」時ヲ超ユルモノ 二十一錢

同 二千「キロワット」時迄千五百「キロワット」時ヲ超ユルモノ 二十錢

同 三千「キロワット」時迄 二千「キロワット」時ヲ超ユルモノ 十九錢

同 五千「キロワット」時迄 三千「キロワット」時ヲ超スルモノ 十八錢

同 一萬「キロワット」時迄 五千「キロワット」時ヲ超ユルモノ 十七錢

同 一萬五千「キロワット」時迄 一萬「キロワット」時ヲ超ユルモノ 十六錢

(二)第一種(甲)中使用料一「キロワット」時毎ニ「四錢」トアルヲ「六錢」ト改メ但書ヲ削除ス

第二種(乙)中使用料一「キロワット」時ニ付「五錢」トアルヲ「七錢」ト改ム

- 二、第十條中第一號ヲ左ノ通り改メ

一、二〇「ボルト」單相二線式積算電力計
 十「アンペア」以下 一箇一ヶ月五十錢

十五「アンペア」以上 同 一圓

同條第二號「百五十「アンペア」迄同五圓」ノ次ニ「二百「アンペア」以上同七圓」ヲ追加ス

三、第廿六條本文中「左記事項ヲ具備スル書面ヲ以テ」トアルヲ「左記事項ヲ具備セル工事設計書ヲ電氣工事組合ヲ經由シ」ト改メ
 同條第五號ノ次ニ第六號トシ左ノ一號ヲ設ク現第六號ヲ第七號ニ繰下ク

六、工事費概算書
 四、第三十四條トシテ左ノ一條ヲ設ク現第三十四條ヲ第三十五條トス

第三十四條 前條ノ電熱器及電氣「ストーブ」ノ讓渡ヲ受ケタル者ニシテ使用場内ニ配線設備ヲ要スルモノニ對シテハ料金ヲ徴收シ民團之ヲ施工スルコトヲ得

(十八)火葬場使用條例中改正 (昭和十六年三月三十一日民會決議)

一、火葬場使用條例中左ノ通り改メ昭和十六年四月一日ヨリ之ヲ施行ス
 一、第二條中左ノ料金ヲ左ノ通り改ム

一 日本人死屍一體ニ付 十五圓

二 外國人死屍一體ニ付 三十圓

二、第三條中「六割」トアルヲ「三分ノ二」ト改ム

(十九)課金調査委員會分科會規程 (昭和十六年四月二十八日制定)

第一條 課金調査委員會條例第八條ニ基キ分科會ヲ設クルトキハ本規程ニ依ル
 本規程ニ於テハ課金調査委員會ヲ總委員會ト稱ス

第二條 分科會ハ各課金及工巡費ノ査定又ハ認定ヲナスモノニシテ概ネ左ノ區分ニ依ル

一、第一分科會 土地課金、家屋課金、取得課金及非營業者ニ對スル工巡費

二、第二分科會 法人營業者ニ對スル營業課金及工巡費

三、第三分科會 個人貿易商物品販賣業者ニ對スル營業課金及工巡費

四、第四分科會 第三分科會ノ所管ニ屬セサル個人營業者ニ對スル營業課金及工巡費

總委員會委員長ハ居留民團長ノ承認ヲ得テ前項ノ分科會ノ區分ヲ變更シ又ハ分科會ヲ増減スルコトヲ得

總委員會委員長ハ委員中ヨリ廿一名以内ノ分科會委員ヲ指名ス但シ同一委員ヲ他ノ分科會委員トシテ指名スルコトヲ妨ケス

第三條 各分科ニ主任一名ヲ置ク

分科會ノ主任其ノ職務ヲ執行シ得サルトキハ其ノ指名ニ依リ代理者ヲ定ム代理者ヲ指名シ得サルトキハ出席委員ノ互選ニ依リ之ヲ定ム

第四條 分科會ハ委員ノ半數以上出席スルニアラサレハ議事ヲ開キ議決ヲ爲スコトヲ得ス

分科會ノ議事ハ出席者ノ過半數ニ依リ之ヲ決ス

第五條 民團吏員ハ分科會ニ出席シ委員ノ質疑ニ答ヘ又ハ意見ヲ開陳スヘシ

第六條 主任ハ分科會終了後其ノ經過及結果ヲ總委員會ニ報告スベシ

附 則
本規程ハ昭和十六年五月二日ヨリ之ヲ施行ス
(二十)獎學資金條例施行細則 (昭和十六年五月十六日制定)
第一條 學資ノ貸付ヲ出願シ得ル者ハ左ノ各號ニ該當シ身元確實ナル保證人ヲ有スルモノタルヘシ
一 身體強健ニシテ學術優秀ナル者

二 性行善良ニシテ志操堅實ナル者

三 滿一箇年以上天津居留民團地區内ニ居住スル者ノ子弟ニシテ天津居留民團立學校ニ於テ教育ヲ受ケタル者

第二條 學資ヲ貸付スヘキ人員其ノ他必要ナル事項ハ毎年之ヲ告示ス

第三條 學資ノ貸付ヲ出願セムトスル者ハ願書(第一號書式)ニ左記書類ヲ添付シ居留民團長ニ差出スヘシ

一 履歷書

二 在籍學校長又ハ出身學校長ノ證明アル成績書並人物考查書

三 身體検査書

四 戶籍謄本

五 最近撮影ノ寫眞

前項第二號ノ書類ハ在籍學校長又ハ出身學校長ニ對シ直接居留民團長宛送附方ヲ請求スヘシ

第四條 學資ノ貸付ハ居留民團長之ヲ決定ス

第五條 學資ノ貸付ハ月額六十圓以内トシ中等程度ノ諸學校ニ在リテハ月額二十五圓以内トス但シ臨時必要ト認ムル場合ハ増額スルコトアルヘシ

第六條 學資貸付ノ決定ヲ受ケタル者ハ二名以上ノ保證人連署ノ借用證書(第二號書式)ヲ居留民團長ニ差出スヘシ但シ居留民團長ニ於テ保證人ヲ不適當ナリト認ムルトキハ之カ變更ヲ命スルコトアルヘシ

第七條 保證人ハ左記資格ヲ有シ保證ノ責ニ任シ得ルモノタルコトヲ要ス

一 天津居留民團地區内ニ居住シ居留民團課金ヲ負擔スル者

二 破産若ハ家資分散ノ宣告、又ハ身代限ノ處分ヲ受ケタルコトナキ者

保證人死亡シ其ノ他氏名又ハ住所ヲ變更シタルトキハ直ニ之ヲ届出ツヘシ

保證人前二項ニ依リ其ノ資格ヲ失ヒタルトキハ新ニ保證人ヲ定ムヘシ

第八條 貸付金ハ毎月之ヲ本人ニ交付ス但シ時宜ニ依リ三箇月分以内ヲ

一時ニ交付スルコトヲ得

第九條 貸費生ハ學業ヲ廢シ又ハ入學當初ノ目的ヲ變更スルコトヲ得ス但シ已ムヲ得サル事情アルトキハ其ノ事由ヲ具シ保證人連署ノ上居留民團長ニ顯出テ承認ヲ受クヘシ

第十條 貸費生左ノ各號ノ一ニ該當スルトキハ其ノ貸付ヲ停止シ又ハ廢止ス

- 一 懲戒處分ヲ受ケ情狀重シト認メタル者
- 二 學業成績不良ニシテ成業ノ見込ナキ者
- 三 品行不良ノ者

四 濫ニ目的ヲ變更シタル者

五 正當ノ理由ナクシテ缺席又ハ休學シタル者

六 病氣以外ノ理由ニ依リ原級ニ留マリタル者

七 其ノ他居留民團長ニ於テ貸付ノ必要ナシト認メタルトキ

第十一條 貸費生左ノ各號ノ一ニ該當スルトキハ遲滞ナク之ヲ届出ツヘシ

- 一 學年進級シタルトキ又ハ原級ニ留マリタルトキ
- 二 卒業シタルトキ
- 三 休學ヲ命セラレタルトキ又ハ缺席一箇月以上ニ及ヒタルトキ
- 四 退學シタルトキ

五 氏名住所又ハ居所ヲ變更シ若ハ身上ニ異動ヲ生シタルトキ

六 他ニ學費支辨ノ途ヲ得タルトキ

第十二條 學費ノ貸付ヲ受ケタル者學校卒業後業務ニ從事シタルトキハ直ニ其ノ職名及住所又ハ居所ヲ届出ツヘシ貸付金返還履行期間中其ノ變更アリタルトキ亦同シ

第十三條 獎學資金條例第二條第一號ニ該當スル者學校ヲ卒業シタルトキハ直ニ學費ノ貸付ヲ受ケタル月數ニ相當スル期間天津居留民團立學校教員ノ職務ニ從事スルノ義務ヲ有ス

第十四條 貸付ヲ受ケタル學費ハ學校卒業後就職ノ翌月ヨリ起算シ貸付ヲ受ケタル月數ノ二倍ノ期間ニ於テ貸付金ノ總額ヲ、獎學資金條例第

二條第一號該當者ニアリテハ其ノ貸付金ノ半額ヲ月賦償還スヘシ

卒業後一箇年ヲ經過シタル者ハ就職ノ如何ニ關セス前項ニヨリ償還スヘシ

償還金ハ償還期間ヲ短縮シ又ハ月賦額ヲ増額スルヲ妨ケス

第十五條 學費ノ貸付ヲ受ケタル者左ノ各號ノ一ニ該當スルトキハ貸付金ヲ居留民團長ノ指定スル期間内ニ償還スヘシ

一 第十條ニ依リ貸付ヲ廢止セラレタルトキ

二 懲戒ニ依リ放校又ハ退學ヲ命セラレタルトキ

三 自己ノ都合ニ依リ退學シタルトキ

四 第十三條ニ該當スル者ニシテ懲戒免職又ハ免許狀褫奪ノ處分ヲ受ケタルトキ若ハ正當ノ事由ナクシテ服務ヲ履行セサルトキ

第十六條 學費ノ貸付ヲ受ケタル者在學中又ハ卒業後死亡シタルトキハ貸付金ノ償還ハ之ヲ免除ス但シ死亡ノ月ニ償還スヘカリシ金額ニ付テハ此ノ限ニ在ラス

第十七條 居留民團長ニ於テ特別ノ事由アリト認メタルトキハ貸付金ノ償還期間及方法ノ變更ヲ許シ若ハ其ノ一部ヲ免除スルコトヲ得

附 則

本細則ハ昭和十六年六月一日ヨリ之ヲ施行ス

第一號様式(用紙美濃紙)

學費貸付願

本 籍

現 住 所

戶主誰何男(女)

氏 名

年 月 日 生

右ハ何々學校何科入學志望(又ハ何々學校何科修業中)ニ付獎學資金條例第何條第何號ニ依リ學費貸付相成度別紙必要書類相添ヘ保證人連署ノ上此段相願候也

昭和 年 月 日

昭 和

年

月

日

昭 和

年

月

日

昭 和

年

月

日

昭 和

年

月

日

<p>天津居留民團長 第二號様式(用紙美濃紙) 學資借用證書</p>		<p>右本人氏 名印</p>
<p>本籍 現住所 氏</p>	<p>本籍 現住所 氏</p>	<p>本籍 現住所 氏</p>
<p>又ハ世帯主</p>	<p>又ハ世帯主</p>	<p>又ハ世帯主</p>
<p>本人トノ關係 職業 名印</p>	<p>本人トノ關係 職業 名印</p>	<p>本人トノ關係 職業 名印</p>
<p>保證人 氏 名印</p>	<p>保證人 氏 名印</p>	<p>保證人 氏 名印</p>
<p>本人トノ關係 職業 名印</p>	<p>本人トノ關係 職業 名印</p>	<p>本人トノ關係 職業 名印</p>
<p>現住所 氏 名印</p>	<p>現住所 氏 名印</p>	<p>現住所 氏 名印</p>
<p>本籍 現住所 氏 名印</p>	<p>本籍 現住所 氏 名印</p>	<p>本籍 現住所 氏 名印</p>
<p>何學校何學年生</p>	<p>昭和 年 月 日</p>	<p>入可申候也</p>
<p>右獎學資金條例第二條第何號ニ依リ學資貸付許可相成候ニ付自昭和 年 月 日至昭和 年 月 日何々學校卒業迄毎月借用可致候ニ就テハ獎學資金條例及同施行細則ヲ遵守可致ハ勿論貸付ヲ受ケタル學資ハ御指定ノ通償還可致依テ保證人連署ヲ以テ本證差入候也 尙ホ將來學資金額ニ變動ヲ生シタル節ハ其ノ都度更ニ追加借用證書差入可申候也</p>		
<p>天津居留民團長 天津日本圖書館々則中改正(昭和十六年七月四日改正) 廿一)天津日本圖書館々則中改正(昭和十六年八月一日ヨリ之ヲ施行ス)</p>		<p>本人 氏 年 月 日生 名印</p>
<p>本籍 現住所 氏</p>	<p>本籍 現住所 氏</p>	<p>本籍 現住所 氏</p>
<p>又ハ世帯主</p>	<p>又ハ世帯主</p>	<p>又ハ世帯主</p>
<p>本人トノ關係 職業 名印</p>	<p>本人トノ關係 職業 名印</p>	<p>本人トノ關係 職業 名印</p>
<p>連帶保證人 氏 名印</p>	<p>連帶保證人 氏 名印</p>	<p>連帶保證人 氏 名印</p>
<p>本人トノ關係 職業 名印</p>	<p>本人トノ關係 職業 名印</p>	<p>本人トノ關係 職業 名印</p>
<p>現住所 氏 名印</p>	<p>現住所 氏 名印</p>	<p>現住所 氏 名印</p>
<p>本籍 現住所 氏 名印</p>	<p>本籍 現住所 氏 名印</p>	<p>本籍 現住所 氏 名印</p>
<p>一、第八章 巡回文庫 第三十九條 巡回文庫(以下單ニ文庫ト稱ス)ハ官公衙、學校、會社及各團體(以下單ニ團體ト稱ス)ニ之ヲ廻附シテ所屬員ノ閱覽ニ供ス 第四十條 文庫ノ廻附ヲ希望スル團體ハ所定ノ様式ニ據リ圖書館長ニ申出テ其ノ承認ヲ受クヘシ 第四十一條 文庫閱覽料ハ一文庫ニ付二十圓トス但シ居留民團長ニ於テ特ニ必要アリト認メタル團體ニ對シテハ閱覽料ヲ減免スルコトヲ得 第四十二條 文庫ノ据置期間ハ二箇月以内トス 第四十三條 文庫ノ管理ハ其ノ廻附ヲ受ケタル團體ノ長又ハ其ノ代理者之ヲ行フ</p>		

第四十四條 文庫收容圖書ヲ亡失又ハ汚損シタルトキハ文庫管理者之カ
辨償ノ責ヲ負ヒ同一ノ圖書又ハ其ノ實費ヲ償納スルモノトス
第四十五條 文庫取扱ニ關スル細則ハ別ニ之ヲ定ム

(廿二)天津日本圖書館巡迴文庫取扱細則 (昭和十六年七月四日制定)

第一條 巡迴文庫(以下單ニ文庫ト稱ス)ハ人員約五十名ヲ有スル官公
衙、學校、會社及各稱團體(以下單ニ團體ト稱ス)ヲ單位トシ一箇所
一文庫ヲ廻附シ圖書閱覽ノ便ヲ計ルモノトス
第二條 文庫ノ廻附ヲ希望スル團體ハ所定ノ申込書ヲ圖書館長ニ提出シ
其ノ承認ヲ受クルモノトス
第三條 團體ハ文庫ヲ所屬員ニ閱覽セシムル爲便宜ノ場所ニ閱覽所ヲ設
ケ豫メ閱覽及帶出ニ關スル規程ヲ定メ前條申込書提出ノ際之ヲ添附シ
圖書館長ノ承認ヲ受クルモノトス其ノ變更ノ場合亦同シ
第四條 第二條ニ依リ承認ヲ得タル團體ハ直ニ文庫閱覽料ヲ圖書館ニ納
入スルモノトス
第五條 文庫閱覽料ハ一文庫ニ付二十圓トス但シ居留民團長ニ於テ特ニ
必要アリト認メタル團體ニ對シテハ閱覽料ヲ減免スルコトヲ得
第六條 文庫ハ固定法ニ據リ圖書五十冊内外ヲ以テ一文庫ヲ編成スルモ
ノトス
第七條 文庫ノ据置期間ハ二箇月以内トス
第八條 文庫ノ發送及交換期日ハ圖書館ニ於テ之ヲ定メ申請者ニ通達ス
ルモノトス
第九條 廻附ヲ受ケタル文庫ハ團體ノ長又ハ其ノ代理者之カ管理ノ責ニ
任スルモノトス
第十條 文庫管理者ハ便宜上文庫取扱者ヲ指定シ圖書館ニ之ヲ届出ツル
モノトス文庫取扱者變更ノ場合亦同シ
第十一條 文庫ハ收容圖書目錄、文庫閱覽簿ト共ニ之ヲ文庫管理者ニ送
附スルモノトス
第十二條 文庫ノ廻附ヲ受ケタルトキ文庫管理者ハ收容圖書目錄ト照合

シ直ニ文庫領收書ヲ圖書館ニ送附スルモノトス
第十三條 團體ハニカケル文庫收容圖書ノ閱覽ハ左ノ各號ニ依リテ之ヲ
爲スモノトス

- 一、圖書ハ團體所屬員ノ外之カ閱覽及帶出ヲ許サ、ルモノトス
 - 二、圖書ノ閱覽ハ總テ無料トス
 - 三、圖書ノ帶出ハ一人一回一冊トシ期間ハ七日以内トス
 - 四、圖書ノ閱覽及帶出ハ閱覽者文庫閱覽簿記入捺印ノ後之ヲ爲スモノトス
 - 五、閱覽及帶出ノ圖書ハ之ヲ他人ニ轉貸スルコトヲ得ス
- 第十四條 文庫ノ据置期間滿了シタルトキハ速ニ收容圖書目錄及記入濟
文庫閱覽簿ト共ニ之ヲ圖書館ニ返納シ次回文庫ト交換ヲ受クルモノト
ス
第十五條 文庫收容圖書ヲ亡失又ハ汚損シタル場合ハ文庫管理者之カ辨
償ノ責ヲ負ヒ同一ノ圖書又ハ其ノ實費ヲ償納スルモノトス

附 則

本細則ハ昭和十六年八月一日ヨリ之ヲ施行ス

(廿三)天津日本圖書館巡迴文庫閱覽料徵收條例

(昭和十六年七月民會決議)
同年八月二十四日公布

第一條 本館ハ巡迴文庫ノ廻附ヲ希望スル官公衙、學校、會社及各種團
體ヨリ巡迴文庫閱覽料ヲ徵シ圖書ノ閱覽ヲ爲サシム
第二條 巡迴文庫閱覽料ハ一文庫ニ付二十圓トス但シ居留民團長ニ於テ
特ニ必要アリト認メタル團體ニ對シテハ閱覽料ヲ減免スルコトヲ得
第三條 一文庫ノ据置期間ハ二箇月以内トス

附 則

本條例ハ公布ノ日ヨリ之ヲ施行ス

(廿四)天津日本公立病院新築費特別會計條例

(昭和十六年七月民會決議)
同年八月二十四日公布

第一條 天津日本公立病院ノ新築ニ要スル收支ハ之ヲ特別會計トス

第二條 本會計ノ年度ハ新築工事竣功迄ヲ一會計年度トス
 第三條 本會計ノ歳入ハ寄附金及團債ヲ以テ之ニ充テ歳出ハ新築工事及設備ニ要スル諸費及工事竣功ニ至ル迄ノ支拂利息トス
 第四條 前條ニ於ケル寄附金及團債額ハ合計二百三十萬圓以内トス
 第五條 工事竣功後ニ於ケル團債元利金ノ償還ハ天津日本公立病院經營費特別會計ニ於テ之ヲ處理ス

附 則

本條例ハ公布ノ日ヨリ之ヲ施行ス

(廿五) 名譽職員費用辨償條例 (昭和十六年七月民會決議) (同年八月二十四日公布)

第一條 居留民會議員職務ノ爲ニ要スル費用辨償額ハ年額六百圓トス
 第二條 居留民會議員ニシテ左ノ職ニ在ル者ニ對シテハ前條ノ外左記ノ額ヲ加フ

- 一 居留民會議長 年額 六百圓
- 二 居留民會議副議長 同 四百圓
- 三 參事會員 同 六百圓
- 四 會計檢査委員 同 三百圓

第三條 居留民團法施行規則第五十九條ニ依ル常設委員ノ費用辨償額ハ日額五圓トス

第四條 年額ニ依ル費用辨償額ハ月割ヲ以テ計算シ日額ニ依ル費用辨償額ハ執務日數ニ應シ計算ス

資格變更ノ場合ニ於テハ其ノ翌月分ヨリ新年額ニ依リ計算ス

第五條 費用辨償額ハ年度ノ初ヨリ起算シ毎三箇月ヲ一期トシ其ノ翌月十日迄ニ之ヲ支給ス但シ退任死亡等ノ場合ハ其ノ際之ヲ支給ス

第六條 職務ノ爲出張スルトキハ本條例ニ依ル費用辨償ノ外別ニ定ムルトコロニ依リ旅費ヲ支給ス

附 則

本條例ハ昭和十六年八月一日ヨリ之ヲ施行ス

(廿六) 民團吏員特別手当支給ニ關スル暫行規程中改正 (昭和十六年九月十九日改正)

一、民團吏員特別手当支給ニ關スル暫行規程中左ノ通り改メ昭和十六年十月一日ヨリ之ヲ施行ス

一、第五條中「月額十五圓」トアルヲ「月額二十圓」ト改ム

(廿七) 民團吏員家族手当支給規程中改正 (昭和十六年九月十九日改正)

一、民團吏員家族手当支給規程中第二條ヲ左ノ通り改メ昭和十六年十月一日ヨリ之ヲ施行ス

一、第二條 家族手当ハ配偶者及子女並ニ同居セル兩親、弟妹ニシテ扶養ヲ受クル者ニ對シ左記ニ依リ之ヲ支給ス但シ他ヨリ收入ヲ受クル者ニ付テハ此ノ限ニ在ラス

左 記

區分	金額
月俸二〇〇圓以下	月俸二〇一圓以上
家族最初ノ一名ニ付	一五圓
家族一名ヲ増ス毎ニ	七圓
	一〇圓
	五圓

(廿八) 公告式指定新聞ノ件 (昭和十六年九月十九日制定)

一、本民團公告式指定新聞ヲ左ノ通り指定ス

一、昭和十六年十月一日附ヲ以テ民團公告式第一條ニ依ル公告式新聞ニ天津東亞新報ヲ指定ス

尙ホ明治四十年九月十日公布ノ公告式指定新聞ノ件ハ之ヲ廢止ス (廿九) 天津居留民團區制條例施行細則中改正 (昭和十六年十一月七日改正)

一、天津居留民團區制條例施行細則中左ノ通り改メ昭和十六年十二月二十三日ヨリ之ヲ施行ス

一、第十二條ニ左ノ但書ヲ加フ

但シ會員數ハ適宜之ヲ増減スルコトヲ得

二、第十三條ヲ左ノ通り改ム

第十三條 隣保班長ハ班内事務ヲ擔任ス

三、第十四條ハ之ヲ削除シ現第十五條以下ヲ一條宛繰上ク

四、現第十五條中「世話係」トアルヲ「隣保班長」ト改ム

五、現第十六條ヲ左ノ通り改ム

第十五條 隣保班ニ記録簿ヲ備付クルモノトス

(三十)天津日本義勇隊ニ關スル諸規程廢止

(昭和十六年十二月十七日制定)

天津日本義勇隊規程廢止ノ件

昭和八年三月二十七日公布ノ天津日本義勇隊規程ハ昭和十六年五月二十

七日ヨリ之ヲ廢止ス

天津日本義勇隊細則廢止ノ件

昭和八年三月二十九日公布ノ天津日本義勇隊細則ハ昭和十六年五月二十

七日ヨリ之ヲ廢止ス

天津日本義勇隊表彰規程廢止ノ件

昭和四年二月六日公布ノ天津日本義勇隊表彰規程ハ昭和十六年五月二十

七日ヨリ之ヲ廢止ス

(三十一)天津居留民團區制條例中改正 (昭和十六年十二月民會決議)

(同年十二月二十三日公布)

一、天津居留民團區制條例中左ノ通り改メ公布ノ日ヨリ之ヲ施行ス

一、第二條第一項ヲ左ノ通り改ム

第二條 區ニ左ノ役員ヲ置ク

區長、一名

副區長、若干名

警備委員、衛生委員、庶務委員、會計委員 各若干名

隣保班長 員數ハ班ノ數ニ據ル

二、第二條第二項中「委員ハ區長ノ推薦ニヨリ」トアルヲ「委員、隣保班長ハ區長ノ推薦ニヨリ」ト改ム

(三十二)團營貸家經營費特別會計條例 (昭和十六年十二月民會決議)

(同年十二月二十三日公布)

第一條 本條例ニ貸家ト稱スルハ本條例施行以前ニ於テ一般會計ニ屬シ

タルモノ及ヒ別段ノ規程アルモノヲ除クノ外民團ノ經營ニ係ル一切ノ

貸家ヲ總稱ス

第二條 貸家ノ經營ニ關スル收支ハ特別會計トス

第三條 貸家ノ建設並ニ敷地購入ニ要スル資金ハ團債又ハ借入金若クハ

一般會計ヨリノ繰入金ヲ以テ之ヲ充當ス

前項ノ團債又ハ借入金ノ償還ハ貸家使用料及一般會計ヨリノ繰入金ヲ

以テ之ニ充當ス

第四條 歳出カ歳入ヲ超過スル場合ハ其ノ超過額ハ當該年度ノ一般會計

ヨリノ繰入金ヲ以テ之ヲ補給ス

歳入カ歳出ヲ超過スル場合ハ其ノ超過額ハ翌年度ニ之ヲ繰越シ若クハ

一般會計ニ繰入スルコトヲ得

附 則

一、本條例ハ公布ノ日ヨリ之ヲ施行ス

一、昭和十三年十二月二日公布ノ貸住宅經營費特別會計條例ハ之ヲ廢止ス

(三十三)團營住宅使用條例中改正 (昭和十六年十二月民會決議)

(同年十二月二十三日公布)

一、團營住宅使用條例中左ノ通り改正シ公布ノ日ヨリ之ヲ施行ス

條例名ヲ團營貸家使用條例ト改メ各條ヲ左ノ通り改ム

第一條 本條例ニ貸家ト稱スルハ本條例施行以前ニ於テ一般會計ニ屬

シタルモノ及ヒ別段ノ規程アルモノヲ除クノ外民團ノ經營ニ係ル一切

ノ貸家ヲ總稱ス

第二條 使用者ハ一定ノ職業又ハ固定收入ヲ有シ獨立ノ生活ヲ營ムモ

ノニ限ル

第三條 第三項中「前項ノ場合ニ於テ」トアルヲ削除ス

第四條 削 除

第五條ヲ第四條トス

<p>第六條ヲ第五條トシ左ノ通り改ム 第五條 使用料ハ本條例細則ヲ以テ居留民團長別ニ之ヲ定ム 第七條 削除 第八條ヲ第六條トシ左ノ通り改ム 第六條 使用者ハ其ノ一部若クハ全部ヲ轉貸シ又ハ其ノ使用權ヲ擔保ニ供シ若クハ讓渡スルコトヲ得ス 第七條 使用者不在ノ爲メ家族以外ノ留守番人ヲ置ク場合ハ豫メ居留民團長ノ承認ヲ受クヘシ家族又ハ使用人以外ノ者ヲ一ヶ月以上宿泊セシムル場合亦同シ 第八條 使用者前二條ノ規定ニ違反シタル場合又ハ使用者不在連續三ヶ月ニ亘リタル場合居留民團長ノ使用承認ヲ取消スモノトス但止ムヲ得サル事情ニ因ルモノト認メタル場合ハ此ノ限ニアラス 前項ニヨリ使用承認ヲ取消シタルトキハ其ノ明渡ニ至ル迄ノ使用料及之ニ因リテ生シタル損害ハ使用者ノ負擔トシ保證金ヲ以テ之ニ充當シ若シ不足アルトキハ之ヲ追徴ス 第九條中「住宅及其ノ」トアルヲ「建物又ハ」ニ改ム 第十一條「住宅」トアルヲ「建物」ト改ム 第十三條 第一項中「住宅ノ」トアルヲ「貸家ノ」ト改メ「取り消スコトアルヘシ」ヲ「取消スコトヲ得ヘシ」ト改ム 第十三條第二項ヲ第十四條トシ左ノ通り改ム 第十四條 使用承認ヲ取消サレタル者ハ七日以内ニ貸家ノ占有ヲ解キ之ヲ返還スヘシ 第十四條ヲ第十五條トシ左ノ通り改ム 第十五條 本條例施行ニ關スル細則ハ居留民團長別ニ之ヲ定ム 三、居留民團法施行規則及關係規則中改正 外務省令第七號 居留民團法施行規則中左ノ通改正ス 昭和十六年三月八日</p>	<p>第六十四條「助役一人」ヲ「助役」ニ改ム 第六十七條第一項ノ次ニ左ノ一項ヲ加フ 助役ノ定數ハ一人トス但シ特別ノ必要アルトキハ領事館令ヲ以テ二人ト爲スコトヲ得 第七十二條第二項末尾ニ左ヲ加フ 助役二人アルトキハ豫メ居留民團長ノ定メタル順序ニ依リ代理ス 附 則 本令ハ公布ノ日ヨリ之ヲ施行ス 在外指定學校規則一部改正ニ關スル件 (昭和十六年七月十八日附外務文部省令第二二號) 第十條 文官ト同一ノ待遇ヲ受ケサル在外指定學校ノ職員ノ進退ハ所管領事官之ヲ行フ 第二十條 在外指定學校職員令第一條ノ學校ノ準訓導ノ懲戒處分ニ關シテハ第十五條ノ規則ヲ準用ス同令第一條ノ三ノ規程ニ依リ採用シタル職員ニ付又同シ 附則 從前ノ第十條ノ規定ニ依リ採用シタル職員ハ本令ニ依リ採用シタルモノト看做ス (以上) 館令第九號 昭和八年當館館令第二號屋內電氣工作物規程ニ第二十四條ヲ左ノ通追加ス 昭和十六年十一月一日 在天津 總領事 加藤三郎</p>
<p>外務大臣 松岡洋右</p>	<p>一、文書取扱件數 書</p>

昭和十六年中に於ける文書取扱件数及種別左の如し

昭和十六年中に於ける文書取扱件数及種別左の如し		
(一) 文書收受及發送件数	種別	件数
	種別	件数
(二) 郵便物發送件数	種別	件数
	種別	件数
(三) 有價證券取扱件数	種別	件数
	種別	件数
(四) 圖書收受件数	種別	件数
	種別	件数
(五) 公廣告取扱件数	種別	件数
	種別	件数
(六) 文書編纂保存事務	種別	件数
	種別	件数
(七) 決裁文書取扱件数	種別	件数
	種別	件数
(八) タイプ件数	種別	件数
	種別	件数
タイ	種別	件数
プ	種別	件数
昭和在員五名、但し内一名目下極管區勤務		

(九) 製本件数

兼ねて編纂中の天津居留民団三十周年記念誌は昭和十五年末編纂終了し本年一月東京に於て印刷に附し、五月完成せるも、輸送の關係にて九月漸く到着、檢閲にて一部削除(原稿檢閲後の禁止事項)されたるに依り該部分を削除の上關係方面に發送せり

二、三十年誌完成

三、人口統計表

(一) 天津在住邦人戸口統計表 (昭和十六年末現在)				
内地	人	半島	人	台灣
戸数	人口	戸数	人口	戸数
日	界	佛	極	伊
佛	界	極	伊	特
特	一	特	特	合
華	計	華	計	計
計	計	計	計	計

(二) 租界内戸口統計表 (昭和十六年末現在)

(二) 租界内戸口統計表 (昭和十六年末現在)				
種別	戸数	男	女	計
日本	七、二五五	一、四〇一	三、〇六六	三、〇六六
中國	三、〇九六	一、六五五	一、四四一	一、四四一
外國	一	一	一	一
計	一〇、三五七	三、〇五七	四、五〇八	四、五〇八

(三) 最近五ヶ年天津在住邦人数 (△印は減少なり)

地区別	三年末	二年末	增加率	五年末	增加率	六年末	增加率
日租界	三〇〇	三〇九	△三・〇	三三〇	△三〇・〇	三三九	△九・〇
極管區及 佛租界	一三〇	一三〇	△〇・〇	一三〇	△〇・〇	一三〇	△〇・〇
特一區	四六	四六	△〇・〇	四六	△〇・〇	四六	△〇・〇
特二區及 伊租界	只	只	△〇・〇	只	△〇・〇	只	△〇・〇
特三區及 特四區	三三	三三	△〇・〇	三三	△〇・〇	三三	△〇・〇
華街	一三	一三	△〇・〇	一三	△〇・〇	一三	△〇・〇
合 計	一六二	一六二	△〇・〇	一六二	△〇・〇	一六二	△〇・〇

(註) 1. 十四年ハ水災ニヨリ減ス
2. 英佛租界特一區ハ租界隔絶ニヨリ十四年ハ激減ス

翼賛課

一 翼賛運動

(一) 概況

翼賛課は本年五月の機構改革により總務部に新設され既設の天津興亞奉公會本部事務をも兼務、内地翼賛運動に呼應し之が實踐に努力す。即ち大政翼賛會の要綱に現地の特殊性を加へ、内地及在支翼賛運動團體と連絡を執り、一方經濟團體と協力し經濟報國を強調し、その他郷軍、國婦、各種團體と連絡し、實踐強化を圖れり、尙ほ之が基礎組織たる區の活動に關しては別記する

(二) 狀況

1 常會指導

統制ある基礎體制整備のため常會設置を懇望し、之と連絡指導をなし十二月一日「一億前進誓の日」に現地に即應せる冊子「隣組常會の話」を刊行配布せし外、當日、ラジオに依る常會指導をなす。

2 區長協力會議

本年は第一回を八月二日、第二回を十一月十五日に開催、隣保班並に區の組織運営に關する事項を始め銃後國民運動、指導者鍊成等の重要問

題が提出され多大の効果ありたり

3 天津日華善隣常會

本常會は日華兩國國民指導者の會同懇談により相互の理解と提携を目的とし温天津特別市長、白井天津居留民團長協議の結果設置されたるものにして、第一回を十月一日(日本公會堂)、第二回を十一月二日(市公署)、第三回を十二月一日(日本公會堂)で開催、その理解と親善に努めたり

4 資材回收

本運動は従前天津興亞奉公會が實施し來れるものにして、七月廿九日より八月七日まで強力に施行せる結果供出總量二〇三噸に達す勞力提供延人数は五八九名なり、更に時局の變化に依り恒久的回收が必要とされ九月一日「天津資材回收委員會」を設置し直に活動を開始せり、十二月末現在に於ける成績は無償供出資材總噸數五三噸六二九斤に達す

5 輸血報國運動

第一回を七月上旬實施、七月二十六日より八月十日まで檢血、九月十日より給血を開始、引續き第二回は十一月十一日から同二十八日まで施行す成績左の如し(數字は第一回、二回合計にて本年末現在なり)

イ、檢査成績

申込數一、八三九名 受檢者一、四四一名 (合格者一、二二二名)

未檢者數 三九八名

ロ、血液型調査

A型四五三名 B型三〇一名 O型三五六名 A型一二二名

計一、二三二名

ハ、給血完了者延人員調査 (自九月十一日)

至十二月三十一日)

A型四二九名 B型一六二名 O型二六三名 A型七八名 計九三二名

ニ、輸血成績

A型四一、二五〇cc B型一五、六五〇cc O型二三、九六五cc

B型七、五六〇cc 計 八八、四二五cc 一人平均九四・八cc

6 治安強化運動

本年三月華北政務委員會成立一周年を機に開始されたる本運動に協力
第一回(自三月三十日至四月三日)、第二回(自七月七日至九月七日)
第三回(自十一月一日至十二月廿五日)を通じ、之が趣旨の徹底を圖り
特に第三回實施に當つては十一月十五日民團會議室に開催せる第二回區
長協力會議にも連絡し之が運動強化の完璧を圖りたり

7 勤勞奉仕

各團體商社より強健なる青壯年を選抜して實施好成绩を得たり

七月七日 ○○部隊兵器倉庫整理 男 一〇〇名

自十月三日 防空壕構築作業 男 六〇〇名

至十月七日 洗濯繙帶卷作業 女 二〇〇名

2 宣傳

イ、翼賛回報 十月一日より毎月一日の興亞奉公日毎に刊行、翼賛運動
強化に資す

ロ、天津翼賛叢書 現地翼賛運動指導者の指導に充つるため刊行、第一
輯として十二月一日「隣組常會」を刊行配布せり

9 献金運動

献金は一口十錢以上とし、陸軍、海軍記念日、軍馬祭の各當日之を施
行す

イ、陸軍記念日(三月十日) 七、六六七圓四九錢

ロ、海軍記念日(五月廿七日) 一、七七八圓六八錢

ハ、軍馬祭(七月廿四日) 五、八四七圓〇〇錢

計 二五、二九三圓一七錢

10 決戦必勝諸運動

「大東亞戰爭」勃發と共に左の如き運動をなす。

イ、難局突破大講演會

天津興亞奉公會、天津興亞青年同志會、天津廣播電台、天津東亞新報
社、共同主催を以て十二月六日夜商業講堂にて開催、聽衆約二千名

△挨拶 德光東亞新報社長 △日米危局と皇道外交 加藤總領事△日

米會談の推移と日本海軍 只木海軍大佐△熱火の一丸たれ 關根部隊長

△時局と華北の經濟的地位 興亞院高瀬經濟第一局長△閉會の辭

白井居留民團長

ロ、決戦必勝居留民大會

十二月十日午前九時、商業學校々庭に於て在津各團體商社代表約五千
名參集の下に開催さる。

△閉會の辭 白井民團長 △宣戰詔書奉讀 加藤總領事 △講演 志

村郷軍分會代表 中山國婦支部長 足立民會議長 古田奉公會代表

平山青年同志會代表 △宣言 小塚郷軍分會長 △決議 白井民團長

ハ、三大報國運動決定

十二月十日前記決戦必勝居留民大會終了後、天津興亞奉公會 天津資

材回收委員會合同委員會を開催、左の三大報國運動要綱を決定す

戰爭資材献納 從來の回收運動を献納に轉換し十二月十五日より第二

次回收を開始、十二月末現在にて五三、六二九圓を回收す

戰爭資金献納 一世帯一口一圓以上として隣組を通じて取纏めたる額

は十二月末現在にて九、五九四圓八十錢なり、尙ほ大東亞戰爭以來、民

團以外軍官關係に受付けたるものを含めば一、一九五、〇〇四圓二二錢

(十二月末現在)に達す

輸血報國運動 明年初頭より輸血者常時三千名以上を目標に第三次運

動を行ふ事なる

ニ、飛行機 「天津號」献納

居留民團主催天津東亞新報社後援にて提唱せる本運動は十二月末現在

五〇二、八九一圓三六錢(一、三三六口)に達す、更に明年一月よりは

區長協力會議決議に基き各隣組により、一世帯一口一圓以上として戰爭

終了迄實施する事なる

11 生活改善運動

居留民生活の自肅徹底を期するため、獨身者月收百五十圓、妻帯者二
百圓、三百圓の「生活基準設計表」を作製、主として婦人團體を通じて

家庭經濟の單純化を嚮導指導中なり

12 皇軍將士慰問

皇軍將士の慰問は從來各團體區々に實施せられたりしを左の如く統一實施せしむ。即ち演藝は天津藝能報國會及其他藝能團體により演藝以外は天津興亞奉公會及大日本國防婦人會天津支部等に於て統一實施せり

13 「興亞奉公日」強化

大政翼賛會より二月一日の奉公日より之が實踐強化を示達されたるにより、天津に於ても左の目標を掲げて實施せり

イ、今日は勤勞増産日、今日は働く奉公日

ハ、興亞奉公日に休日なし

14 「酒無日」「歩行日」追加

九月十五日より毎月十五日を奉公日同様、酒無し並に歩行日とする事を申合せ實施せり

15 興亞祈念並武運長久祈念及興亞體操

期間 自四月一日至十月三十一日(自午前六時半至同八時)

場所 天津神社

人員 ▽百日祈願終了者、四五〇名

▽二百日 〃 一〇〇名

▽三十日 〃 二、四〇〇名

△ラジオ體操一日 平均四百名

16 其他

イ、舊年末に當り天津佛敎聯合會と共同主催にて中國緬民救濟基金二、

七一〇圓三六錢募集の上天津特別市冬賑委員會に贈呈す

ロ、家庭園藝獎勵△朝顔、家庭栽培申込二、七九〇鉢、各部隊献納六八

五鉢、其他品評會開催▽菊、各部隊献納六〇〇鉢

二、其他、興亞奉公日自肅狀況視察(六月一日)、門松代用門飾配布

茶穀回收、清掃奉仕、傳單宣傳等を實施せり

二、行 事

1 新年奉祝(一月一日)

2 宮島高等女學校竣工式(一月廿五日)

3 紀元節奉祝(二月十一日) △(1)「國民奉祝の時間」に奉祝式舉行す(2)前線皇軍將士慰問

4 第三十六回陸軍記念日(三月十日) (1)舉式並に陣地攻防演習をなす△防衛司令官招待による日清、日露兩戰役從軍將士、傷痍軍人並遺家族會食せり (3)記念講演會並に映畫の夕べ開催 (4)前線皇軍將士慰問 (5)慰問金七、六六七圓四九錢募集せり

5 恩賜兒童遊園地開園式(四月十六日)

6 招魂祭(四月廿五日)

7 天長節奉祝(四月廿九日)(1)奉祝式典舉行(2)團體旗行列、武道大會、驛傳競争等舉行せり

8 天津日本義勇隊功勞物故者慰靈祭(五月廿四日)

9 第三十六回海軍記念日(五月廿七日)(1)海軍旗並に Z 旗掲揚式を舉行す(2)記念式典、旗行列舉行し並に講演映畫の會を開催

(3)慰問金一一、七七八圓六八錢、慰問文一、三二六通を得たり

10 天津日本義勇隊解散式(五月廿七日)

11 興亞週間(七月一日—七月七日) (1)七月一日武運長久祈願、英靈感謝法要、常會開催、廢品回收をなす (2)七月二日—四日各團體にて皇軍慰問、勤勞奉仕、生活刷新、貯蓄勵行、體位向上等舉行せり (3)五日各團體選拔者による兵器倉庫勤勞奉仕並に興亞商店聯盟にて店頭裝飾による興亞精神昂揚 (4)六日青年同志會其他團體の愛國獻金運動、國防婦人會並に演劇研究會は傷病兵慰問せり (5)七日全天津聯合分會、國防婦人會、興亞奉公會其他諸團體は一文字山に舉行せる慰靈祭並に居留民大會に參列、ロ、日華交驩ラジオ放送ハ、耐熱マラソン競争等舉行 二、各團體主催事變四週年記念式典並に居留民大會を舉行せり

12 天津襲撃事變四週年記念(七月廿九日) 天津襲撃事變戰歿者合同慰靈祭、追憶講演會ラジオ放送等を行ひ、これを機として廢品回收報國運動を開始せり

- 13 天津水災二週年記念日(八月二十日)
- 14 廢品回収に對する表彰狀並に感謝狀授與式(九月一日)
- 15 皇道宣揚講演會(九月九日)天津日本商業學校に於て開催、講演會田中文學博士、元厚生大臣吉田茂氏
- 16 滿洲事變十周年記念(九月十五日 全十八日)
- 17 白露人樂團演奏會(九月廿三日)
- 18 銑後奉公強化運動週開(十月三日至七日) (1) 第一日 勅語奉讀式 祈願及感謝及慰靈祭 (2) 第二日 第三日 慰問の日 (3) 第四日 堅忍持久の日 (4) 第五日 國民強化の日
- 19 日本橋祭 (十月十日)
- 20 招魂祭執行 (十月八日)
- 21 軍馬祭 (十月廿四日)
- 22 明治節奉祝 (十一月三日)
- 23 日滿華三國締盟成立一周年記念(十一月廿九、三十日)
- 24 難局突破大講演會(十二月六日) (翼賛運動の部にあり)
- 25 米英に對する宣戰布告の日(十二月八日) 宣戰布告の御詔勅換發せらる
- 26 決戰必勝居留民大會(十二月十日) (翼賛運動の部にあり)
- 27 香港陥落慶祝日(十二月廿九日)

三、區政

翼賛運動の基礎組織たる區の整備擴充には、年初以來鋭意力を用ひ昨年八月一日區條例施行細則を制定、區政實施以來、居留民團行政補助機關として一年半を経たり。此間區役員の減私奉公の活動により各區の機構は著々整備せられ、更に之が有機的運営を圖るため十二月の第六十一次臨時民會に於ては區制條例の一部を改正し、而して國民基礎組織たる隣保班強化のためには、十月「隣組指導要領」を、十二月「隣組常會の話」を頒布して常會の適正なる活動を促進しつゝあり。

區は更に米、砂糖、石炭等の配給事務を扱ひ、消費生活の均等化にも

努めつゝあり。斯くて常會を通じて上意下達、下情上通の交流なり、一方に於ては消費經濟に寄與する等、その活動は大いに見るべきものあり而して四月四日河東第四區(舊露租界南方地區)更に十二月一日には河西第二區(舊英租界)同十一日には河西第三區(佛租界)の三區設定せられ茲に天津全地域廿二區に亘る區組織を完了し區政の整備運営は完璧に近づけり

口、狀況

- 1 會議
 - (1) 第一回(一月十五日) (2) 第二回(二月十五日)
 - (3) 第三回(三月十七日) (4) 第四回(四月十五日)
 - (5) 第五回(五月十二日) (6) 第六回(六月十六日)
 - (7) 第一回協力會議(八月二日) (8) 第七回(九月廿九日)
 - (9) 第二回申力會議(十一月十五日) (10) 第八回(十一月廿一日)
 - (11) 第九回(十二月十五日)
- 2 其他
 - (1) 十二月廿七日左記四區の區旗入魂式並に授與式を舉行せり
 - ▽河東三區 河東四區 河西二區 河西三區
 - (2) 十二月廿七日國庫補助金一、〇〇〇圓を管内廿二區に分割交付せり

3 本年中に於ける區役員異動左の如し

區長 辭任	五名	區長 就任	五名
區長 逝去	一名	副區長 辭任	八名
副區長 就任	一六名		

(昭和十六年末現在)

4 區役員人員調

役員名	區長	副區長	班長	會計	庶務	衛生	警備	組長	其他	町内會計
東第一區	一	三	三							
東第二區	一	三	三							

河北二區	一、五七	一、五七	三、一四
河北三區	四、六六	三、七九	七、六六
河東一區	四、六六	三、七九	七、六六
河東二區	一、六六	一、三三	二、九九
河東三區	一、六六	一、三三	二、九九
河東四區	一、六六	一、三三	二、九九
河西一區	一、六六	一、三三	二、九九
河西二區	一、六六	一、三三	二、九九
河西三區	一、六六	一、三三	二、九九
總計	三、一四	三、一四	九、一四

備考 1 日本租界二五、五三六名、租界外三一、九八六名、總計五七、五二二名
 2 領警發表昭和十六年末現在人口は六一、〇〇三人にして申告書に依る
 總計より三、四八〇人多く、申告書整理は昭和十七年三月末に完了の
 豫定なり

五、選舉事務

昭和十六年に於る居留民會議員選舉事務左の如し

- 1 選舉人名簿の調製
十月一日現在により同廿六日調製終了
- 2 選舉人名簿縦覽
十月廿七日より同三十一日まで五日間居留民團役所に於て縦覽に供す
縦覽者數七十名にして異議申立者皆無なり
- 3 選舉人名簿確定
選舉人名簿は十一月廿一日確定す。確定名簿に登載せられたる選舉人數一萬一千一百三十九人なり(註・昨年は七千二百三十四人にして昨年より三千九百五人増加せり)

警防課

一、特記事項

(一) 警防課新設

昭和十六年四月三十日附を以て總務部總務課を廢止し之が一分課として同日附を以て總務部警防課新設せられ主として警防、兵警、消防の各事務を擔當する事となれり

(二) 天津日本義勇隊解散

天津日本義勇隊は本年三月第三十四次通常民會の決議に依り、設立當初の目的を達成して解散される事になり、結成式を行ひたる五月廿七日(昭和二年結成)を期して解散式を舉行、滿十四年の光輝ある歴史を閉ぢた。尙ほ半島人に依り組織されたる全隊特別班は、獨自の使命と立場に依り天津特別義勇隊として再出發する事になつた。

二、軍關係に關する事項

- 一、〇〇部隊記念日(五月十二日) 同部隊將兵に對し慰問品として紅白の餅を贈る
- 二、〇〇部隊記念日(五月十三日) 同部隊將兵に對し慰問品を贈る
- 三、水雷艇入港(五月十五日—二十日) 十一時水雷艇一隻大連碼頭に入港につき、乘組將兵の市内見學の案内、於公會堂準士官以上の歡迎晚餐會、於大和公園音樂堂海軍々樂隊演奏會、於日本クラブ食堂同軍樂隊員の慰勞會を開催、乘組將兵に對し慰問品を贈る
- 四、海光寺部隊記念日(五月二十日) 海光寺部隊軍旗奉贊會員と協力し各學校生徒の運動會、國防婦人會員の餘興並に模擬店等諸行事を援助し且つ將兵に對し慰問品を贈る
- 五、海軍記念日(五月廿七日) 六時三十分より天津神社參拜、八時より於大和公園廣場海軍旗揚式舉行、十時より於日本商業學校講堂記念式典舉行、各學校生徒並官民各種團體の市中旗行列を實施
- 六、首里丸乘組員來津(六月廿七日) 九時十三分東站着列車にて首里丸乘組員來津につき市中見學の案内をなす
- 七、故陸軍上等兵樋口武夫君英靈出迎へ(七月廿五日) 十九時八分天津驛着南市首善大街故陸軍上等兵樋口武夫君の英靈無言の凱旋せるにつき官民各團體を發遣し多數の出迎をなす
- 八、水雷艇一隻入港(七月廿八日—三十一日) 乘組員將兵市内見學の

案内於海軍武官室演藝慰問に協力をし乗組員將兵に慰問品を贈る
九、天津襲撃事變記念日(七月廿九日) 七時より於日本商業學校々
庭天津襲撃四周年記念戦歿者慰靈祭を舉行し陸軍墓地、觀音寺遺骨
奉安所に參拜

十、第二回航空日(九月二十日) 第二回航空日につき於天津劇場十
二時五分より「第二回航空日講演・映畫の會」を開催す。入場者約
一千三百名

十一、本年度入營壯丁送別茶話會(十月八日) 十七時より於公會堂
本年度入營壯丁送別茶話會を在郷軍人會主催の下に開催につき援助
す

十二、本年入營壯丁奉告祭(十月九日) 十時より本年度入營壯丁に
對する天神神社奉告祭を執行し壯丁に記念品を贈る

十三、〇〇部隊記念日(十月十九日) 〇〇部隊創立第三周年記念日に
つき國防婦人會員ミ協力し餘興並に模擬店の接待をなし將兵に慰問
品を贈る

十四、〇〇部隊記念日(十一月七日) 〇〇部隊創立第三周年記念日
につき將兵に慰問品を贈る

十五、掃海艇二隻入港(十一月一日―三日) 十七時掃海艇二隻日本
碼頭に入港につき乗組將兵市内見學の案内、下士官以上を中原公司
六階食堂に招待し歓迎晩餐會を開催、乗組將兵に慰問品を贈る

十六、大東亞戰爭勃發(十二月八日) 本日米英に對し宣戰の大詔下
る、天津防衛司令部關係班ミ連絡を取り、布告文印刷物其他ボスタ
一等市内要所に貼付す

十七、進駐部隊慰問 極管區進駐各部隊將兵に對し夫々慰問品を贈る
十八、戦歿者遺骨並に傷病兵の送迎 昭和十六年一月より同年十二月
末迄に天津碼頭にて戦歿者遺骨並に傷病兵の送迎し傷病兵に對して
は鳥瞰の天津、スベイヤ一の慰問品を贈る

遺骨送迎回数 四一回 傷病兵送迎回数 三六回

三、警防團に関する事項

- 一、分團長會議開催(五月八日) 十五時より於日本クラブ談話室日
本租界警防團分團長會議開催す
- 二、團旗、分團旗の入魂式並授與式(七月廿九日) 五時五十分於大
和公園廣場召集演習を實施し續いて六時より於天津神社、團旗並各
分團旗の入魂式及授與式を執行す
- 三、「警防團實務要領」の編纂を完了す(九月廿六日)
- 四、團服制定(十月三十日) 警防團員の團服並附屬品を制定し各團員
に配布を終了す
- 五、第二回講習會實施(十一月十一日―十五日) 警防團第二回講習
會を左表に依り實施す

第二回警防團講習會日割表

日	時	科目	講師	場所
十一日	火	訓示	田島領警署長	於商業學校講堂
		防空ニ關スル講演	白井警防團長	同上
十二日	水	學科	武 館	學科美蓉校
十三日	木	一分團實科	公會堂前	實科實科
		公會堂前	公會堂前	實科實科
十四日	金	二分團實科	右 同	實科實科
		右 同	公會堂前	公會堂前
十五日	土	三分團實科	右 同	實科實科
		右 同	清掃課前	實科實科

六、講習會講師慰勞會開催(十一月廿七日) 十九時より於中原公司
五階食堂第二回講習會講師に對する慰勞會を開催す

七、幹部緊急會議開催(十二月八日) 十九時より於會議室幹部講習
會開催の豫定なりしも適々同日大東亞戰爭勃發につき變更し對戰緊
急會議とし諸種の對策を協議す

八、燒夷筒實驗(十二月廿一日) 十五時より於天津日本商業學校々庭
左の通り燒夷筒の實驗を行ふ。參觀者各關係團體各學校生徒國防婦
人會員其他一般約四千名

イ、燒夷筒燃焼效力實驗
 ロ、燒夷筒對物延焼實驗
 ハ、燒夷筒
 消火方法實驗

四、其の他

- (一) 巡捕異動
- 前年度末 採用 免職 退職 死亡 本年度末
- | | | | | | |
|-----|-----|----|---|---|-----|
| 四五四 | 五七七 | 二二 | 五 | 五 | 四六四 |
|-----|-----|----|---|---|-----|
- (二) 車輛關係
- 一、自動車關係事務担当者協議會開催（八月廿一日）十五時より於
 警防課事務室民團關係自動車の使用並にガソリン統制、管理につき
 各部課及各病院關係者の協議會を開催す
- 二、自動車使用取扱内規制定（八月二十五日）自動車使用取扱内
 規を制定し民團關係自動車の使用取扱修繕並にガソリンの統制管理
 事務に當る事なれり。

秘書室
 ○人事

(一) 機構改革

昭和十六年四月三十日機構の改革あり、五月一日付をもつて左の如く
 發表せらる。

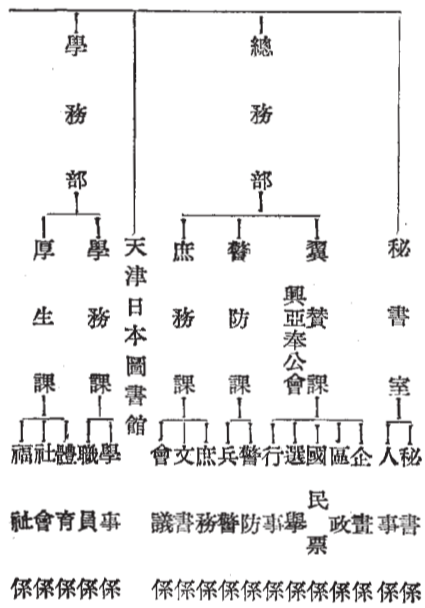

民團長助役

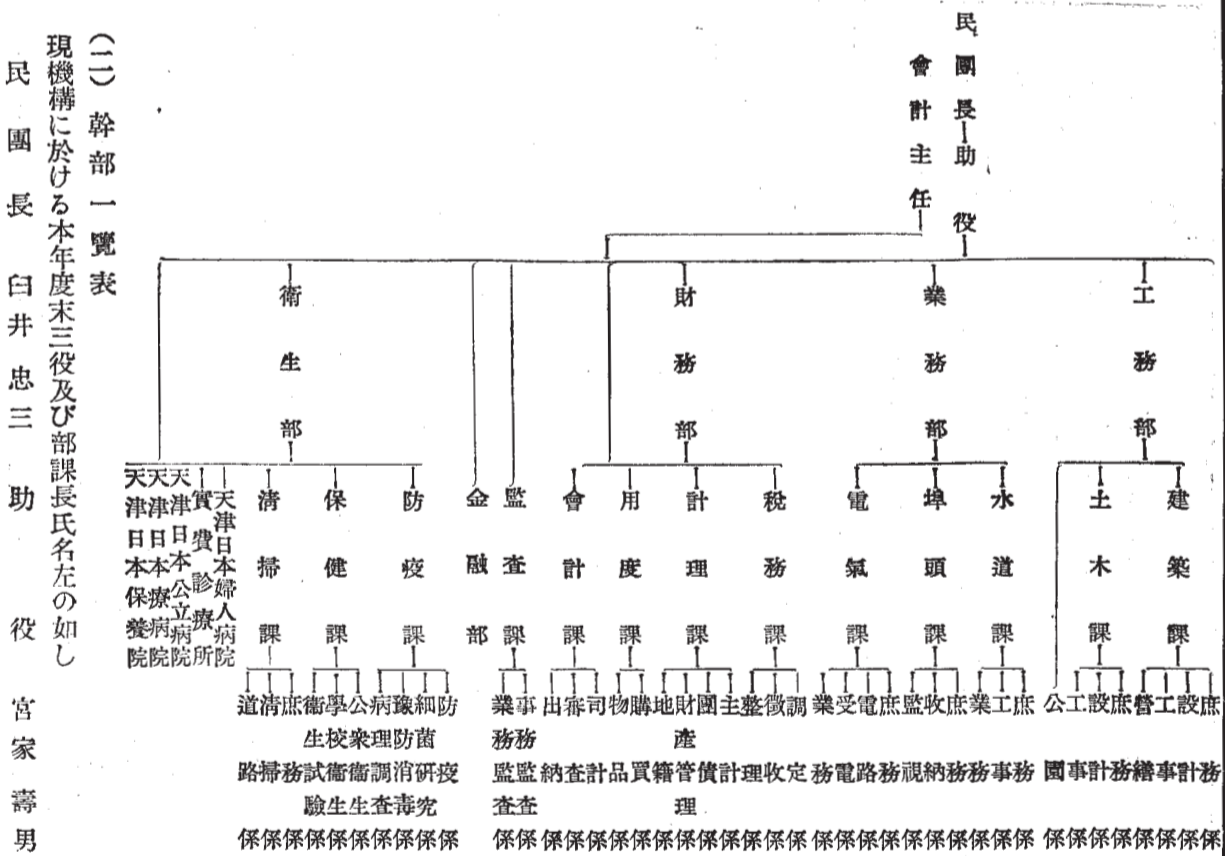

(二) 幹部一覽表
 現機構に於ける本年度末三役及び部課長氏名左の如し

民團長 白井忠三 助役 宮家壽男

會計主任	上原 珍二	總務部長	高山 虎雄
翼贊課長	中村 利三郎	警防課長	川添 勝太郎
庶務課長	鹿田 保	學務部長	風卷 義雄
學務課長	伊淵 太一郎	厚生課長	桑原 治雄
工務部長	高島 司郎	土木課長	尾崎 保
建築課長	工務部長兼務	業務部長	前田 正三
水道課長	業務部長兼務	埠頭課長	平木 太一
電氣課長	花村 時雄	財務部長	馬渡 驥
稅務課長	伊藤 久作	計理課長	弟月 義雄
會計課長	小島 一郎	用度課長	市橋 卯太郎
監査課長	財務部長兼務	金融部長	澁澤 逸朗
圖書館長	加藤 秀	圖書館主任	白井 四郎
教育博物館長	丸山 英一	衛生部長	池山 清
清掃課長	警防課長兼務	療病院長	樋口 潤二
公立病院長	石山 謙郎	實費診療所長	井上 正雄
婦人病院長	荒木 一郎	河北出張所 設置事務主管	木下 權四郎

(三) 居留民團吏員數
本年度に於ける吏員の採用數及び退職數並に本年度末現在數左の如し

○採用(事務所關係) 九九名
主事二、技師一、主事補二、技師補一、書記八、技手一、書記補八、技手補一、雇員六三、囑託一二

同(衛生關係) 七〇名
技師三、主事補二、技師補四、書記一、技手一、書記補一、技手補二、雇員五四、囑託二

○退職(事務所關係) 五六名
技師一、主事補三、技師補一、書記四、技手二、書記補七、技手補一、雇員二九、囑託八

同(衛生關係) 四二名

一技師二、技師補二、書記二、技手一、書記補二、技手補二、雇員三一
○吏員現在數(三役を除く) 二八一名
事務所關係
主事六、技師四、主事補一〇、司書一、技師補二、書記四四、技手一
二、書記補四八、技手補一一、雇員二二四、囑託一二、休職四
衛生關係
一五二名
技師一六、主事補二、技師補一、書記二、技手五、書記補九、技手
補一三、雇員八九、囑託四、休職一

第二學務部

學務課

一、特記事項

- 三月二十五日 天津春日日本國民學校設置認可を受く
- 四月一日 國民學校令實施により芙蓉、淡路、三笠、吉野、大和の各小學校は夫々國民學校に改稱す
- 四月一日 天津宮島日本高等女學校在外指定學校の指定を受く
- 全 天津日本高等女學校名稱變更認可を受け天津松島日本高等女學校に改稱す
- 四月一日 天津松島日本高等女學校學則變更認可を受く
- 四月八日 天津宮島日本高等女學校開校式を舉行す
- 六月三十日 天津春日日本國民學校六月三十日附を以て在外指定學校の指定を受く
- 十月一日 商業學校々庭に於て天津日本青少年團結成式舉行、後市内行進をなす

二、一般事項

(一) 一般事項

- 一月八日 北京大使館田中教育領事五十嵐書記生來津教育狀況視察をなす
- 一月二十五日 天津宮島日本高等女學校竣工式舉行
- 三月十六日 午前 天津大和青年學校教練查閱
午後 天津三笠青年學校教練查閱
- 三月十七日 天津日本青年學校教練查閱
- 四月二十五日 商業學校々庭に於て執行の招魂祭に中等學校青年學校生徒全員國民學校兒童上級生參列す
- 五月六日 天津神社に於て勸學祭執行す
- 五月二十日 ○○部隊軍旗祭に各學校兒童代表參列す

五月二十二日

青年學校生徒御親閱式に左記代表上京參列す

日本青年學校生徒 岡本已佐夫

三笠青年學校生徒 宮本 壽雄

大和青年學校生徒 羽野田正義

五月二十五日

朝鮮總督府招待により左記國民學校教員朝鮮內教育視察のため出發す

芙蓉國民學校訓導 古谷 治郎

淡路國民學校訓導 谷口 次

三笠國民學校訓導 松本 正雄

五月二十七日

商業學校々庭に於て舉行の海軍記念日式典に學校生徒兒童參列、旗行列參加

六月六日

時の記念日に各學校記念講話をなし女學校生徒街頭宣傳に參加す

六月十八日

雨宮特務機關長三笠、大和、春日國民學校三校を視察す

六月二十七日

臨海學校に於て校舍新築地鎮祭を行ふ

七月一日

本日より各學校夏季休業に入る

十月二十九日

臨海學校訓練中、天津日本中學校第一學年生徒市橋 壽雄、明官恒典の兩名溺死す

八月三日

天津日本中學校に於て七月二十九日臨海學校水泳訓練中溺死せる市橋 壽雄、明官恒典の校友葬執行す

八月五日

商業學校々庭に於て第一回模型飛行機飛翔會を開催す 模型飛行機一五點參加

十月十三日

天津松島日本高等女學校創立記念式舉行

十月三十一日

天津日本商業學校教練查閱

十一月八日

天津三笠日本青年學校教練查閱

十一月九日

天津日本青年學校教練查閱

十一月十日

天津大和青年學校教練查閱

十一月三日

商業學校々庭に於て青少年團大會を實施す

十一月二十四日	八里台大日本紡績株式會社敷地に於て商業學校グラ イター命名式及進空式舉行	商業學校	二〇八	七
十二月二日	天津大和國民學校新築校舍落成式舉行	三笠國民學校	二〇七	二
十二月十一日	商業學校々庭に於て決戦必勝天津日本青少年國大會 舉行、後市内行進をなす	吉野國民學校 大和國民學校 春日國民學校	二〇七 二〇三 二〇三	二 三 三
(二) 映畫 教育				
月 日	映 畫 名	觀 覽 校		
一月十二日	「風の又三郎」「僕等は友達」	國民學校三年以上		
一月十九日	燃ゆる大空	中學校及青年學校生徒 中學青年學校生徒國民學校上級兒童		
五月十一日	馬	國民學校二三年兒童		
六月十五日	牛 若 丸	女學校及青年學校女子部		
七月六日	奥村 五百子	中學、商業、青年學校生徒		
七月十六日	潜水艦 一號	國民學校六年以上及中學校生徒		
八月二十四日	愛の一家			
(三) 日華交驛行事				
日華交驛學藝會	六月一日商業學校講堂に於て日華交驛學藝會開催			
日華交驛運動會	十月八日天津市立公共運動場に於て日華交驛學童 運動會開催			
(四) 教育展覽會				
自八月二十一日	商業學校、淡路國民學校に於て第二回教育展覽會			
至八月二十三日	を開催す、各部出品點數左の如し			
習字部	六七六點	圖畫部	七四六點	
工作部	五一六點	裁縫部	四四二點	
工夫考案部	二八一點	職員出品部	五〇點	
特別參考品	四八點	模型飛行機	一一五	
合計	二、八七四點			
(五) 臨海學校				
七月一日	左記日程に依り山海關臨海學校を開く			
自七月一日	芙蓉國民學校	參加人員	引卒職員	八
		二八		
至七月十日	淡路國民學校			七
自七月二十一日	商業學校			八
至七月三十一日	中學 校			三
自七月三十一日	松島女學校			七
至八月九日	宮島女學校			二七
(六) 教育講習會				
月 日	科 目	講 師	會 場	
八月、一、二、三日	劍 道	淡路 山本 東本 師訓 會	商業學校	
	柔 道	芙蓉 日本 青 目黒 助 教諭	芙蓉國民學校	
	唱歌 行 大和 吉田 訓 導	松島女學校		
八月十一、十二日	國民學校に 關する講習	國民科、東京高師、佐藤 教授 理教科、全 橋本 訓導 藝能科、東京女高師、阿部 訓導	全	
八月十三、十四、十五日	博 物 中 學 成 定 教 諭 全			
十二月廿六、七、八、九日	物理 化學 松島 古見 教諭 全			
	薙 刀 松島 野間 教諭 全			
三 身體檢查成績表				
天津居留國民學校兒童身體檢查成績表				
種 別	年 齡	身 高	重 量	胸 圍
男 女 別	七 八 九 十 一 二 三 四 五 六	109.9 115.1 121.1 127.1 133.1 139.1 145.1 151.1 157.1 163.1	19.2 21.1 23.0 24.9 26.8 28.7 30.6 32.5 34.4 36.3	71.5 73.4 75.3 77.2 79.1 81.0 82.9 84.8 86.7 88.6
身 子 平 均		127.1	26.8	81.0
長 女 子 平 均		133.1	28.7	84.8
體 男 子 平 均		121.1	23.0	75.3
重 女 子 平 均		115.1	21.1	73.4
胸 男 子 平 均		77.2		

種別	男女別	
	男	女
圓	256	252
女子平均	257	255
坐	252	254
男子平均	255	256
高	253	258
女子平均	257	260
榮養	5.10%	5.25%
要注	0.2%	0.3%
異常	0.3%	0.4%
脊柱	0.2%	0.3%
カ、リ、エ、ス	0.2%	0.3%
胸廓	0.4%	0.5%
異常	0.2%	0.3%
弱	0.5%	0.6%
(兩眼)	0.2%	0.3%
折屈	0.3%	0.4%
常	0.2%	0.3%
眼疾	0.3%	0.4%
ト、ラ、ホ、ム	0.2%	0.3%
聽力	0.3%	0.4%
障礙	0.2%	0.3%
耳疾	0.3%	0.4%
鼻	0.2%	0.3%
鼻	0.3%	0.4%
及	0.2%	0.3%
咽	0.3%	0.4%
扁桃腺	0.2%	0.3%
腺	0.3%	0.4%
頭	0.2%	0.3%
傳染性	0.3%	0.4%
皮膚	0.2%	0.3%
其、他、ノ、皮膚病	0.3%	0.4%
齒牙	0.2%	0.3%
齲齒	0.3%	0.4%
其、他、ノ、齒疾	0.2%	0.3%
腺	0.3%	0.4%
結核性	0.2%	0.3%
疾患	0.3%	0.4%

種別	男女別	
	男	女
肋膜炎	0.6%	0.4%
心臟疾患	0.3%	0.5%
貧血	0.3%	0.3%
脚氣	0.2%	0.2%
神經衰弱	0.2%	0.2%
脫腸	0.2%	0.2%
病疾	0.2%	0.2%
言語障礙	0.2%	0.2%
精神障礙	0.2%	0.2%
骨關節異常	0.2%	0.2%
四肢運動障礙	0.2%	0.2%
四、學級	0.2%	0.2%
概要	0.2%	0.2%
要	0.2%	0.2%
類	0.2%	0.2%
頸	0.2%	0.2%
腺	0.2%	0.2%
腫	0.2%	0.2%
脹	0.2%	0.2%
者	0.2%	0.2%

校名	初等科					高等科				
	一年	二年	三年	四年	五年	一年	二年	三年	四年	五年
松島高女	三	五	四	四	四	一	二	一	二	一
商業學	四	四	三	三	三	一	二	一	二	一
中等學校	三	三	三	三	三	一	二	一	二	一
計	三	五	四	四	四	一	二	一	二	一
美春國民學校	五	六	六	四	四	一	二	一	二	一
淡路國民學校	六	四	四	五	六	一	二	一	二	一
三笠國民學校	三	三	三	三	三	一	二	一	二	一
春日國民學校	三	二	二	二	二	一	二	一	二	一
吉野國民學校	二	二	二	二	二	一	二	一	二	一
大和國民學校	三	三	三	二	二	一	二	一	二	一
計	三	五	四	四	四	一	二	一	二	一

五、學年別兒童生徒數
(昭和十六年十二月三十一日現在)

校名	性別	學年																																																			
		一年	二年	三年	四年	五年	六年	計	一年	二年	計																																										
宮島高女	計	54																																																			
	女	54																																																			
青年學校	普通科	一年	1	1	1	1	1	5	一年	1	1	2																																									
		二年	1	1	1	1	1	5	二年	1	1	2																																									
		三年	1	1	1	1	1	5	三年	1	1	2																																									
		四年	1	1	1	1	1	5	四年	1	1	2																																									
		五年	1	1	1	1	1	5	五年	1	1	2																																									
		計	5	5	5	5	5	25	計	5	5	10																																									
	研究科專修科	一年	1	1	1	1	1	5	一年	1	1	2																																									
		二年	1	1	1	1	1	5	二年	1	1	2																																									
		三年	1	1	1	1	1	5	三年	1	1	2																																									
		四年	1	1	1	1	1	5	四年	1	1	2																																									
		五年	1	1	1	1	1	5	五年	1	1	2																																									
		計	5	5	5	5	5	25	計	5	5	10																																									
合計																																																					
		10	10	10	10	10	50	10	10	12	22																																										
<table style="width: 100%;"> <tr> <td>幼年</td><td>稚園</td><td>合計</td><td>大和</td><td>三笠</td><td>日本</td><td>青島</td><td>合</td><td>中</td><td>校</td><td>松</td><td>商</td><td>合</td><td>計</td> </tr> <tr> <td>計</td><td>計</td><td>計</td><td>計</td><td>計</td><td>計</td><td>計</td><td>計</td><td>計</td><td>計</td><td>計</td><td>計</td><td>計</td><td>計</td> </tr> <tr> <td>23</td><td>20</td><td>43</td><td>11</td><td>11</td><td>11</td><td>11</td><td>44</td><td>11</td><td>11</td><td>11</td><td>11</td><td>44</td><td>44</td> </tr> </table>												幼年	稚園	合計	大和	三笠	日本	青島	合	中	校	松	商	合	計	計	計	計	計	計	計	計	計	計	計	計	計	計	計	23	20	43	11	11	11	11	44	11	11	11	11	44	44
幼年	稚園	合計	大和	三笠	日本	青島	合	中	校	松	商	合	計																																								
計	計	計	計	計	計	計	計	計	計	計	計	計	計																																								
23	20	43	11	11	11	11	44	11	11	11	11	44	44																																								

六 籍別兒童生徒數 (昭和十六年十二月三十一日現在)

校名籍別	初等科						高等科		合計
	一年	二年	三年	四年	五年	六年計	一年	二年計	
國民學校	10	15	18	12	10	65	1	2	67
美蓉台	1	1	1	1	1	5	1	1	10
淡路台	1	1	1	1	1	5	1	1	10
三笠台	1	1	1	1	1	5	1	1	10
春日台	1	1	1	1	1	5	1	1	10
吉野台	1	1	1	1	1	5	1	1	10
其他	1	1	1	1	1	5	1	1	10
合計	15	20	23	16	13	100	5	6	114

校名	中等學校		合計	大和台	
	一年	二年計		其ノ他	合計
中學校	1	1	2	1	3
商業學校	1	1	2	1	3
合計	2	2	4	2	6

七、入學生及卒業生															
校名	青年學校			日本青年			三笠青年			大和青年			合計		
	籍普通科	本	科	別一年	二年	三年	四年	五年	研究科	專修科	合計	台	計	其ノ他	合計
美蓉國民學校	20	20	20	1	1	1	1	1	1	1	1	1	1	1	1
淡路國民學校	20	20	20	1	1	1	1	1	1	1	1	1	1	1	1
三笠國民學校	20	20	20	1	1	1	1	1	1	1	1	1	1	1	1
春日國民學校	20	20	20	1	1	1	1	1	1	1	1	1	1	1	1
吉野國民學校	20	20	20	1	1	1	1	1	1	1	1	1	1	1	1
大和國民學校	20	20	20	1	1	1	1	1	1	1	1	1	1	1	1
小計	120	120	120	6	6	6	6	6	6	6	6	6	6	6	6
中學	10	10	10	1	1	1	1	1	1	1	1	1	1	1	1
商業學校	10	10	10	1	1	1	1	1	1	1	1	1	1	1	1
松島高女	10	10	10	1	1	1	1	1	1	1	1	1	1	1	1
宮島高女	10	10	10	1	1	1	1	1	1	1	1	1	1	1	1
小計	50	50	50	5	5	5	5	5	5	5	5	5	5	5	5
日本青年	10	10	10	1	1	1	1	1	1	1	1	1	1	1	1
三笠青年	10	10	10	1	1	1	1	1	1	1	1	1	1	1	1
大和青年	10	10	10	1	1	1	1	1	1	1	1	1	1	1	1
合計	200	200	200	20	20	20	20	20	20	20	20	20	20	20	20

八、學校教職員數 (昭和十六年十二月三十一日現在)																		
校名	校長			教諭			助教			訓導書記			助教保母			專任囑託時間囑託		
	名	數	職	名	數	職	名	數	職	名	數	職	名	數	職	名	數	職
美蓉國民學校	1	1	校長	1	1	教諭	1	1	助教	1	1	訓導書記	1	1	助教保母	1	1	專任囑託時間囑託
淡路國民學校	1	1	校長	1	1	教諭	1	1	助教	1	1	訓導書記	1	1	助教保母	1	1	專任囑託時間囑託
三笠國民學校	1	1	校長	1	1	教諭	1	1	助教	1	1	訓導書記	1	1	助教保母	1	1	專任囑託時間囑託
春日國民學校	1	1	校長	1	1	教諭	1	1	助教	1	1	訓導書記	1	1	助教保母	1	1	專任囑託時間囑託
吉野國民學校	1	1	校長	1	1	教諭	1	1	助教	1	1	訓導書記	1	1	助教保母	1	1	專任囑託時間囑託
大和國民學校	1	1	校長	1	1	教諭	1	1	助教	1	1	訓導書記	1	1	助教保母	1	1	專任囑託時間囑託
小計	6	6	校長	6	6	教諭	6	6	助教	6	6	訓導書記	6	6	助教保母	6	6	專任囑託時間囑託
中學	1	1	校長	1	1	教諭	1	1	助教	1	1	訓導書記	1	1	助教保母	1	1	專任囑託時間囑託
商業學校	1	1	校長	1	1	教諭	1	1	助教	1	1	訓導書記	1	1	助教保母	1	1	專任囑託時間囑託
松島高女	1	1	校長	1	1	教諭	1	1	助教	1	1	訓導書記	1	1	助教保母	1	1	專任囑託時間囑託
宮島高女	1	1	校長	1	1	教諭	1	1	助教	1	1	訓導書記	1	1	助教保母	1	1	專任囑託時間囑託
小計	5	5	校長	5	5	教諭	5	5	助教	5	5	訓導書記	5	5	助教保母	5	5	專任囑託時間囑託
日本青年	1	1	校長	1	1	教諭	1	1	助教	1	1	訓導書記	1	1	助教保母	1	1	專任囑託時間囑託
三笠青年	1	1	校長	1	1	教諭	1	1	助教	1	1	訓導書記	1	1	助教保母	1	1	專任囑託時間囑託
大和青年	1	1	校長	1	1	教諭	1	1	助教	1	1	訓導書記	1	1	助教保母	1	1	專任囑託時間囑託
合計	12	12	校長	12	12	教諭	12	12	助教	12	12	訓導書記	12	12	助教保母	12	12	專任囑託時間囑託

小計	二七七	一	六	三	三	元	五	七
日本幼稚園	一							
合 計	西 夾	七 二 尺	七 二	六 三	三 元	五 七		
九、天津日本教育博物館開設委員會								
1 委 員	昭和十五年十月九日依囑							
	井上伊右衛門							
	西田 長康 (昭和十五年十二月辭任)							
	野崎 誠近 (昭和十六年十二月辭任)							
	丸山 英一							
	加藤 秀							
	三角 武雄							
2 委 員 會	飯野 稻城							
	後藤 祿郎							
	方 樂 雨							
	木 村 謙							
	大澤 富士雄							
第一回 (昭和十五年十月十四日)								
協 議 事 項								
1	教育博物館建築ニ關スル件							
2	教育博物館陳列品蒐集部門制定ノ件							
3	教育博物館蒐集委員設定ニ關スル件							
4	館則制定ノ件							
厚生課								
○社 會								
一、食糧米配給								
(一) 概 況								
食糧米配給は昭和十五年に引續き昭和十六年四月三十日迄臨時經濟課に於て處理し來れる處臨時經濟課の廢止と共に五月一日より厚生課に於て處理することになりたるを以て便宜上厚生課事務報告に合記す								
(二) 北支邦人食糧米配給統制天津地方委員會								
1 委 員	居留民團 白井 忠三 (委員長)							
	總領事館 湯谷 副領事 (一六、三、二五解囑)							
	全 折笠 副領事							
	全 田島 警視							
	與 亞 院 星元 事務官 (一六、三、一九委囑)							
	〇〇部隊 西岡 參謀 (一六、三、二五解囑)							
	全 大月 少佐							
	全 大村 大尉 (一六、三、二五委囑)							
	全 陸軍特務機關 峰間 囑託 (一六、三、一九解囑)							
	全 藤本 調查官 (一六、三、一九委囑)							
	憲 兵 隊 坂井 中尉							
	居 留 民 團 宮家 助役							
	全 風卷 學務部長							
	全 川添 總務課長 (一六、五、一六解囑)							
	全 桑原 厚生課長 (一六、五、一六委囑)							
	與 亞 院 谷本 事務官 (一六、三、一九解囑)							
2 委 員 會	第一回委員會 (二月十七日)							
報 告 事 項								
	一、天津米穀統制狀況並に十一月、十二月、一月分受入及配給實績							
	一、正月用糯米並に寒餅用糯米ニ關スル件							
	一、特殊方面内地白米ニ關スル件							
	一、食糧米購買通帳一部改正並に購買通帳書換ニ關スル件							
	一、天津米穀配給組合留保金ニ關スル件							
協 議 事 項								
	一、邦人食糧米配給價格變更ニ關スル件							
第 二 回 委 員 會 (三月四日)								
協 議 事 項								

一、邦人食糧米配給價格變更ニ關スル件

第三 回委員會(三月廿六日)

報告事項

一、天津米穀統制狀況並ニ二月分受入及配給実績

協議事項

一、邦人食糧米「軒建」ニ變更ノ件

第四 回委員會(四月廿四日)

報告事項

一、天津米穀統制狀況並ニ三月分受入及配給実績

協議事項

一、食糧米配給價格決定基準ニ關スル件

一、食糧米配給方法ニ關スル件

一、食糧米配給價格變更ニ關スル件

第五 回委員會(六月六日)

報告事項

一、天津米穀統制狀況並ニ四月分受入及配給実績

一、糯米配給ニ關スル件

一、委員更迭ニ關スル件

協議事項

一、食糧米運賃ニ關スル件

一、食糧米需給量ニ關スル件

第六 回委員會(六月二十日)

報告事項

一、五月分食糧米受入及配給実績

協議事項

一、指令第三三五號ニ依ル食糧米引取ニ關スル件

第七 回委員會(七月四日)

協議事項

一、食糧米引取ニ關スル件

第八 回委員會(七月八日)

協議事項

一、食糧米引取ニ關スル件

第九 回委員會(八月廿九日)

報告事項

一、天津米穀統制狀況並ニ六、七月分受入及配給実績

一、糯米配給ニ關スル件

一、食糧米運賃ニ關スル件

一、天津米穀配給組合留保金ニ關スル件

協議事項

一、食糧米受入重量ト査定重量トノ關係ニ關スル件

一、食糧米特殊購買ニ關スル件

一、食糧米通帳購買ニ關スル件

一、食糧米配給價格ニ關スル件

第十 回委員會

協議事項

一、食糧米消費規正強化ニ關スル件

一、食糧米購買通帳書換ニ關スル件

一、食糧米特約購買ニ關スル件

一、食糧米特殊購買ニ關スル件

一、食糧米配給價格ニ關スル件

(三) 處理事項

イ、食糧米購買通帳書換 一月廿一日より本年第一回書換實施

ロ、妊婦、病人及小兒用内地白米臨時配給 昭和十五年十月八日より臨時配給中の處數量の關係上本年一月末日を以て臨時配給を停止し殘量は病院用として配給せり

ハ、殘存正月用糯米並に寒餅用糯米配給 殘存正月用糯米三一二噸並に寒餅用糯米四四七噸を二月三日餅並に菓子販賣業者に配給せり

ニ、邦人食糧米「石建」より「庇建」に變更 四月一日より邦人食

糶米を「一疋」に變更するに共に通帳購買者の毎月購買限度を大人は一四疋、小人は七疋とせり

ホ、「特約特殊購買決定通知」書換 四月一日より實施

ヘ、内地糶白米配給 内地糶白米一、一〇六石を五月二十日及八月五日の二回に亘り餅並に菓子製造販賣業者に配給せり

ト、食糶米毎月購買限度改定 十月一日より通帳及特約購買者の毎月購買限度を大人は一疋、小人は六疋と改めたり

チ、食糶米特殊購買者の毎月購買限度引下げ 十月一日より特殊購買者の毎月購買限度を八割迄一率に引下げたり

リ、食糶米購買通帳書換 十一月一日より本年第二回書換實施新規食糶米購買通帳發行

ス、食糶米特約購買廢止 十一月一日より食糶米特約購買を廢止すル、食糶米消費規正實施 十一月一日より消費規正實施により通帳購買者の毎月購買限度は左の通りとなれり

大人(甲)(滿十年以上滿六十年未滿の者) 一一疋
全 (乙)(特別勞務者) 一四疋

老人(滿六十年以上の者) 八疋
小人(滿四年以上滿十年未滿の者) 八疋

幼兒(滿四年未滿の者) 三疋

ヲ、糶米並に餅配給 十二月廿一日より食糶米通帳購買者に對し一人當り糶米三疋又は餅二升を配給せり

糶米配給價格は一疋に付北支通貨七角九分、餅搗賃は一升到付四角五分

ワ、食糶米配給價格
通帳、特約及特殊共

一 斗 北支通貨 六圓二角(一五、一一、五より)

一 斗 全 二五圓(一六、一一、一八より)

一 斗 全 六圓六角(全)

一 斗 全 三五圓五角(一六、三、六より)

(四) 天津米穀配給統制狀況(一)

種別	購買通帳發行數	同上累計	通帳及特約購買者人口	同上累計
一	斗全	九圓三角(全)		
一	四疋全	八圓八角六分(一六、四、一より)		
一	四疋全	九圓(一六、四、二八より)		
一	四疋全	九圓四角(一六、九、一六より)		
一	一疋全	四圓〇角三分(一六、一〇、一より)		
一	一疋全	七圓三角九分(全)		
一	疋全	六角九分(一六、一〇、二七より)		
一	通帳及特殊共	七角五分(一六、一一、一より)		

天津米穀配給統制狀況(二)

月別	通帳及特約購買限度	同上累計	特殊分購買限度	同上累計	通帳及特約購買總限度	同上累計
一月	七三三	七三三	六八七	六八七	一四二〇	一四二〇
二月	七三三	一四六六	六八七	一三七五	二八四一	二八四一
三月	七三三	二二〇〇	六八七	二〇六二	四二〇三	四二〇三
四月	七三三	二九三三	六八七	二七五〇	五九三三	五九三三
五月	七三三	三六六六	六八七	三四三七	七六七〇	七六七〇
六月	七三三	四四〇〇	六八七	四一二四	九四〇四	九四〇四
七月	七三三	五一三三	六八七	四八一一	一一一三五	一一一三五
八月	七三三	五八六六	六八七	五五〇〇	一二八八五	一二八八五
九月	七三三	六六〇〇	六八七	六一九七	一四六一二	一四六一二
十月	七三三	七三三三	六八七	七七八四	一六三四六	一六三四六
十一月	七三三	八〇六六	六八七	八四七一	一八〇八三	一八〇八三
十二月	七三三	八八〇〇	六八七	九一五八	一九八二一	一九八二一

天津米穀配給統制狀況(三)

月別	通帳及特約購買限度	同上累計	特殊分購買限度	同上累計	通帳及特約購買總限度	同上累計
一月	七三三	七三三	六八七	六八七	一四二〇	一四二〇
二月	七三三	一四六六	六八七	一三七五	二八四一	二八四一
三月	七三三	二二〇〇	六八七	二〇六二	四二〇三	四二〇三
四月	七三三	二九三三	六八七	二七五〇	五九三三	五九三三
五月	七三三	三六六六	六八七	三四三七	七六七〇	七六七〇
六月	七三三	四四〇〇	六八七	四一二四	九四〇四	九四〇四
七月	七三三	五一三三	六八七	四八一一	一一一三五	一一一三五
八月	七三三	五八六六	六八七	五五〇〇	一二八八五	一二八八五
九月	七三三	六六〇〇	六八七	六一九七	一四六一二	一四六一二
十月	七三三	七三三三	六八七	七七八四	一六三四六	一六三四六
十一月	七三三	八〇六六	六八七	八四七一	一八〇八三	一八〇八三
十二月	七三三	八八〇〇	六八七	九一五八	一九八二一	一九八二一

(五) 天津米穀受入及配給実績表											
月別	前月繰越量	今月受入量	計	配給量	後月繰越量						
昭和十五年	石	石	石	石	石						
十二月	一、〇〇〇	一、〇〇〇	二、〇〇〇	一、〇〇〇	一、〇〇〇						
十一月	一、〇〇〇	一、〇〇〇	二、〇〇〇	一、〇〇〇	一、〇〇〇						
十月	一、〇〇〇	一、〇〇〇	二、〇〇〇	一、〇〇〇	一、〇〇〇						
九月	一、〇〇〇	一、〇〇〇	二、〇〇〇	一、〇〇〇	一、〇〇〇						
八月	一、〇〇〇	一、〇〇〇	二、〇〇〇	一、〇〇〇	一、〇〇〇						
七月	一、〇〇〇	一、〇〇〇	二、〇〇〇	一、〇〇〇	一、〇〇〇						
六月	一、〇〇〇	一、〇〇〇	二、〇〇〇	一、〇〇〇	一、〇〇〇						
五月	一、〇〇〇	一、〇〇〇	二、〇〇〇	一、〇〇〇	一、〇〇〇						
四月	一、〇〇〇	一、〇〇〇	二、〇〇〇	一、〇〇〇	一、〇〇〇						
三月	一、〇〇〇	一、〇〇〇	二、〇〇〇	一、〇〇〇	一、〇〇〇						
二月	一、〇〇〇	一、〇〇〇	二、〇〇〇	一、〇〇〇	一、〇〇〇						
一月	一、〇〇〇	一、〇〇〇	二、〇〇〇	一、〇〇〇	一、〇〇〇						
計	一、〇〇〇	一、〇〇〇	二、〇〇〇	一、〇〇〇	一、〇〇〇						

(六) 特殊方面用内地白米配給統制表											
月別	小児用 發給人員數	病人用 妊婦用 計	小児用 購買人員數	病人用 妊婦用 計	購買券發行數						
一月	一、〇〇〇	一、〇〇〇	一、〇〇〇	一、〇〇〇	一、〇〇〇						
二月	一、〇〇〇	一、〇〇〇	一、〇〇〇	一、〇〇〇	一、〇〇〇						
三月	一、〇〇〇	一、〇〇〇	一、〇〇〇	一、〇〇〇	一、〇〇〇						
四月	一、〇〇〇	一、〇〇〇	一、〇〇〇	一、〇〇〇	一、〇〇〇						
五月	一、〇〇〇	一、〇〇〇	一、〇〇〇	一、〇〇〇	一、〇〇〇						
六月	一、〇〇〇	一、〇〇〇	一、〇〇〇	一、〇〇〇	一、〇〇〇						
七月	一、〇〇〇	一、〇〇〇	一、〇〇〇	一、〇〇〇	一、〇〇〇						
八月	一、〇〇〇	一、〇〇〇	一、〇〇〇	一、〇〇〇	一、〇〇〇						
九月	一、〇〇〇	一、〇〇〇	一、〇〇〇	一、〇〇〇	一、〇〇〇						
十月	一、〇〇〇	一、〇〇〇	一、〇〇〇	一、〇〇〇	一、〇〇〇						
十一月	一、〇〇〇	一、〇〇〇	一、〇〇〇	一、〇〇〇	一、〇〇〇						
十二月	一、〇〇〇	一、〇〇〇	一、〇〇〇	一、〇〇〇	一、〇〇〇						
計	一、〇〇〇	一、〇〇〇	一、〇〇〇	一、〇〇〇	一、〇〇〇						

(七) 特殊方面用内地白米受入並配給実績表											
月別	前月繰越量	今月受入量	計	配給量	後月繰越量						
昭和十五年	石	石	石	石	石						
十二月	一、〇〇〇	一、〇〇〇	二、〇〇〇	一、〇〇〇	一、〇〇〇						
十一月	一、〇〇〇	一、〇〇〇	二、〇〇〇	一、〇〇〇	一、〇〇〇						
十月	一、〇〇〇	一、〇〇〇	二、〇〇〇	一、〇〇〇	一、〇〇〇						
九月	一、〇〇〇	一、〇〇〇	二、〇〇〇	一、〇〇〇	一、〇〇〇						
八月	一、〇〇〇	一、〇〇〇	二、〇〇〇	一、〇〇〇	一、〇〇〇						
七月	一、〇〇〇	一、〇〇〇	二、〇〇〇	一、〇〇〇	一、〇〇〇						
六月	一、〇〇〇	一、〇〇〇	二、〇〇〇	一、〇〇〇	一、〇〇〇						
五月	一、〇〇〇	一、〇〇〇	二、〇〇〇	一、〇〇〇	一、〇〇〇						
四月	一、〇〇〇	一、〇〇〇	二、〇〇〇	一、〇〇〇	一、〇〇〇						
三月	一、〇〇〇	一、〇〇〇	二、〇〇〇	一、〇〇〇	一、〇〇〇						
二月	一、〇〇〇	一、〇〇〇	二、〇〇〇	一、〇〇〇	一、〇〇〇						
一月	一、〇〇〇	一、〇〇〇	二、〇〇〇	一、〇〇〇	一、〇〇〇						
計	一、〇〇〇	一、〇〇〇	二、〇〇〇	一、〇〇〇	一、〇〇〇						

(二) 砂糖配給											
月別	購買券發行數	特別用 購買券發行數	計	購買券發行數	計						
一月	一、〇〇〇	一、〇〇〇	二、〇〇〇	一、〇〇〇	一、〇〇〇						
二月	一、〇〇〇	一、〇〇〇	二、〇〇〇	一、〇〇〇	一、〇〇〇						
三月	一、〇〇〇	一、〇〇〇	二、〇〇〇	一、〇〇〇	一、〇〇〇						
四月	一、〇〇〇	一、〇〇〇	二、〇〇〇	一、〇〇〇	一、〇〇〇						
五月	一、〇〇〇	一、〇〇〇	二、〇〇〇	一、〇〇〇	一、〇〇〇						
計	一、〇〇〇	一、〇〇〇	二、〇〇〇	一、〇〇〇	一、〇〇〇						

(一) 處理事項

イ、砂糖販賣價格

百匁 三八錢 一五、一〇、二八より

全 四一錢 一六、一、二三より

全 四五錢 一六、五、二二より

ロ、砂糖購買券

1 二月分—七月分を二月一日より交付す

2 八月分—一月分を八月一日より交付す

3 昭和十六年十一月分—昭和十七年十一月分新規購買券を十一月一日より發行するに共、八月一日より交付せる購買券の十一月—一月分を無効とせり

ハ、砂糖臨時増配

1. 十二月に限り砂糖特別購買券を發行し臨時増配せり

2. 増配量、家庭用一人に付六十匁、營業用毎月配給量の六割

(二) 砂糖配給統制状況

月別	前月繰越量	受入量	入賞量	賦量	配給量	後月繰越量
三月	1,000	1,000	1,000	1,000	1,000	1,000
四月	1,000	1,000	1,000	1,000	1,000	1,000
五月	1,000	1,000	1,000	1,000	1,000	1,000
六月	1,000	1,000	1,000	1,000	1,000	1,000
七月	1,000	1,000	1,000	1,000	1,000	1,000
八月	1,000	1,000	1,000	1,000	1,000	1,000
九月	1,000	1,000	1,000	1,000	1,000	1,000
十月	1,000	1,000	1,000	1,000	1,000	1,000
十一月	1,000	1,000	1,000	1,000	1,000	1,000
十二月	1,000	1,000	1,000	1,000	1,000	1,000
計						

月別	家庭用	特別用	營業用	計
一月	10,000	10,000	10,000	30,000
二月	10,000	10,000	10,000	30,000
三月	10,000	10,000	10,000	30,000
四月	10,000	10,000	10,000	30,000
五月	10,000	10,000	10,000	30,000
六月	10,000	10,000	10,000	30,000
七月	10,000	10,000	10,000	30,000
八月	10,000	10,000	10,000	30,000
九月	10,000	10,000	10,000	30,000
十月	10,000	10,000	10,000	30,000
十一月	10,000	10,000	10,000	30,000
十二月	10,000	10,000	10,000	30,000
計				

月別	砂糖受入	並配給実績
一月	10,000	10,000
二月	10,000	10,000
三月	10,000	10,000
四月	10,000	10,000
五月	10,000	10,000
六月	10,000	10,000
七月	10,000	10,000
八月	10,000	10,000
九月	10,000	10,000
十月	10,000	10,000
十一月	10,000	10,000
十二月	10,000	10,000
計		

月別	前月繰越量	受入量	入賞量	賦量	配給量	後月繰越量
一月	10,000	10,000	10,000	10,000	10,000	10,000
二月	10,000	10,000	10,000	10,000	10,000	10,000
三月	10,000	10,000	10,000	10,000	10,000	10,000
四月	10,000	10,000	10,000	10,000	10,000	10,000
五月	10,000	10,000	10,000	10,000	10,000	10,000
六月	10,000	10,000	10,000	10,000	10,000	10,000
七月	10,000	10,000	10,000	10,000	10,000	10,000
八月	10,000	10,000	10,000	10,000	10,000	10,000
九月	10,000	10,000	10,000	10,000	10,000	10,000
十月	10,000	10,000	10,000	10,000	10,000	10,000
十一月	10,000	10,000	10,000	10,000	10,000	10,000
十二月	10,000	10,000	10,000	10,000	10,000	10,000
計						

ニ、配給実績数量		三、配給実績数量		四、社会事業		五、物资配給	
家庭 ストロー用	第一回 五、三二〇戸 第二回 七、二六一戸 計 一二、五八一戸	家庭 ストロー用	第一回 五、三二〇戸 第二回 七、二六一戸 計 一二、五八一戸	職業紹介	一月 三〇 二月 三〇 三月 三〇 四月 三〇 五月 三〇 六月 三〇 合計 一八〇	物资配給	水災復舊資材輸入許可申請に關しては昭和十五年事務報告に於て報告の通り昭和十五年五月以降總領事館經濟部指導の下に外務省興亞院商工省大藏省等の關係官廳に對し輸入承認方に付接續の結果主務當局の同情を了解に依り同十六年末日迄に左記の資材を輸入し夫々需要申請者に配給を完了せり
商社・事務所ストロー用	第一回 八四六戸 第二回 一、一四九戸 計 一、九九五戸	商社・事務所ストロー用	第一回 八四六戸 第二回 一、一四九戸 計 一、九九五戸	食餌講習會	一月 一 二月 一 三月 一 四月 一 五月 一 六月 一 七月 一 八月 一 九月 一 十月 一 十一月 一 十二月 一 合計 一	火災復舊資材輸入總額表	(昭和十六年十二月末日現在)
家庭・商社スチーム用	開機炭 二五六戸 山東炭 一、七九九戸 計 二、〇五五戸	家庭・商社スチーム用	開機炭 二五六戸 山東炭 一、七九九戸 計 二、〇五五戸	未婚婦人座談會	一月 一 二月 一 三月 一 四月 一 五月 一 六月 一 七月 一 八月 一 九月 一 十月 一 十一月 一 十二月 一 合計 一	資材大別	鉛 七、一七六・〇〇 鐵 二二、八五五・〇〇 鋼 二五、七八六・〇〇 電機 二六四、九九一・七〇 工作機械及纖維機械 一六、七九二・六七 小形棒鋼 一〇五、一〇〇・〇〇 藥品 八、三〇四・六一 ゴムベルト 四五一、〇〇五・九九
味	淋 十二月下旬天津食糧品小賣商組合より食糧米	味	淋 十二月下旬天津食糧品小賣商組合より食糧米	講習回数	一月 一 二月 一 三月 一 四月 一 五月 一 六月 一 七月 一 八月 一 九月 一 十月 一 十一月 一 十二月 一 合計 一	資材大別	鉛 七、一七六・〇〇 鐵 二二、八五五・〇〇 鋼 二五、七八六・〇〇 電機 二六四、九九一・七〇 工作機械及纖維機械 一六、七九二・六七 小形棒鋼 一〇五、一〇〇・〇〇 藥品 八、三〇四・六一 ゴムベルト 四五一、〇〇五・九九
内地酒	十二月下旬天津食糧品小賣商組合より食糧米	内地酒	十二月下旬天津食糧品小賣商組合より食糧米	講習回数	一月 一 二月 一 三月 一 四月 一 五月 一 六月 一 七月 一 八月 一 九月 一 十月 一 十一月 一 十二月 一 合計 一	資材大別	鉛 七、一七六・〇〇 鐵 二二、八五五・〇〇 鋼 二五、七八六・〇〇 電機 二六四、九九一・七〇 工作機械及纖維機械 一六、七九二・六七 小形棒鋼 一〇五、一〇〇・〇〇 藥品 八、三〇四・六一 ゴムベルト 四五一、〇〇五・九九

○體 育

一、體育一般

- 一月十二日 滑冰場開場(民團運動場假設)
- 二月十七日 滑冰場閉場(民團運動場假設)
- 四月一日 興亞祈願並體操開始(翼贊課報告参照)
- 十一月一日 京津對抗相撲大會(大和公園)天津軍優勝
- 十一月十一日 第五回京津對抗ラグビー大會(寧園運動場)
- 十一月二十七日 天長節奉祝驛傳競走(商業—寧園)四一分五七秒の記録を以て東三區優勝す
- 五月十八日 天津邦人陸上選手權大會(寧園運動場)
- 六月一日 民團水泳場開場式(民團水泳場)
- 六月六日 雨宮特務機關長水泳場視察(民團水泳場)
- 六月十五日 北京選手招待卓球模範試合(公會堂)
- 六月十九日 都市對抗野球北支豫選會(民團球場)天津實業團は北支代表權を得たり
- 六月二十九日 民團庭球場コート開き(民團庭球場)招待試合は天津實業俱樂部優勝せり
- 七月七日 支那事變記念耐熱マラソン競走(大和公園—公大六廠)十六杆の耐熱マラソン競走にして一着より六着迄昨年度の記録を破る
- 七月二十日 一着 一時間〇分九秒 孫 政 寅
- 七月二十日 全天津生徒兒童水上競技大會(民團水泳場)
- 七月四日六日 全國都市對抗野球支那代表決定戰(民團球場)北支代表天津實業俱樂部中支代表華中鐵道軍の一戦にて二勝一敗にて華中軍優勝す
- 八月十日 天津邦人水上選手權大會(民團水泳場)
- 八月二十日 體力章檢定指導者講習會(商業學校)
- 八月二十四日 體力章檢定一般講習會(民團運動場)

項目	金額	月	計
入場券	六	月	計
大人定期券	四七人	月	計
大人一回券	一、五	月	計
小人定期券	三、五	月	計
小人一回券	一、五	月	計
軍人團體	六、九	月	計
生徒兒童團體	三、〇	月	計
計	一五、〇	月	計
有料入場計	三二、一〇六人	月	計
入場券賣上高	二、〇八〇圓九五錢	月	計

二十九日 天津日本排球聯盟成立
 三十一日 居留民水上大會
 三十一日 昭和十六年度民團水泳場入場者調査の結果左表の通り
 七月 天津日本相撲聯盟成立 先頃成立した排球聯盟に
 七月 天津日本體育協會所屬聯盟は十聯盟となる
 七月 天津日本滑空協會成立
 二十日 民團庭球場コート納入大會(民團庭球場)
 二十七日 天津交響庭球場大會(花園街コート)
 二十八日 體力章檢定會(商業學校々庭)
 十月 天津邦人相撲選手權大會(大和公園)参加者四十名を
 超へて結局佐藤チーム藤井良三優勝す
 十月 明治神宮體育大會天津豫選大會(寧園運動場)北京天津
 同時に開催終つて選衡委員會を開く天津より選出さ

<p>れたのは左の三氏なり</p> <p>百米 相良邦夫 槍投 近藤六郎 繼走 伊藤 勇</p> <p>十一月 十一日 天津邦人排球選手権大會(淡路校庭) 男女計十チーム 參加男女共天鐵組優勝す</p> <p>十二日 居留民運動會(民團運動場) 聖戰五年本年は専ら自肅を旨としたが各種目殊に區對抗競技に於ては眞摯敢闘河西一區五十一點をもつて優勝す</p> <p>十五日 京津對抗相撲大會(北京神社境内) 春に北京軍を迎へ天津優勝となつたが秋は北京に遠征北京神社に於て惜敗す</p> <p>二十一日 神宮派遣選手壯行會</p> <p>三十一日 興亞體操終了</p> <p>十一月 一日 耐寒體操開始(大和公園)</p> <p>二日 體力章檢定合格證書授與式(商業講堂)</p> <p>三日 神宮體育大會 第十二回明治神宮國民體育大會に天津より北支代表として庭球四名排球二名陸上三名を派遣したが排球は第一回戦に敗れ庭球は第二回戦にて敗退陸上は近藤選手の槍投三等山田選手のマラソン五等相良選手は百米準決勝まで進み良好な成績であつた</p> <p>十六日 京津驛傳競走大會(天津—北京) 午前七時半天津神社出發各十五名宛の驛傳最後迄力戰奮闘したが午後五時遂に北京軍、優勝す</p> <p>二十日 健康優良兒童表彰式(公會堂) 第二回健康優良兒童表彰は本月十日の締切に天津各國民學校長より推薦されたる健康兒男子二十七名女子二十八名に達し規定に依り</p> <p>十四日 身體狀況審査會 民團衛生部</p> <p>十五日 運動能力審査會 商業校庭</p> <p>十七日 綜合審査會 民團會議室</p>	<p>以上の各審査を経て左記の通り決定本日表彰式を舉行した</p> <p>最優良兒童九名、優良兒童十三名</p> <p>三十日 耐寒體操完了者記念撮影(大和公園) 去る一日より開始した耐寒體操は多い朝は數百人に達したが完了者百名一同記念寫眞撮影をなし一先づ終了す</p> <p>十二月六日 民團滑冰場假設工事着手(西宮島街滑冰場)</p> <p>二十一日 天津薙刀道協會成立</p> <p>二十五日 民團滑冰場假設工事終了水漲りに移る</p>
--	---

第三 財務部

會計課

一、會計検査員

昭和十六年中に於ける會計検査員左の如し
 伊東 武喜 昭和十五年十二月就任 昭和十六年十二月任期満了
 早瀬 精一 全
 手島喜兵衛 全
 林 一正 昭和十六年十二月就任
 五十嵐重吉 全
 手島喜兵衛 全

二、會計検査

本期間に於ける會計検査は左記日時に行せられ違法の出納誤算なく且つ金銭、物品の保管出納の正確なることを認定せられたり

- 1 昭和十六年三月十九日、二十日
- 2 昭和十六年五月九日、廿一日、廿三日、六月十二日
- 3 昭和十六年八月廿八日、廿九日
- 4 昭和十六年十一月十一日、十二日、十三日

三、教育費國庫補助金

昭和十五、十六年度教育費國庫補助金として交付せられたる金額左の如し(括弧内は補助命令額)

1 昭和十五年度分		
國民學校	四一、二五〇圓	(一六五、〇〇〇圓)
中 學 校	一、〇〇〇圓	(四、〇〇〇圓)
商業學校	二、〇〇〇圓	(八、〇〇〇圓)
女 學 校	四、二五〇圓	(一七、〇〇〇圓)
青年學校	一、七五〇圓	(四、〇〇〇圓)
計	五〇、二五〇圓	(一九八、〇〇〇圓)

2 昭和十六年度分

國民學校	九二、五〇〇圓	(一八五、〇〇〇圓)
中 等 學 校	一四、〇〇〇圓	(二八、〇〇〇圓)
青年學校	九、〇〇〇圓	(一八、〇〇〇圓)
國民學校建築費	一〇〇、〇〇〇圓	(二〇〇、〇〇〇圓)
計	二二五、五〇〇圓	(四三一、〇〇〇圓)
合 計	二六五、七五〇圓	

四、翼賛運動助成金

昭和十六年度翼賛運動助成金として交付せられたる金額左の如し

1 翼賛運動助成金 一二、〇〇〇圓 (補助命令額)

五、寄附金

昭和十六年中に於ける各種寄附金出納状況左の如し

收入之部
 一、七萬九千參百八圓參拾八錢也 前年度越高
 一、貳拾八萬參千六百七拾六圓拾七錢也 本年度受入高
 合計 參拾六萬貳千九百八拾四圓五拾五錢也

支出之部

一、七萬參百四拾七圓參拾參錢也 本年度支出高
 合計 七萬參百四拾七圓參拾參錢也
 差引貳拾九萬貳千六百參拾七圓貳拾貳錢也

内 譯

科 目	前年	本年	本年	本年	本年	本年	
	前	末	受	入	高	中	高
美 蓉 國 民 學 校	〇	〇	〇	〇	〇	〇	〇
淡 路 國 民 學 校	一五・〇	一五・〇	一	一	一	一	一
三 笠 國 民 學 校	一五・〇	一五・〇	一	一	一	一	一
大 和 國 民 學 校	一	一	一	一	一	一	一
中 學 校	一	一	一	一	一	一	一
商 業 學 校	一	一	一	一	一	一	一
松 島 女 學 校	一〇・〇	一〇・〇	一	一	一	一	一

特別會計教育費ニ繰入

會 計 別	入		出		整年度繰越金
	經常部	臨時部	經常部	臨時部	
一 般 會 計	1,674,400.00	2,240,000.00	1,674,400.00	2,240,000.00	0.00
御下賜金記念事業費	1,000.00	1,000.00	1,000.00	1,000.00	0.00
閑院宮春仁王殿下御下賜金記念事業費	7,000.00	7,000.00	7,000.00	7,000.00	0.00
故田代將軍記念事業費	6,000.00	6,000.00	6,000.00	6,000.00	0.00
退職給與基金	1,500,000.00	1,500,000.00	1,500,000.00	1,500,000.00	0.00
特 電 氣 事 業 費	1,500,000.00	1,500,000.00	1,500,000.00	1,500,000.00	0.00
水道事業費	1,500,000.00	1,500,000.00	1,500,000.00	1,500,000.00	0.00
埠頭事業費	1,500,000.00	1,500,000.00	1,500,000.00	1,500,000.00	0.00
天津日本公立病院經營費	1,500,000.00	1,500,000.00	1,500,000.00	1,500,000.00	0.00
團管住宅經營費	1,500,000.00	1,500,000.00	1,500,000.00	1,500,000.00	0.00
復興興資金	1,500,000.00	1,500,000.00	1,500,000.00	1,500,000.00	0.00
水災復興費	1,500,000.00	1,500,000.00	1,500,000.00	1,500,000.00	0.00
防 護 關 係 費	1,275,000.00	2,240,000.00	1,275,000.00	2,240,000.00	0.00
防 水 費	1,000,000.00	1,000,000.00	1,000,000.00	1,000,000.00	0.00
運 動 會 費	1,000,000.00	1,000,000.00	1,000,000.00	1,000,000.00	0.00
體 育 部 費	1,000,000.00	1,000,000.00	1,000,000.00	1,000,000.00	0.00
學 童 保 健 費	1,000,000.00	1,000,000.00	1,000,000.00	1,000,000.00	0.00
慈 善 事 業 費	1,000,000.00	1,000,000.00	1,000,000.00	1,000,000.00	0.00
教 育 基 金 費	1,000,000.00	1,000,000.00	1,000,000.00	1,000,000.00	0.00
公 平 記 念 報 時 機 費	1,000,000.00	1,000,000.00	1,000,000.00	1,000,000.00	0.00
幼 稚 學 校 費	1,000,000.00	1,000,000.00	1,000,000.00	1,000,000.00	0.00
國 立 書 館 費	1,000,000.00	1,000,000.00	1,000,000.00	1,000,000.00	0.00
公 立 書 館 費	1,000,000.00	1,000,000.00	1,000,000.00	1,000,000.00	0.00
松 平 記 念 報 時 機 費	1,000,000.00	1,000,000.00	1,000,000.00	1,000,000.00	0.00
教 育 基 金 費	1,000,000.00	1,000,000.00	1,000,000.00	1,000,000.00	0.00
慈 善 事 業 費	1,000,000.00	1,000,000.00	1,000,000.00	1,000,000.00	0.00
學 童 保 健 費	1,000,000.00	1,000,000.00	1,000,000.00	1,000,000.00	0.00
體 育 部 費	1,000,000.00	1,000,000.00	1,000,000.00	1,000,000.00	0.00
運 動 會 費	1,000,000.00	1,000,000.00	1,000,000.00	1,000,000.00	0.00
防 水 費	1,000,000.00	1,000,000.00	1,000,000.00	1,000,000.00	0.00
防 護 關 係 費	1,000,000.00	1,000,000.00	1,000,000.00	1,000,000.00	0.00
皇 軍 慰 問 費	1,000,000.00	1,000,000.00	1,000,000.00	1,000,000.00	0.00
厚 生 事 業 費	1,000,000.00	1,000,000.00	1,000,000.00	1,000,000.00	0.00
交 通 事 故 防 止 費	1,000,000.00	1,000,000.00	1,000,000.00	1,000,000.00	0.00
興 亞 奉 公 會 費	1,000,000.00	1,000,000.00	1,000,000.00	1,000,000.00	0.00
教 育 博 物 館 費	1,000,000.00	1,000,000.00	1,000,000.00	1,000,000.00	0.00
水 害 費	1,000,000.00	1,000,000.00	1,000,000.00	1,000,000.00	0.00
日 本 鄉 土 資 料 購 入 費	1,000,000.00	1,000,000.00	1,000,000.00	1,000,000.00	0.00
天 津 青 少 年 團 費	1,000,000.00	1,000,000.00	1,000,000.00	1,000,000.00	0.00
女 學 校 寄 宿 舍 新 築 費	1,000,000.00	1,000,000.00	1,000,000.00	1,000,000.00	0.00
優 良 兒 童 表 彰 費	1,000,000.00	1,000,000.00	1,000,000.00	1,000,000.00	0.00
天 津 號 獻 納 金	1,000,000.00	1,000,000.00	1,000,000.00	1,000,000.00	0.00
戰 爭 資 金 獻 金	1,000,000.00	1,000,000.00	1,000,000.00	1,000,000.00	0.00
合 計	1,674,400.00	2,240,000.00	1,674,400.00	2,240,000.00	0.00

業務復興費	450.00	450.00	450.00	450.00	1
埠頭築造費	1,115,000.00	1,115,000.00	1,115,000.00	1,115,000.00	1
水害復舊費	1,016,500.00	1,016,500.00	1,016,500.00	1,016,500.00	1
水害復舊費	77,500.00	77,500.00	77,500.00	77,500.00	1
計	2,459,000.00	2,459,000.00	2,459,000.00	2,459,000.00	4

備考 一、翌年度繰越金欄中〇印ハ歳出上済額ヲ示ス
二、埠頭築造費ハ昭和十五年六月末迄ノ実績ヲ示ス

税務課

〇調定

一、課金調査委員会

1 委員

昭和十六年一月十日昭和十六年度課金調査委員として左の通り委嘱す
(いろは順)

- 石田喜一郎 石田芳雄〇一戸 磯谷秀次 井藤 榮
- 林 一正 原田方造 長谷川儀三郎 富成一二 岡田政次郎
- 岡野久義 渡部武文 高橋 繁 竹内象藏 中西幸保
- 中山準夫 上田 茂 永瀬三吾 野呂彦太郎 野口義勇
- 久保三郎 梁川 孝 山田榮治 山下保胤 安間安五郎
- 牧 尚一 牧野信一 古田治四郎 藤井 清 藤野重夫
- 後藤祿郎 兒玉直治 赤山今朝治 蘆澤三夫 齊藤與吉
- 佐々木清一〇佐瀬常盛 菊地新一 鹽谷辰造 志村正三
- 清水五郎〇近藤 節 (委員長牧尚一)

計四十二名(〇印任期満了前辭任)

2 委員会

昭和十六年度に於ける委員会開催回数及處理事項左の如し
自、第一回 昭和十六年一月二十一日
至、第廿六回 昭和十六年十二月十六日

土地課金、家屋課金、取得課金、營業課金、工巡査査定の件並取得課金、營業課金異議申立に付き再査定の件

二、主要民間公課金調定額調

- (一) 土地 課 金
 - 昭和十六年度調定額(租界外を含む) 六二〇名 一四一、一〇四・二二
 - 内 日 本 人 二五三名 八七、六〇〇・八五
 - 中 國 人 三六四名 五〇、七三一・二三
 - 外 國 人 三名 二、七七二・一四
- (二) 家 屋 課 金
 - 昭和十六年度調定額(租界外を含む) 八四五名 二六三、六八一・九五
 - 内 日 本 人 四二七名 一九〇、一〇一・三一
 - 中 國 人 四一五名 七一、二三八・一七
 - 外 國 人 三名 二、三四二・四七
- (三) 不 動 産 取 得 課 金
 - 昭和十五年度分(昭和十六年一月より三月迄) 一〇九件 四〇、七八一・九九
 - 昭和十六年度分(昭和十六年四月より十二月迄) 一八〇件 二二二、二九七・九九
- (四) 取 得 課 金
 - 昭和十六年度調定額 八、六三四件 三〇九、〇五二・四五
 - (日本人のみ)
- (五) 營 業 課 金

科 目	豫 算 額	收 入 額	未 收 入 額	一、二、三月份調定額	調 定 合 計	豫 算 卜 調 定 ノ 比 較
<p>昭和十六年度調定額 (昭和十六年一月より三月迄)</p> <p>昭十五年度調定額 (昭和十六年一月より三月迄) 三、一三二・二件 二、〇六三、七一四・五七</p> <p>昭十六年度調定額 (昭和十六年四月より十二月迄) 五九七・七件 一、五六七、四九七・八一</p> <p>内 個人調定額 二、五二五・五件 四九六、二一六・七六</p> <p>内 日本人 二、五〇五・五件 四八六、〇四六・七六</p> <p>内 中国人 二〇〇件 一〇、一七〇・〇〇</p> <p>(六) 工 巡 費 一、二二二・二件 一一二、九八一・二〇</p> <p>昭和十六年度調定額 (中国人のみ) 一、二二二・二件 一一二、九八一・二〇</p> <p>(七) 雑種課金 昭十五年度調定額 (昭和十六年一月より三月迄) 二二、二九九・五〇</p> <p>昭十六年度調定額 (昭和十六年四月より十二月迄) 五六一、二五四・〇〇</p> <p>合 計 七七、五五三・五〇</p> <p>(八) 遊興飲食課金 昭十六年十二月末現在に於ける民間課金及其他公課金の徴収状況概ね左の如し</p> <p>一、民間課金及其他公課金徴収状況</p> <p>昭十六年度調定額 (昭和十六年六月一日より施行) 六六、〇四九・四九</p> <p>(九) 觀 覽 課 金 (昭和十六年四月一日より施行) 一、三〇六、四三〇・四〇</p> <p>昭十六年度調定額 (昭和十六年四月より十二月迄) 一、九〇五、九七七・五九</p> <p>合 計 昭十六年度調定額 (昭和十六年四月より十二月迄) 五九九、五四七・一九</p> <p>昭十五年度調定額 (昭和十六年一月より三月迄) 五九九、五四七・一九</p>						
第一款 居留民間課金	二、〇〇〇・〇〇	一、八〇〇、〇〇〇	二〇〇、〇〇〇	六三、六六六	二、〇〇〇・〇〇	増
一、土地 課金	一、〇〇〇・〇〇	九〇〇、〇〇〇	一〇〇、〇〇〇	三〇、三三三	一、〇〇〇・〇〇	増
二、家 屋 課金	一、〇〇〇・〇〇	九〇〇、〇〇〇	一〇〇、〇〇〇	三三、三三三	一、〇〇〇・〇〇	増
三、取 得 課金	〇・〇〇〇	〇・〇〇〇	〇・〇〇〇	〇・〇〇〇	〇・〇〇〇	減
四、營 業 課金	一、〇〇〇・〇〇	九〇〇、〇〇〇	一〇〇、〇〇〇	三三、三三三	一、〇〇〇・〇〇	増
第二款 雜種課金	二、〇〇〇・〇〇	一、八〇〇、〇〇〇	二〇〇、〇〇〇	六三、六六六	二、〇〇〇・〇〇	増
第三款 遊興飲食課金	一、〇〇〇・〇〇	九〇〇、〇〇〇	一〇〇、〇〇〇	三〇、三三三	一、〇〇〇・〇〇	増
第四款 不動産取得課金	一、〇〇〇・〇〇	九〇〇、〇〇〇	一〇〇、〇〇〇	三三、三三三	一、〇〇〇・〇〇	増
第五款 酒 造 課金	一、〇〇〇・〇〇	九〇〇、〇〇〇	一〇〇、〇〇〇	三三、三三三	一、〇〇〇・〇〇	増
第六款 觀 覽 課金	一、〇〇〇・〇〇	九〇〇、〇〇〇	一〇〇、〇〇〇	三三、三三三	一、〇〇〇・〇〇	増
第七款 工 巡 費	一、〇〇〇・〇〇	九〇〇、〇〇〇	一〇〇、〇〇〇	三三、三三三	一、〇〇〇・〇〇	増
第八款 使 用 料	一、〇〇〇・〇〇	九〇〇、〇〇〇	一〇〇、〇〇〇	三三、三三三	一、〇〇〇・〇〇	増
第九款 手 數 料	一、〇〇〇・〇〇	九〇〇、〇〇〇	一〇〇、〇〇〇	三三、三三三	一、〇〇〇・〇〇	増

月別		額		月別		額		月別		額		月別		額	
一	二	一	二	一	二	一	二	一	二	一	二	一	二	一	二
二、電氣料徵收現況表 (昭和十六年末現在)															
科 目 徵 算 額 收入 未收入 見 一、二、三月分調定 額 調定合計 徵算卜調定ノ比較															
第一款 電氣使用料 1,256,333.00 1,326,000.00 1,826,000.00 1,826,000.00 1,826,000.00 1,826,000.00 1,826,000.00 1,826,000.00 1,826,000.00 1,826,000.00 1,826,000.00 1,826,000.00 1,826,000.00 1,826,000.00 1,826,000.00 1,826,000.00															
第二款 電氣設備徵收金 31,100.00 31,100.00 31,100.00 31,100.00 31,100.00 31,100.00 31,100.00 31,100.00 31,100.00 31,100.00 31,100.00 31,100.00 31,100.00 31,100.00 31,100.00 31,100.00															
第三款 前年度繰越金 10,000.00 10,000.00 10,000.00 10,000.00 10,000.00 10,000.00 10,000.00 10,000.00 10,000.00 10,000.00 10,000.00 10,000.00 10,000.00 10,000.00 10,000.00 10,000.00															
第四款 雜 收入 6,800.00 6,800.00 6,800.00 6,800.00 6,800.00 6,800.00 6,800.00 6,800.00 6,800.00 6,800.00 6,800.00 6,800.00 6,800.00 6,800.00 6,800.00 6,800.00															
計 1,704,233.00 1,775,000.00 2,000,000.00 2,000,000.00 2,000,000.00 2,000,000.00 2,000,000.00 2,000,000.00 2,000,000.00 2,000,000.00 2,000,000.00 2,000,000.00 2,000,000.00 2,000,000.00 2,000,000.00 2,000,000.00															
三、水道料徵收現況表 (昭和十六年末現在)															
科 目 徵 算 額 收入 未收入 見 一、二、三月分調定 額 調定合計 徵算卜調定ノ比較															
第一款 水道使用料 333,200.00 333,200.00 333,200.00 333,200.00 333,200.00 333,200.00 333,200.00 333,200.00 333,200.00 333,200.00 333,200.00 333,200.00 333,200.00 333,200.00 333,200.00 333,200.00															
第二款 給水工事費徵收金 27,000.00 27,000.00 27,000.00 27,000.00 27,000.00 27,000.00 27,000.00 27,000.00 27,000.00 27,000.00 27,000.00 27,000.00 27,000.00 27,000.00 27,000.00 27,000.00															
第三款 前年度繰越金 1,100.00 1,100.00 1,100.00 1,100.00 1,100.00 1,100.00 1,100.00 1,100.00 1,100.00 1,100.00 1,100.00 1,100.00 1,100.00 1,100.00 1,100.00 1,100.00															
第四款 雜 收入 25,000.00 25,000.00 25,000.00 25,000.00 25,000.00 25,000.00 25,000.00 25,000.00 25,000.00 25,000.00 25,000.00 25,000.00 25,000.00 25,000.00 25,000.00 25,000.00															
計 436,300.00 436,300.00 436,300.00 436,300.00 436,300.00 436,300.00 436,300.00 436,300.00 436,300.00 436,300.00 436,300.00 436,300.00 436,300.00 436,300.00 436,300.00 436,300.00															
四、諸 鑑 札 發 行 數 及 檢 查 成 績 (昭和十六年末現在)															
一、月 額 鑑 札 發 行 表															
月 別 類 別 營業人力車客 馬 車 馬 車 大 車 中 車 小 車 一 等 二 等 三 等															
(一) 月 額 1,000 1,000 1,000 1,000 1,000 1,000 1,000 1,000 1,000 1,000 1,000 1,000 1,000 1,000 1,000 1,000															
(二) 月 額 1,000 1,000 1,000 1,000 1,000 1,000 1,000 1,000 1,000 1,000 1,000 1,000 1,000 1,000 1,000 1,000															
(三) 月 額 1,000 1,000 1,000 1,000 1,000 1,000 1,000 1,000 1,000 1,000 1,000 1,000 1,000 1,000 1,000 1,000															
(四) 月 額 1,000 1,000 1,000 1,000 1,000 1,000 1,000 1,000 1,000 1,000 1,000 1,000 1,000 1,000 1,000 1,000															
(五) 月 額 1,000 1,000 1,000 1,000 1,000 1,000 1,000 1,000 1,000 1,000 1,000 1,000 1,000 1,000 1,000 1,000															
(六) 月 額 1,000 1,000 1,000 1,000 1,000 1,000 1,000 1,000 1,000 1,000 1,000 1,000 1,000 1,000 1,000 1,000															

料	發行	十	十	十	九	八	七	六	五	四	三
金	計	月	月	月	月	月	月	月	月	月	月
總金額計貳拾六萬四千五百四拾四圓八十錢也	一、六、四、〇〇	一、六、四、〇〇	一、六、四、〇〇	一、六、四、〇〇	一、六、四、〇〇	一、六、四、〇〇	一、六、四、〇〇	一、六、四、〇〇	一、六、四、〇〇	一、六、四、〇〇	一、六、四、〇〇
口、年額鑑札發行表 (昭和拾六年末現在)	一、六、四、〇〇	一、六、四、〇〇	一、六、四、〇〇	一、六、四、〇〇	一、六、四、〇〇	一、六、四、〇〇	一、六、四、〇〇	一、六、四、〇〇	一、六、四、〇〇	一、六、四、〇〇	一、六、四、〇〇
料	一、六、四、〇〇	一、六、四、〇〇	一、六、四、〇〇	一、六、四、〇〇	一、六、四、〇〇	一、六、四、〇〇	一、六、四、〇〇	一、六、四、〇〇	一、六、四、〇〇	一、六、四、〇〇	一、六、四、〇〇
發行	一、六、四、〇〇	一、六、四、〇〇	一、六、四、〇〇	一、六、四、〇〇	一、六、四、〇〇	一、六、四、〇〇	一、六、四、〇〇	一、六、四、〇〇	一、六、四、〇〇	一、六、四、〇〇	一、六、四、〇〇
計	一、六、四、〇〇	一、六、四、〇〇	一、六、四、〇〇	一、六、四、〇〇	一、六、四、〇〇	一、六、四、〇〇	一、六、四、〇〇	一、六、四、〇〇	一、六、四、〇〇	一、六、四、〇〇	一、六、四、〇〇
總金額計貳拾六萬四千五百四拾四圓八十錢也	一、六、四、〇〇	一、六、四、〇〇	一、六、四、〇〇	一、六、四、〇〇	一、六、四、〇〇	一、六、四、〇〇	一、六、四、〇〇	一、六、四、〇〇	一、六、四、〇〇	一、六、四、〇〇	一、六、四、〇〇

ハ、諸鑑札檢査成績

月稅鑑札の發行數増加及整理に關しては特に嚴重なる鑑札檢査を行ふ必要あり
 故に係員は毎月略定例日を定め隨時(早朝、晝間、夜間)檢査目標に依り租界内脫稅者の檢査整理に努めつゝあり本年中に於ける脫稅者檢査成績を左に示す

- 一、檢査日數 三十六日間
- 一、檢舉件數 諸車輛 一、〇五〇件 過意料共 二、四一五・〇〇
- 一、同 行商 一、一五七件 同 九一五・二〇
- 計 二、二〇七件 金參千參百參拾圓貳拾錢也

種別	一ヶ年分	月別分	再發行數	發行總數	料金計	備考
自用人力車聯合租界	一、五、五	一、五、五	一	一、〇、八、三、三、九、〇、〇	年拾貳圓	
自用人力車租界内	六	六	一	六、〇〇〇	年四圓	
自轉車	一、三、〇	一、三、〇	一	三、〇〇〇	年壹圓	
貨物自轉車	二、六	二、六	一	八、〇〇〇	年參圓	
飼犬	一、〇	一、〇	一	一、〇〇〇	年參圓八月以降壹圓五拾錢再發行參拾錢	
總金額計參萬七千九百六拾七圓拾錢也						

五、整理に關する事項

科	日	自三至十年度	十一年度	十二年度	十三年度	十四年度	十五年度	計
土地課金	件數	一	一	一	一	一	一	六
土地課金	金額	一	一	一	一	一	一	六
家屋課金	件數	一	一	一	一	一	一	六
家屋課金	金額	一	一	一	一	一	一	六
總金額計參萬七千九百六拾七圓拾錢也								

(一) 過年度民團課金及使用料滯納現況表

科	日	自三至十年度	十一年度	十二年度	十三年度	十四年度	十五年度	計
土地課金	件數	一	一	一	一	一	一	六
土地課金	金額	一	一	一	一	一	一	六
家屋課金	件數	一	一	一	一	一	一	六
家屋課金	金額	一	一	一	一	一	一	六
總金額計參萬七千九百六拾七圓拾錢也								

公立病院經營費	1,200,000.00	1	1,200,000.00	
團營住宅經營費	1,000,000.00	1	1,000,000.00	
退資給與基金	10,000.00	1	10,000.00	
獎學資金	10,000.00	1	10,000.00	
實業復興資金	5,000.00	1	5,000.00	
復興資金	10,000.00	1	10,000.00	
水災復興資金	1,000,000.00	1	1,000,000.00	
業務復興資金	1,000,000.00	1	1,000,000.00	
埠頭築造費	3,000,000.00	1	3,000,000.00	
總計	12,300,000.00		12,300,000.00	
二、昭和十六年度豫算追加更正				
イ、追加更正豫算 (十月三日第六十次臨時民會)				
一般會計	1,500,000.00	追加額	1,500,000.00	別途會計へ繰入金
特、教育費	1,000,000.00		1,000,000.00	團營住宅經營費へ繰入
公立病院經營費	1,100,000.00		1,100,000.00	歳入出ノ増ニヨル
團營住宅經營費	1,000,000.00		1,000,000.00	
ロ、追加豫算 (十月三日第六十次臨時民會)				
公立病院新築費	1,100,000.00		1,100,000.00	完成マデラ一會計年度トス
ハ、追加更正豫算 (十二月二十日第六十一次臨時民會)				
一般會計	1,500,000.00		1,500,000.00	團營住宅經營費へ繰入
特、團營住宅經營費	1,000,000.00		1,000,000.00	
(三) 豫備費支出				
一、特別會計 教育費	豫備費支出ノ件 (六月廿三日認可)			
臨海學校校舍増築費	400,000.00			
一、特別會計 教育費	豫備費支出ノ件 (七月十一日認可)			
中學校費	銃器庫新設費	三、〇〇〇圓		
商業學校費	銃器庫新設費	七、〇〇〇圓		
一、一般會計	豫備費支出ノ件 (七月三十日認可)			
警備隊	俸給手當増額	三一、五二〇圓		
消防隊	俸給手當増額	二、七〇〇圓		
一、特別會計	教育費	豫備費支出ノ件 (八月廿六日認可)		
國民學校費	修繕費	九、五〇〇圓		
中學校費	修繕費	一三、四〇〇圓		
女學校費	修繕費	二、五〇〇圓		
一、一般會計	豫備費支出ノ件 (九月廿四日認可)			
職員宿舍新築費 (豫算不足)	四六、七九二圓			
一、特別會計	教育費	豫備費支出ノ件 (九月廿四日認可)		
職員宿舍費		一八、九五〇圓		
一、特別會計	電氣事業費	豫備費支出ノ件 (九月廿四日認可)		
變電所新築費		四、〇〇〇圓		
一、特別會計	教育費	豫備費支出ノ件 (十一月十一日認可)		
吉野國民學校宿舍新築費		二一、三〇〇圓		
大和國民學校宿舍新築費		三〇、〇〇〇圓		
一、特別會計	電氣事業費	豫備費支出ノ件 (十一月十一日認可)		
設備費		一四、一四五圓		
一、特別會計	水道事業費	豫備費支出ノ件 (十一月十一日認可)		
給水工事費		五、〇〇〇圓		
一、特別會計	電氣事業費	豫備費支出ノ件 (十二月九日認可)		
屋内電氣設備費		一、五〇〇圓		
一、一般會計	豫備費支出ノ件 (十二月九日認可)			
教育博物館費		一三、二四〇圓		
一、特別會計	教育費	豫備費支出ノ件 (十二月九日認可)		
女學交費	校具費	二、〇〇〇圓		

二、團債に關する事項

1 昭和十六年十二月末に於ける天津居留民團々債左の如し

一、天津老西開土地買收資金(昭和九年九月三日認可)

借入先 南滿洲鐵道株式會社

借入額 二八〇、〇〇〇元(年利五分)

本年償還額 元金五六、〇〇〇圓 利息二六、六〇〇圓

元金未償還殘額 二二四、〇〇〇元

一、天津日本專管居留地内不動產購入資金(大正十二年三月二日認可)

借入先 東亞興業株式會社(昭和五年十月十九日契約更新)

借入額 上海銀六三五、一〇〇兩(年利五分五厘)

本年償還額 元金ナシ 利息二三、八四六圓一六錢

元金未償還殘額 上海銀三一〇、〇〇〇兩(換算北支通貨四三三、五六六圓四三錢)

一、天津日本專管居留地内埠頭築造資金(大正十四年四月廿二日許可)

借入先 外務省

借入額 五〇〇、〇〇〇圓(年利三分)

本年償還額 元利二〇、〇〇〇圓(第二回償還)

元金未償還殘額 四八一、一一三圓〇二錢

一、復興資金(昭和七年九月十二日貸下)

借入先 日本政府

借入額 銀塊三、六〇〇貫(換算五三九、五五七圓八九錢)(年利三分)

本年償還額 ナシ

元金未償還殘額 五三九、五五七圓八九錢

一、第壹回教育團債(昭和十四年六月廿六日認可)

借入方法 一般引受ニヨル債券發行

借入額 北支通貨三、〇〇〇、〇〇〇圓引受濟(年利六分)

本年償還額 元金ナシ 利息一五〇、六四一圓七〇錢

元金未償還殘額 十二月卅一日現在拂込總額 二、八九二、〇六五圓

一、北支那開發會社 教育團債(昭和十四年七月廿一日認可)

借入先 北支那開發株式會社

借入額 四五、〇〇〇圓(年利五分)

本年償還額 元金ナシ 利息二、二五〇圓

元金未償還殘額 四五、〇〇〇圓

一、業務復興資金(昭和十五年一月廿五日認可)

借入先 東洋拓殖株式會社

借入額 二、〇〇〇、〇〇〇圓(年利五分一厘)

本年償還額 元金ナシ 利息九五、七四七圓二六錢

元金未償還殘額 二、〇〇〇、〇〇〇圓

一、天津日本公立病院新築資金(昭和十五年十月十六日認可)

借入方法 一般引受ニヨル債券發行

借入豫定額 北支通貨二、〇〇〇、〇〇〇圓以内(年利五分五厘)

本年償還額 ナシ(昭和二十年六月一日以降十箇年償還)

元金未償還殘額 十二月卅一日現在拂込總額 四九二、四七〇圓〇〇錢

2 昭和十六年に於て元利金完済せる舊團債左の如し

一、住吉街團營住宅建設資金(正金、朝鮮、天津三銀行)

元金償還額 七五、〇〇〇圓 利息支拂額 四、〇五八圓一二錢

一、管外住宅建設資金(天津銀行)

元金償還額 三六〇、〇〇〇圓 利息支拂額 二三、五四四圓八八錢

一、公立病院建設資金(東京建物株式會社)

元金償還額 一〇五、六七八圓五四錢 利息支拂額(舊延滞分ヲ含ム) 三八、六三七圓〇一錢

一、水災復興資金(天津銀行)

元金償還額 一九四、〇〇〇圓 利息支拂額 三、四八三圓五四錢

三、諸契約に關する事項

(一) 土地建物貸借に關する契約

(三) 團營貸住宅		種	別	戸數	間	取	賃	貸	料
						四月以前	四月一	日改正	
住	A號(獨房)	一階	應接室、食堂、日光室、配膳室、地下室	三	二階	十疊、八疊、書齋、子供室、女中部屋等	三〇圓	三〇圓	三〇圓
住	B號(獨房)	一階	應接室、食堂、配膳室、使用人部屋	三	二階	八疊(三間)、女中部屋等	二五圓	二五圓	二五圓
住	C號(集合住宅)	一階	十疊、八疊、日光室、使用人室	三	二階	六疊、中二階四疊、各室洗面所付	四〇圓	四〇圓	四〇圓
住	D號(獨身者住宅)	一階	八疊(床付)八疊、應接室、使用人室	三	二階	八疊、應接室、日光室	四〇圓	四〇圓	四〇圓
管	A號(集合住宅)	一階	八疊、應接室、日光室	三	二階	八疊、應接室、日光室	四〇圓	四〇圓	四〇圓
外	B號(集合住宅)	一階	八疊、應接室、日光室	三	二階	八疊、應接室、日光室	四〇圓	四〇圓	四〇圓
宅	B號(集合住宅)	一階	八疊、應接室、日光室	三	二階	八疊、應接室、日光室	四〇圓	四〇圓	四〇圓
(四) 事務處理事項									
イ、賃貸料改正に伴ふ使用證書書替 一〇二件									
ロ、特別賃貸借契約 九件									
ハ、特殊事情に依り法人名義に変更許可 二一件									
ニ、住宅返還取扱 一三件									
ホ、住宅申込受付(其他照會二〇〇件以上) 六四件									
ヘ、住宅使用許可 一一件									
ト、家屋調停委員會提出 一件									
(五) 土地家屋臺帳及地籍圖									
一、土地所有權移轉 一三五件									
二、家屋所有權移轉 一五七件									
三、土地、家屋表示變更 一二一件									
四、土地、家屋所有權保存 三七件									
一、土地臺帳謄本下附 三七件									
二、家屋臺帳謄本下附 一〇九件									
三、地籍圖謄本下附 一〇九件									
四、家屋圖謄本下附 五九件									
(六) 租界内道路敷地明細書									
一、臺帳圖面閱覽 四二件									
一、土地分割 一四件									
一、家屋分割 一六件									
一、土地合併 一件									
一、家屋取毀 一六件									
一、土地家屋臺帳整理證明 三〇二件									
街	山口街	三、五、七、九	橋	街	一、二、三、四	秋山街	三、五、七、九	數	
街	關口街	五、七、九	春日街	街	三、五、七、九	蓬萊街	一、三、五、七	數	
街	新壽街	一、三、五、七、九	吉野街	街	三、五、七、九	松島街	三、五、七、九	數	
街	曙街	一、三、五、七、九	須磨街	街	三、五、七、九	浪速街	三、五、七、九	數	
街	旭街	一、三、五、七、九	石山街	街	三、五、七、九	宮島街	三、五、七、九	數	
街	常盤街	一、三、五、七、九	淡路街	街	三、五、七、九	香取街	三、五、七、九	數	
街	榮街	一、三、五、七、九	加茂街	街	三、五、七、九	妻街	三、五、七、九	數	
街	花園街	一、三、五、七、九	三島街	街	三、五、七、九	伏見街	三、五、七、九	數	
街	小松街	一、三、五、七、九	興津街	街	三、五、七、九	桃山街	三、五、七、九	數	
街	芙蓉街	一、三、五、七、九	住吉街	街	三、五、七、九	福島街	三、五、七、九	數	
街	扶桑街	一、三、五、七、九	大和街	街	三、五、七、九	橋立街	三、五、七、九	數	
備考 寄附未済道路一六、〇一八坪三八ニシテ内一三八坪三〇三八軍占領地(山口街一三ノ二本年新ニ編入)ナリ									
道路擴張及其他ノ事由ニ依リ山口街五一八坪六〇一、關口街一〇七坪四六四、新壽街六六坪三六六、三島街一六二坪五八九、榮街一二〇坪七〇三、蓬萊街二四三坪九四六増トナリ浪速街三二坪六〇八減ニナリ差引一、一八八坪〇六一増トナリタリ									
民團所有道路五六、八二二坪九五									
五、不動産評價委員會									
昭和十六年度不動産評價委員左の通り									

品名	数量	金額	備考
櫛		四四・九	
床板		二四・四〇九	
杉板		三六・五〇	
モ		二台	
瓦		三、五七・三	
新管		五、五三・三	
熨房用品		五、八八・八	
アサヒボイラー		六、六六・六	
外用品		六、六六・六	
雑品		六、六六・六	
アサフアルト		六、六六・六	
外用品		六、六六・六	
雑品		六、六六・六	
計		三三、七四・六	
二、古鐵類拂下及献納			
昭和十六年二月十日 ○○部隊に拂下			
二、四四〇圓九〇錢			
同	年六月三日	全	一一、一五九圓
同	年八月	○○部隊に献納	二一、五〇〇圓
同	年十一月	天津資材回收委員會に供出	一六、一三八圓
全			

第四金融部			
一、實業復興資金			
本資金の回收状況左の如し			
區	分	一月一日現在額	本期間回收額
件數	金 額	金 額	内回收 十二月末日現在額
			件數 金 額
貨	付	金 額	二、三〇、〇〇〇
貨	付	金 額	一、三三、〇〇〇
貨	付	金 額	六、〇〇〇
二、復興資金			
(一) 復興資金審査委員會			
イ、一月三十一日附を以て總領事より復興資金審査委員會委員とし			
て左記七名の任命ありたり			
赤山今朝治 岡本久雄 長谷川義三郎 兒玉直治 武内進三			
牧 尚一 清水五郎			
ロ、復興資金審査委員會の閉會は八回にして其の閉會状況左の如し			
第七回復興資金審査委員會 (二月十七日)			
回覽を以て借受申込を審査一件三千圓の貸付を決定す(二月二十			
日總領事承認)			
第一回復興資金審査委員會 (三月二十五日)			
正副委員長を互選委員長赤山今朝治副委員長岡本久雄を決定す			
借受申込を審査三件十五萬六千圓の貸付を決定す(三月三十一日			
總領事承認)			
第二回復興資金審査委員會 (四月二日)			
回覽により借受申込を審査一件三千圓の貸付を決定す(四月五日			
總領事承認)			
第三回復興資金審査委員會 (五月七日)			
回覽により借受申込を審査一件三千圓の貸付を決定す(五月十三			
日總領事承認)			
第四回復興資金審査委員會 (六月十六日)			
回覽により借受申込を審査三件六千四百圓の貸付を決定す(六月			

十七日總領事承認)
 第五復興資金審査委員會 (八月一日)
 回覽により借受申込を審査一件三千圓の貸付を決定す(八月二日
 總領事承認)
 第六回復興資金審査委員會 (十一月十三日)

回覽により借受申込を審査三件九千圓の貸付を決定す(十一月十
 四日總領事承認)
 第七回復興資金審査委員會 (十二月十八日)
 回覽により借受申込を審査二件六千圓の貸付を決定す(十二月十
 九日總領事承認)

(一) 貸付運用状況

本期間の貸付運用状況左の如し

區	手形	書	分	一月一日現在額	本期間貸付額	本期間回収額	十二月末日現在額
手形	貸	付	三三	三六、六五五	三、四〇〇	一、〇〇〇	三六、〇五五
書	貸	付	六	一、〇〇〇	一、〇〇〇	一、〇〇〇	一、〇〇〇
計			三九	三七、六五五	四、四〇〇	二、〇〇〇	三九、〇五五

昭和七年十二月本資金貸出開始以來貸付運用状況左の如し

區	手形	書	分	貸付額	回収額	月賦償還額	残額
手形	貸	付	五〇	一、三三〇、〇〇〇	一、一〇〇、〇〇〇	三三〇、〇〇〇	九〇〇、〇〇〇
書	貸	付	三三	五、〇〇〇、〇〇〇	五、〇〇〇、〇〇〇	一、〇〇〇、〇〇〇	一、〇〇〇、〇〇〇
計			八三	六、三三〇、〇〇〇	六、一〇〇、〇〇〇	三、三〇〇、〇〇〇	三、九三〇、〇〇〇

(三) 利子収入状況

本期間に於ける利子収入額は貸付金利子一萬二千九百九十五圓二十九
 錢遅延利子四千二百一十一圓八錢預金利子六千二百九十三圓六十四錢
 計二萬二千七百圓一錢にして前年に比し七千八百四圓七十七錢の收
 入減なり

三、水災復興資金

(一) 水災復興資金貸付審査委員會

昭和十五年十月二十六日選任
 全 十六年十月二十四日任期満了
 岡本久雄 赤山今朝治 (委員長) 鍛冶静一郎 甲野亮太

古田島泰輔 小林陽之助 上田 茂 山田榮治 (副委員長)
 菊地新一
 的場健次 (昭和十六年二月二十六日選任)
 古田島泰輔 (全 三月十三日辭任)
 影山正道 (全 三月二十四日選任)
 昭和十六年十月二十五日選任
 赤山今朝治 上田 茂 岡本久雄 影山正道 鍛冶静一郎
 菊地新一 甲野亮太 小林陽之助 的場健次 山田榮治
 水災復興資金貸付審査委員會の開會は二回にして状況左の如し
 第十九回水災復興資金貸付審査委員會 (二月十六日)
 借受申込を審査一件三千圓の貸付を決定す

第二十回水災復興資金貸付審査委員会 (十一月十日)
正副委員長を互選す(委員長赤山今朝治、副委員長山田榮治)

(一) 貸付運用状況
本期間に於ける貸付運用状況左の如し

區分	一月一日現在額		本期間貸付額		本期間回収額		十二月末日現在額	
	件數	金額	件數	金額	件數	金額	件數	金額
區分	件數	金額	件數	金額	件數	金額	件數	金額
證書貸付(信用)	一七	三、三三三	一	一、〇〇〇	三	一、〇〇〇	一六	三、三三三
小口證書貸付(信用)	三三	二、〇〇〇	一	一、〇〇〇	三	一、〇〇〇	三二	二、〇〇〇
計	五〇	五、三三三	二	二、〇〇〇	六	二、〇〇〇	四八	五、三三三
計	五〇	五、三三三	二	二、〇〇〇	六	二、〇〇〇	四八	五、三三三
區分	件數	金額	件數	金額	件數	金額	件數	金額
證書貸付(信用)	一六	三、七〇〇	三	一、〇〇〇	三	一、〇〇〇	一三	三、七〇〇
小口證書貸付(信用)	二	一、〇〇〇	一	一、〇〇〇	一	一、〇〇〇	一	一、〇〇〇
計	一八	四、七〇〇	四	二、〇〇〇	四	二、〇〇〇	一四	四、七〇〇

昭和十四年十一月本資金貸出開始以來の貸付並回収状況左の如し

(三) 利子収入状況

本期間に於ける利子収入額は貸付金利子一萬六千三百八十八圓五十三錢
三錢遅延利子一千七百二十三圓四十二錢預金利子百七十一圓十三錢
計一萬八千二百八十三圓八錢にして前年に比し一萬二千七百九十一
圓五十錢の収入減なり

(四) 借入金並借入金利子

本年當初に於ける天津銀行よりの借入金は十九萬四千圓なりしも八
月二十二日償還を完了せり尙其の間に支拂ひたる借入金利子は三千
四百八十三圓五十四錢なり

四、業務復興資金

(一) 業務復興資金貸付審査委員会

委員に關する件左の如し

昭和十五年二月五日選任

全 十六年二月四日任期満了

岡本久雄 (委員長) 赤山今朝治 (副委員長) 鍛冶靜一郎

甲野亮太 古田島泰輔 小林陽之助 上田 茂 山田榮治
菊地新一 山崎正幸
昭和十六年二月二十七日選任

岡本久雄 赤山今朝治 鍛冶靜一郎 甲野亮太 古田島泰輔
小林陽之助 上田 茂 山田榮治 菊地新一 的場健次
古田島泰輔 (昭和十六年三月十三日辭任)
影山正道 (全 三月十四日選任)

第十五回業務復興資金貸付審査委員会 (一月十六日)
借受申込を審査三件八萬五千圓の貸付を決定す

第十六回業務復興資金貸付審査委員会 (三月十七日)
正副委員長を互選す(委員長赤山今朝治、副委員長山田榮治)

借受申込を審査五件三萬二千圓の貸付を決定す

第十七回業務復興資金貸付審査委員会 (六月十日)

借受申込を審査二件五萬二千圓の貸付を決定す
 第十八回業務復興資金貸付審査委員会 (六月十九日)
 借受申込を審査二件五萬六千圓の貸付を決定す
 第十九回業務復興資金貸付審査委員会 (八月六日)
 回覽により借受申込を審査二件一萬五千圓の貸付を決定す
 第二十回業務復興資金貸付審査委員会 (九月二十二日)
 借受申込を審査二件七千圓の貸付を決定す

(一) 貸 付 運 用 状 況

本期間に於ける貸付運用状況左の如し

區	分	一月一日現在額	本期間貸付額	本期間回収額	十二月末日現在額
証書貸付(擔保貸)	三	1,350,000.00	250,000.00	1,100,000.00	1,300,000.00
	四	5,130,000.00	1,000,000.00	1,000,000.00	5,130,000.00
	計	6,480,000.00	1,250,000.00	2,100,000.00	5,630,000.00
手形貸付(擔保貸)	一	1,000,000.00	100,000.00	100,000.00	1,000,000.00
	二	1,400,000.00	300,000.00	300,000.00	1,400,000.00
	計	2,400,000.00	400,000.00	400,000.00	2,400,000.00

昭和十五年六月貸出開始以來の貸付運用状況左の如し

區	分	貸付額	回収額	未回収額	残 額
証書貸付(擔保貸)	元	1,400,000.00	1,100,000.00	300,000.00	1,400,000.00
	庚	3,000,000.00	2,000,000.00	1,000,000.00	3,000,000.00
	計	4,400,000.00	3,100,000.00	1,300,000.00	4,400,000.00
手形貸付(擔保貸)	三	1,000,000.00	100,000.00	900,000.00	1,000,000.00
	四	1,400,000.00	400,000.00	1,000,000.00	1,400,000.00
	計	2,400,000.00	500,000.00	1,900,000.00	2,400,000.00

(三) 利子収入状況

本期間に於ける利子貸入は貸付金利子十萬二千二百二十四圓六十一錢
 遅延利子百三十四圓二十五錢預金利子六千二百四十七圓五十錢計十
 萬八千五百六圓三十六錢なり

(四) 借入金並借入金利子

本年末現在に於ける東洋拓殖株式会社よりの借入金は二百萬圓にし
 て本期間中に於て支拂ひたる利子は九萬五千七百四十七圓七十六錢
 なり

第二十一回業務復興資金貸付審査委員会 (十一月十日)
 借受申込を審査九件七萬三千圓の貸付を決定す
 第二十二回業務復興資金貸付審査委員会 (十一月二十日)
 借受申込を審査四件六萬一千圓の貸付を決定す
 第二十三回業務復興資金貸付審査委員会 (十二月二十二日)
 借受申込を審査十件八萬六千七百圓の貸付を決定す

第五 衛生部

防疫課

一、痘瘡防疫に關する事項

イ、二月以降滿洲國、並に朝鮮に於ける痘瘡の流行に鑑み即時領事館

昭和十六年春季種痘施行人員表

内課 邦人男 邦人女 計 華人男 華人女 計 外人男 外人女 計 合計

月日	邦人男	邦人女	計	華人男	華人女	計	外人男	外人女	計	合計
自三月二十日	四、七	一〇、三	一五、〇	九、三	四、〇	一三、三	三	三	六	二一、六
至三月二十六日	四、七	一〇、三	一五、〇	九、三	四、〇	一三、三	三	三	六	二一、六

ロ、本春各地に於ける流行は河北地區に於ける眞性痘瘡患者の發生に依り萬一を考慮し秋季種痘を例年より幾分早期の十月二十四日より施行せるに成績極めて不良に付き更に領事館告示を以て租界内外に亘り十一月二十四日より六日間移動接種五箇班を以て種痘を施行せり前回と併せ施行したる人員四五、一七二名の種痘を完了す

十月十三日特三區太直活より感染經路不明の邦人罹患者ありたる爲防疫に萬全を期したるも十一月中旬近郊楊柳青に爆發的流行ありて以來市内各所に散發蔓延の恐れあるを以て更に未種痘者に對する接種を十一月二十四日より六日間實施一方發生地區並患家附近一帯には其都度強制種痘並患家の交通遮斷隔離を行ひ必死の防疫に努め

昭和十六年十月以降種痘施行人員統計表

月日	邦人男	邦人女	計	華人男	華人女	計	外人男	外人女	計	合計
自十一月十三日	八、二	九、五	一七、七	八、四	三、四	一二、八	一〇、七	一、七	一二、四	三〇、九
自十一月二十九日	四、零	三、八	七、八	六、二	三、二	九、四	八、三	一、〇	九、三	一七、一
自十一月二十四日	二、五	八、七	一一、二	三、六	一〇、三	一三、九	零、零	零、零	零、零	二五、一
自十二月三十一日	二、五	八、七	一一、二	三、六	一〇、三	一三、九	零、零	零、零	零、零	二五、一
計	一七、二	二二、〇	三九、二	一八、二	一六、三	三四、五	一〇、七	一、七	一二、四	六六、八

告示を以て三月二十日より一週間強制臨時種痘を施行す。本週間實施に當りては天津日本醫師會の協力に依り無料實施せられたり。然るに週間終了せんとする三月二十七日河北大經路に於て接種漏れの者より一名の發生を見たるを以て一帯に強制種痘並に患家の交通を遮斷し以て之れが防疫に萬全を期し幸ひ蔓延防止するを得たり

つゝありしも日一乃至二名の患者續發依然終熄の模様なし。十二月中旬邦人罹患者六十数名の多數に及ぶ現況にあり。

益々猖獗を極め成行を懸念せらるゝを以て更に防疫の強化を計る爲天津衛生防疫委員會並に領事館警察署と計り市内各交通要路六箇所に檢問所を設け證明書なき者の強制種痘を施行華街に通ずる通路は主要路を残り閉鎖し主要路に於ては檢問接種を施行蔓延防止に努めたる結果幾分の小康を得たるも猶一層之れが撲滅を期する目的を以て明年早々租界全般に檢病戸口調査を企圖し領事館警察署並軍側と協議中なり。

二、コレラ防疫に関する事項

三月香港に發生せる「コレラ」は漸次北上し六月末上海に初發患者の發生ありてより以來續發の状況にあるに鑑み當部に於ては天津衛生防疫委員會の計り全居留民並に日界居住の中國人に對し領事館告示を以て六月二十日より七月四日迄強制豫防注射を施行す
本病の防遏に關しては日華協力防疫の強化に努めたる結果本年は一名の罹病者も無く終始せり

コレラ豫防注射施行人員表

回数	月日	内譯	施行人員	合計
第一回	自六月二十日 至七月四日	邦人男 邦人女	計 華人男 華人女	計 合計
第二回	自八月十一日 至八月十六日	邦人男 邦人女	計 華人男 華人女	計 合計

三、清潔方法施行に関する事項

傳染病豫防の目的を以て毎年春秋二期に施行の清潔方法實施期日並に其の戸數及成績左の如し

施行月日	檢査戸數	空家	計
自四月十四日 至四月二十六日	内地人 半島人 中國人	空家	計
自九月二十四日 至九月二十八日	内地人 半島人 中國人	空家	計

四、狂犬病豫防に関する事項

狂犬病豫防の爲施行の飼犬に對する豫防注射を左の通り春秋二期に實施せり

施行月日	施行頭數	摘	要
自四月九日 至四月十日	三三		
自十月十五日 至十月十六日	三五		

五、法定傳染病患者に関する事項

急激なる邦人の進出に伴ひ生活様式を異にし衛生状態の最悪なる華街に居住する者其の數を増加し傳染病罹患の怖れ大なるに鑑み之れが豫防對策に就ては常に關心善處し來るも本年は「チフス」患者の増加し痘瘡患者の散發蔓延を見たるは遺憾の極みなり。

昭和十六年傳染病患者發生並轉歸別表

病名	區分	發生	轉	死亡	計	越
コレラ		一	一	一	一	一
赤痢		一	一	一	一	一
腸チフス		一	一	一	一	一
バラチフス		一	一	一	一	一
痘疹チフス		一	一	一	一	一
猩紅熱		一	一	一	一	一
チフテリア		一	一	一	一	一
流行性腦脊髄膜炎		一	一	一	一	一
計		五	五	五	五	五

保健課

一、性病豫防に關する事項

五月二十日より五月二十六日まで一週間を性病豫防週間として左記諸行事を開催本病の豫防撲滅の宣傳に努めたり

イ、展覽會(大和公園公會堂) 開期中自午後一時至全六時間性病に關する諸統計並に同模型其の他參考品を陳列公開、日支入場人員三二、一四一名の盛況なり

ロ、講演及映畫會 二十一日二十二日の兩日午前十一時より天津劇場、二十五日朝鮮民會、二十六日中華茶園に同時刻より接客業者を主體とする講演會を開催本席上に於て特殊婦人中、一年間罹病せざる健康保持者の表彰を行ひ警察署長よりの賞状並に賞品を授與せられたり、表彰を受けたる婦人の數、内地人三十七名半島人十三名華人三名なり。引續き講演及映畫に依り該疾病の恐る可きを認識せしめ閉會せり。

ハ、ラジオ放送 五月十九日性病豫防週間に就て、新田衛生防疫委員長、五月二十六日性病週間を顧みて池山副委員長の放送を爲す。

ニ、座談會 五月二十五日午後二時より日本俱樂部に業者並軍部、警察、醫師會、民團衛生部、婦人病院、新聞社より代表者の出席を求め性病豫防に對する隔意なき意見の交換あり、大いに改善の資に供するものあり。

ホ、無料健康相談 開期中公會堂會場内に相談所を設け相談に應ずへ、無料血液検査 開期中在天津各開業醫院及病院に於て無料検査を施行す。検査を爲したる數一六六名

二、結核豫防に關する事項

結核豫防國民運動に因み十二月三日より十二月九日迄一週間を結核豫防週間とし左記諸行事を開催、一般民衆、學校、生徒、兒童に對し結核豫防思想普及宣傳に努めたり。

イ、映畫會 天津劇場、公會堂、商業學校、松島女學校に於て映畫の

無料公開を爲し普及に努めたり。觀覽人員二、五〇〇名
ロ、無料結核相談所 週間中民團立各病院、實費診療所及各一般(内科)開業醫院に相談所を設け相談に應じたり、相談を受けたる人員七〇名にして内有病者二〇名を算せり。

ハ、接客業者略痰検査 天津市内に於ける接客業者及家族並使用人全部の略痰検査を領事館警察及同仁會と協力實施す、其の検査人員七、〇六六名にして内陽性者一〇名あり。陽性者に對しては夫々入院及適當の措置を講じたり。

ニ、結核豫防圖表展覽 結核豫防會より借受けたる三十五枚一組の圖表を週間中大丸百貨店內に於て一般に展覽せしむるに同時にパンフレット、リーフレットを持歸らしめ豫防並に治療上の智識普及に努めたり

三、細菌並理化學試驗に關する事項

(一) 細菌検査及試驗施行件數

検査種類	件數	血液膽汁培養中病原菌検査	六
尿中ノ寄生蟲卵検査	五二	ワキルフェリックス氏反應検査	九
尿中ノ細菌學的検査	三六	微毒反應検査	三一
尿中ノ細菌學的検査	三六	咽頭粘液ノ病原菌検査	一五
喀痰中ノ病原菌検査	元	マテリヤ原虫検査	五〇
ウキダール氏反應検査	五	計	二〇六

(二) 理化學試驗施行件數

試験事項	件數	備考
清涼飲料水	一五	
酒精性飲料	一五	輸入難に依り現地品多く不良品相當簇出せり
食品	一五	
水道水	一五	
鑿井水	一五	天津周邊地區よりも奥地の會社工場よりの依頼多かりき
河水其他	一五	
藥品鑑定	一五	醫藥品よりも主として裁判鑑定品多し

四 學校衛生に關する事項

イ、各學校生徒職員陽チフス豫防注射並痘種痘施行數

學校名	陽チフス施行人員	種痘施行人員	摘	要
幼稚園	三	四		
芙蓉國民學校	一、五	一、四二		
淡路國民學校	一、三	一、三		
三笠國民學校	一、三	一、三		
春日國民學校	一、三	一、三		
吉野國民學校	一、三	一、三		
大和國民學校	一、三	一、三		
日本青年學校	一、三	一、三		
三笠青年學校	一、三	一、三		
太和青年學校	一、三	一、三		
天津日本中學校	一、三	一、三		
天津日本商業學校	一、三	一、三		
松島高等女學校	一、三	一、三		
宮島高等女學校	一、三	一、三		

ロ、レントゲン撮影に關する事項 保健並體力向上指導の爲學校職員生徒兒童の胸部レントゲン撮影を企圖し學務課と協議九月上旬より實施中の處機械並技術者の都合に依り松島、宮島女學校及三笠國民學校の一部終了せるのみにて全校の完了を見ざるを以て明年度更に計畫之れが實施を爲さんす

ハ、齒科治療に關する事項 從來兒童の齒科治療は淡路芙蓉の兩校に設備しある器械にて之れを爲し來りしも在留邦人の増加に伴ひ河北特一、特三と相繼ぎ新校舎増加設置せられ之等遠隔の地にある兒童の治療に就き考慮中の處本年末芙蓉校の器械を大和校に移管治療をせしむる如くせり

ニ、百日咳豫防に關する事項 三笠校一學年及二學年兒童中百日咳の爲欠席者多數ありたるに依り十二月四日より五日間豫防注射を施行感染豫防をなす、其の數二九八名なり。

清掃課

一、概況

本年五月の機構改革に依り舊名保淨課を清掃課と改稱し、益々清掃作業を計かり。概況左の如し

イ、街路清掃 午前午後の定期清掃を行ふ外、中間清掃保持して馬糞拾集、街路撒水をなす。その他本年は特別の豫算を以て四月より九月に至る間消火栓より街路水洗深夜作業を毎月數回繰返したり。

ロ、塵芥收去 昨年胡同設置の塵芥溜を撤去し各戸毎の設置に改めたる結果各胡同は清潔なる。尙ほ一月以來三月までは塵芥收去の一部をトラック使用したるも新年度より時局向きに懸案の馬車及手引車是れに代り收去の能率を擧ぐ。塵芥處理による埋立も益々捗り「租界西沼池」も住宅街化し發達逐次延長しつゝあり。

ハ、私設下水 私設排水溝の定期掃除は豫定以上に進行なし汚泥溜の汲取一ヶ月三千五百余個所乃至四千個所の完了を見る家庭の故障による申込は毎月同一家屋に限られ是等の原因は排水溝の不設備に不始末によるものであり逐次改良の指導に當りたる結果作業表通り昨年度より一割三分の減少となれり。

ニ、尿尿收去 昨年度末汲取式使所調査一、二六戸其後本年に至り水洗式に改良せるもの二五六戸残り八七〇戸の各戸汲取を毎日請負人に行はしむ。先に領事館告示を以て全部水洗式に改良する様告示されたるも今後は資材の關係上早急の改良は困難視さる。後半期に至り悪疫流行し依つて收去洩れなき様嚴重を期する他收去時間の嚴守容器の不設備等取締りたり

ホ、街路愛護週間 六月一日より六月七日まで居留民保健衛生と公德心の涵養を目的に領事各區役員其他各關係當局の協力を得て本週間實施、週中清掃強化、宣傳、巡視、一般清掃に關する相談所、ラジオ放送、各學校の清掃及街樹の灌水奉仕、石油乳劑配布、清掃作業、從事優良華人表彰、標語の懸賞券等を行ひ最後に各協力者

の座談會を催し毎月定例愛路日を決定す。
 へ、愛路日 毎月十日廿五日の兩日警官、區役員、清掃課員の各班に
 より各區の隣保班歴訪の上清掃障害及其他の清掃状態に就き夫々
 善處す。

ト、其の他の作業 舊年度による二三月は度々可成り多量なる積雪

ありたるも作業夫を合理的に使役し平常人員にて良く除雪爲し來り
 たるも十二月に入り近年稀な積雪あり此の除雪に臨時人夫一、二〇
 〇名馬車五〇台トラック數台を要し晝夜兼行作業の結果年内大半の
 除雪を完了せり管外地住宅街ミ化するに従ひ附近の塵芥處理埋立現
 場の蠅の發生を防ぐため夏季秋季數十回に渡り殺虫劑を撒布なす。

二 作業狀況

月別	種別	塵芥處理量	撒水量	撒水回数	トラック	ガソリン	私設	下水	衛生費負擔者	其他
一月	立方坪	ガロン	回	回	ガロン	有料	無料	移出	移住	調査
一月	1,001	ナシ	ナシ	八三	三五	二七	四	三	元	ナシ
二月	八三	ナシ	ナシ	七〇	三五	一四	三	三	元	ナシ
三月	八二	二〇〇〇	一〇	四〇	四二	一五	三	ナシ	元	ナシ
四月	八二	二〇〇〇	八	四七	四七	三三	三	六	元	ナシ
五月	八二	三〇〇〇	一三	一六	七五	二二	三	六	元	ナシ
六月	七〇	五五,五〇〇	一〇	一三	四七	二二	三	六	元	ナシ
七月	七〇	三三,〇〇〇	七	一〇	四〇	一六	三	六	元	ナシ
八月	七〇	三三,〇〇〇	六	一三	四二	一六	三	六	元	ナシ
九月	六五	三三,〇〇〇	四	一三	四二	一六	三	六	元	ナシ
十月	六五	ナシ	ナシ	全	二二	三	三	六	元	ナシ
十一月	六五	ナシ	ナシ	全	三三	三	三	六	元	ナシ
十二月	一,〇〇〇	ナシ	ナシ	全	四七	一四	三	六	元	ナシ
合計	九,八四二	二五五,〇〇〇	五二	一三三	五三三	一,〇〇〇	一四	三六	元	ナシ

降雪三回(用度課) 石炭引込トラック二五五台
 降雪二回(代行社) 石炭引込トラック四〇〇台
 降雪一回(衛生費負擔者) 査定終る度々大風あり作業始業時
 間變更(午前六時)
 消火栓使用街路水洗作業始め春季清潔法施行 塵芥收去
 馬車(車輪)ゴムタイヤ取付
 街路水洗全租界四回終了 三友燐寸會社社火災跡始末 性
 病預防週間應援(衛生部)
 街路愛護週間華街塵芥取去本月は風雨多く(街路水洗全
 租界に)コレラ預防注射應援(衛生部)
 街路に張りし古きボスター剥取り愛路日始め十日二十五
 日施行 街路水洗全租界一回半 管外地地蠅退治殺虫劑撒
 布數回
 街路水洗全租界二回(ガソリン配給一時中止となり撒水
 中止、管外地蠅退治、始業時間變更(午前五時半))
 秋季清潔法施行 航空日行應援(警防課) 街路水洗
 (全租界一回半)
 民國關係ガソリン配給始め ガソリン補給就かず撒水作
 業中止 塵芥收去馬車四台増し(一九台)
 臨時種痘應援(衛生部) 作業始時間變更(午前七時) 惡
 痘流行時に各作業嚴重を期す
 臨時種痘應援(衛生部) 十二月二十五日より降り出した
 る雪は「二十年來の大雪となる」晝夜兼行の除雪を以て
 三十一日大半の除雪完了す

第六病 院

天津日本療病院

當院に於て本年中入院診療患者類別左表の如し

一、收容法定傳染病患者月別表

病名	一月	二月	三月	四月	五月	六月	七月	八月	九月	十月	十一月	十二月	計
腸チフス	二	一	二	三	一	二	一	一	一	一	一	一	一
バラチフス	一	一	一	一	一	一	一	一	一	一	一	一	一
發疹チフス	一	一	一	一	一	一	一	一	一	一	一	一	一
猩紅熱	一	一	一	一	一	一	一	一	一	一	一	一	一
チフテリア	一	一	一	一	一	一	一	一	一	一	一	一	一
流行性腦脊髄膜炎	一	一	一	一	一	一	一	一	一	一	一	一	一
赤痢	一	一	一	一	一	一	一	一	一	一	一	一	一
痘瘡	一	一	一	一	一	一	一	一	一	一	一	一	一
計	四	二	八	六	元	三	三	四	三	三	三	三	三

二、收容法定傳染病患者治療成績表

病名	區別	患者數	治癒	死亡	繰越	治療日數	一人平均治療日數
腸チフス	舊	五	三	一	一	二〇	四
バラチフス	新	三	三	〇	〇	三〇	十
發疹チフス	新	三	三	〇	〇	三〇	十
猩紅熱	新	二	二	〇	〇	二〇	十
チフテリア	新	二	二	〇	〇	二〇	十
流行性腦脊髄膜炎	新	二	二	〇	〇	二〇	十
赤痢	新	二	二	〇	〇	二〇	十
痘瘡	新	二	二	〇	〇	二〇	十
計	新	七	七	〇	〇	七〇	十

療養所入所患者治療成績表

患者	新	計	治癒	死亡	繰越	治療日數	患者一人平均治療日數
舊	一	一	一	〇	〇	一〇	十
新	三	三	三	〇	〇	三〇	十
計	四	四	四	〇	〇	四〇	十

備考 治療患者は事故退院者を含む

四、入院治療患者數及延人員表 (含疑似症)

病名	區別	月別	一月	二月	三月	四月	五月	六月	七月	八月	九月	十月	十一月	十二月	計
腸チフス	患者數		九	五	二	七	七	九	四	四	三	五	四	五	六
腸チフス	治療日數		三〇	二〇	七	二七	二七	三三	一六	一六	一五	二〇	一八	二〇	二〇
バラチフス	患者數		一	一	一	一	一	一	一	一	一	一	一	一	一
バラチフス	治療日數		三	三	三	三	三	三	三	三	三	三	三	三	三
發疹チフス	患者數		一	一	一	一	一	一	一	一	一	一	一	一	一
發疹チフス	治療日數		一	一	一	一	一	一	一	一	一	一	一	一	一
猩紅熱	患者數		一	一	一	一	一	一	一	一	一	一	一	一	一
猩紅熱	治療日數		六	一	一	一	一	一	一	一	一	一	一	一	一

種別	患者数		治療日数	
	患者数	治療日数	患者数	治療日数
チフテリア	1	5	1	5
流行性脳脊髄膜炎	2	6	2	6
赤痢	1	1	1	1
痘疹	1	1	1	1
結核性疾患	1	1	1	1
その他	1	1	1	1
計	7	16	7	16

備考 (一) 「其他」は行路病者及防疫上入院の必要を認むる者を含む
(二) 患者数は其の月の繰越患者及び新入院患者を含むものなり

天津日本公立病院

一、概況

在留邦人の増加に伴ひ益々施設の狭隘を感じ一方本館に一部の増築を行ふ等施設の充實を計るに共第五十七次居留民會臨時會の決議に基き十月六日より河北宿緯路華北交通圖書館前に分院を開設し以て同區域患者の便に資する事となりたり。

二、患者統計表 (自一月一日至十二月末日)

種別	邦人		外人		計	
	患者	治療日数	患者	治療日数	患者	治療日数
内科	3,156	23,620	2,150	15,180	5,306	38,800
外科	6,125	29,876	4,125	19,350	10,250	49,226
産婦人科	3,101	14,131	1,353	5,353	4,454	19,484
計	12,382	67,627	7,628	39,883	20,010	107,510

三、河北診療所外来患者統計表 (十月七日至十二月末日)

種別	邦人		外人		計	
	患者	治療日数	患者	治療日数	患者	治療日数
小兒科	11	14	11	14	22	28
眼科	1	1	1	1	2	2
耳鼻咽喉科	2	2	2	2	4	4
物理療科	1	1	1	1	2	2
試驗科	1	1	1	1	2	2
其他	1	1	1	1	2	2
計	18	22	18	22	36	44

四、公立病院新築に関する事項

○昭和十六年十月三日、第六十次臨時民會に於て天津日本公立病院新築豫算案可決され十月六日附にて監督官の認可ありたり。
 ○十月十日、左記の如く公立病院新築計畫一部變更の件を興亞院華北連絡部に申請し十一月一日附承認さる。

資金所要別

イ、三十九萬圓 昭和十六年度現地所要建築費其他
 ロ、百三十萬圓 昭和十七年度現地所要建築費及資材代金
 ハ、六十一萬圓 昭和十八年度現地所要建築費及資材代金
 計 二百三十萬圓
 ○十月二十三日、左記の如く團債及寄附額變更の件を興亞院華北連絡部に申請し十一月一日承認さる

團債總額二百萬圓以内 寄附三十萬圓以内
 ○十月二十三日、左記の如く公立病院新築費起債に関する件一部變更方を外務大臣宛申請、十一月八日附にて認可さる

實費診療所

一、外來患者表

患者別	一月	二月	三月	四月	五月	六月	七月	八月	九月	十月	十一月	十二月	計
邦人	1,014	1,133	1,404	1,577	1,741	2,003	2,101	2,143	2,187	2,187	2,187	2,187	21,870
華人	1,014	1,133	1,404	1,577	1,741	2,003	2,101	2,143	2,187	2,187	2,187	2,187	21,870
其他	1,014	1,133	1,404	1,577	1,741	2,003	2,101	2,143	2,187	2,187	2,187	2,187	21,870
合計	1,014	1,133	1,404	1,577	1,741	2,003	2,101	2,143	2,187	2,187	2,187	2,187	21,870

二、收入表

月別	現收	入金	高	合計
一月	1,150	1,150	1,150	1,150
二月	1,150	1,150	1,150	1,150
三月	1,150	1,150	1,150	1,150
四月	1,150	1,150	1,150	1,150
五月	1,150	1,150	1,150	1,150
六月	1,150	1,150	1,150	1,150
七月	1,150	1,150	1,150	1,150
八月	1,150	1,150	1,150	1,150
九月	1,150	1,150	1,150	1,150
十月	1,150	1,150	1,150	1,150
十一月	1,150	1,150	1,150	1,150
十二月	1,150	1,150	1,150	1,150
合計	13,800	13,800	13,800	13,800

二、分割拂込額及期日

第一回 昭和十六年十一月三十日 百圓ニ付 三十圓
 第二回 昭和十七年五月三十一日 〃 二十圓
 第三回 昭和十七年十一月三十日 〃 三十圓
 第四回 昭和十八年五月三十一日 〃 二十圓
 (四) 償還方法及期間
 昭和二十年五月迄据置爾後十ヶ年間ニ毎年五月十一月ノ二回ニ半年賦元利均等償還トス

(註) その他は曩に館令第九三號認可事項ニ變更なし。

○團債及寄附金申込調書及拂込額 (昭和十六年十二月末)

寄附金	團債	合計
金額	金額	金額
人員	人員	人員
金額	金額	金額
人員	人員	人員
金額	金額	金額
人員	人員	人員

○公立病院新築助成委員會
 第三回 (二月五日)
 議案 公立病院新築寄附及團債募集ニ關スル件
 第四回 (四月七日)

二	月	一、七〇・五	八九・三	三、五九・五	九	月	三、八〇・五	一、〇二・五	三、五九・五
三	月	二、〇四・〇	九七・〇	三、九四・〇	十	月	三、三二・五	九四・〇	三、五九・五
四	月	一、〇三・〇	四八・五	三、五五・五	十一	月	一、六二・五	三、五五・五	三、五九・五
五	月	三、三三・〇	七六・〇	三、〇〇・〇	十二	月	二、四二・五	六三・〇	三、五九・五
六	月	三、八七・五	一、〇六・五	三、五九・五	合	計	三、三三・五	六四六・五	三、五九・五
七	月	三、七六・七	八四・〇	三、〇二・七	合	計	三、三三・五	六四六・五	三、五九・五

天津日本婦人病院

一、本院の使命

本院は藝娼妓の定期検診並に罹患者の強制治療を行ふを以て使命す

二、藝娼妓健康診断並治療成績表

場 所	區 分	檢 査 回 數	檢 査 延 人 員	健 康 延 人 員	患 者 延 人 員	全 治 延 人 員	三、入院患者狀況	
							入 院 患 者 數	退 院 患 者 數
三業組合	内地人	一	一	一	一	一	一	一
	計	一	一	一	一	一	一	一
旭新地	内地人	一	一	一	一	一	一	一
	半島人	一	一	一	一	一	一	一
東 站	内地人	一	一	一	一	一	一	一
	半島人	一	一	一	一	一	一	一
北 站	内地人	一	一	一	一	一	一	一
	半島人	一	一	一	一	一	一	一
富貴胡同	華人	一	一	一	一	一	一	一
	半島人	一	一	一	一	一	一	一
裕德里	華人	一	一	一	一	一	一	一
	計	一	一	一	一	一	一	一
合 計								

四、收入及治療件數表

月 別	入 院 患 者 數	退 院 患 者 數	入 院 延 日 數	入 院 平 均 日 數
一 月	一	一	一	一
二 月	一	一	一	一
三 月	一	一	一	一
四 月	一	一	一	一
五 月	一	一	一	一
六 月	一	一	一	一
七 月	一	一	一	一
八 月	一	一	一	一
九 月	一	一	一	一
十 月	一	一	一	一
十 一 月	一	一	一	一
十 二 月	一	一	一	一
合 計				

月別	一月	二月	三月	四月	五月	六月	七月	八月	九月	十月	十一月	十二月	計
入院患者	1,500.00	4,500.00	3,500.00	3,200.00	3,200.00	1,800.00	1,300.00	1,500.00	2,100.00	2,100.00	1,600.00	2,200.00	1,500.00
外來患者	6,600.00	7,000.00	7,000.00	7,000.00	7,000.00	7,000.00	7,000.00	7,000.00	7,000.00	7,000.00	7,000.00	7,000.00	7,000.00
檢	7,000.00	7,000.00	7,000.00	7,000.00	7,000.00	7,000.00	7,000.00	7,000.00	7,000.00	7,000.00	7,000.00	7,000.00	7,000.00
酌	7,000.00	7,000.00	7,000.00	7,000.00	7,000.00	7,000.00	7,000.00	7,000.00	7,000.00	7,000.00	7,000.00	7,000.00	7,000.00
回	7,000.00	7,000.00	7,000.00	7,000.00	7,000.00	7,000.00	7,000.00	7,000.00	7,000.00	7,000.00	7,000.00	7,000.00	7,000.00
治	7,000.00	7,000.00	7,000.00	7,000.00	7,000.00	7,000.00	7,000.00	7,000.00	7,000.00	7,000.00	7,000.00	7,000.00	7,000.00
療	7,000.00	7,000.00	7,000.00	7,000.00	7,000.00	7,000.00	7,000.00	7,000.00	7,000.00	7,000.00	7,000.00	7,000.00	7,000.00
巡	7,000.00	7,000.00	7,000.00	7,000.00	7,000.00	7,000.00	7,000.00	7,000.00	7,000.00	7,000.00	7,000.00	7,000.00	7,000.00
計	3,500.00	3,500.00	3,500.00	3,500.00	3,500.00	3,500.00	3,500.00	3,500.00	3,500.00	3,500.00	3,500.00	3,500.00	3,500.00

第七工務部

建築課

一、處理事項 一九三件

二、工事施工

1 三笠小學校汽罐新設其他工事

位 置 河北新大路 施工者 天津機械工廠 片平峻

工 期 昭和拾六年貳月貳拾日着手 全參月參拾一日竣功

工事概要 一、汽罐据付、S—五—二罐据付 煙道取付 △二、配管

改造工事、還水管の改造總延長六十五米 △三、給水及排水唧筒取

付、唧筒一馬力「ヒューガルボンブ」 △四、塗裝及保温、錆止め

後「アスベスト」保温 △五、防水工事、汽罐室内壁約三百五拾坪

責任施工

工事費 請負附託金、一金六千四百參拾參圓也 △團給額 一金

七千五百圓也 合計 一金壹萬參千九百參拾參圓也

2 宮島高等女學校煖房据付工事

位 置 西宮島街 施工者 第一工業公司 田島喜錄

工 期 昭和拾六年參月壹日着手 全參月貳拾七日竣功

工事概要 一、汽罐据付工事、汽罐S—五—二新罐据付基礎及組立

△二、蒸氣管及還水管の取付、約五十米の鐵管使用配管は在來設備さ

れたる管に接続 △三、給水装置、「ウイングボンブ」取付及配管工

事配管延長約三十米 △四、保温及塗裝、錆止めの上「アスベスト」

塗り綿付巻き仕上

工事費 請負附託金 一金貳千參百五拾圓也 △團給額 一金八

千壹百四拾五圓也 合計 一金壹萬四百九拾五圓也

3 宮島高等女學校假設汽罐室工事

位 置 西宮島街 施工者 中村工務公司 中村七太郎

工 期	昭和拾六年參月壹日着手 全參月參拾日竣功
工事概要	構造 煉瓦造 平家建 壹棟 △坪數 建坪 八、二八坪
工事費	請負附託金 一金參千貳百八拾七圓五拾錢也
位 置	4 受電所玄關口模樣替工事
工 期	住吉街 施工者 東北工程所 木村周市
工事費	昭和拾六年參月拾五日着手 全參月參拾日竣功
位 置	5 婦人病院倉庫新築其他工事
工 期	秋山街 施工者 秋本組 秋本一男
工事概要	昭和拾六年參月壹日着手 全參月參拾日竣功
工事費	構造 煉瓦造 貳階建 壹棟 △坪數 延坪數 一、二〇〇坪
位 置	6 常備夫收容所新築工事
工 期	住吉街 施工者 松永組 松永多八
工事概要	昭和拾六年五月貳拾貳日着手 全六月貳拾日竣功
工事費	構造 煉瓦造 平家建 壹棟 △坪數 建坪 二七、四六坪
位 置	7 公園倉庫增築工事
工 期	福島街 施工者 榮順洋行 浦崎義信
工事概要	昭和拾六年六月貳拾五日着手 全八月參日竣功
工事費	構造 煉瓦造 平家建 壹棟 △坪數 建坪 一〇坪
位 置	8 用度倉庫移轉其他工事
工 期	西浪速街 施工者 榮順洋行 浦崎義信
工事概要	請負附託金 一金貳千貳百八拾六圓四拾五錢也
位 置	9 商業學校講堂舞台模樣替其他工事
工 期	淡路街 施工者 鹽谷工務所 鹽谷詰
工事概要	昭和拾六年六月七日着手 全六月貳拾八日竣功
工事費	請負附託金 一金壹千八百八拾八圓也 △團給額 一金六拾參圓八拾四錢也 △別途工事費 一金四百六拾圓也 △全團給額 一金八拾六圓四拾五圓也 合計 一金貳千四百九拾八圓貳拾九錢也
位 置	10 北戴河建物修繕工事
工 期	北戴河西經路 施工者 金本組 金本富藏
工事概要	昭和拾六年六月貳拾六日着手 全八月壹日竣功
工事費	本工事は民團所有建物を一部補修せるものなり
位 置	11 臨海學校々舎及便所新築工事
工 期	山海關 南海 施工者 金本組 金本富藏
工事概要	昭和拾六年六月貳拾六日着手 全八月拾日竣功
工事費	構造 校舎 木造 平家建 壹棟 便所 煉瓦造 平家建 貳棟 △坪數 校舎 一五五、六六坪 便所 一三、〇〇坪
位 置	12 民團綜合運動場內詰所及倉庫新築工事
工 期	六里台 施工者 榮順洋行 浦崎義信
工事概要	請負附託金 一金參萬七千四百六拾圓也 △別途工事費 一金九百九拾圓六拾錢也 △雜費 一金五拾圓也 合計 一金參萬八千五百圓六拾錢也

<p>13 大和國民學校校燬房新設工事</p> <p>位 置 特三區新市街第一地區 施工者 渡部商會天津支店 山内定治</p> <p>工 期 昭和拾六年四月貳拾五日着手 全九月貳拾日竣功</p> <p>工事概要 一、汽罐室、汽罐据付真空唧筒取付「スチームヘッド」 「取付汽罐室内配管工事 煙道工事 △二、放熱器、百三十六組、四柱及六柱附屬品共 △三、配管、床下配管復式機械還水裝置鐵管延長約三千米 △四、塗裝及保温、見え掛り部「アルミニウムサイズ」 他錆止の後「アスベスト」塗り綿布巻き</p> <p>工事費 請負附託金 一金四萬九千四百五拾圓也 △團給額 一金貳萬七百五拾四圓四拾八錢也 △雜費 一金四拾九圓也 合計 一金七萬貳百五拾參圓四拾八錢也</p>	<p>14 大和國民學校々々新築工事</p> <p>位 置 特三區新市街第一地區 施工者 澁木工務所 澁木幸平</p> <p>工 期 昭和拾五年拾月拾日着手 本年九月二拾七日竣功</p> <p>工事概要 昭和拾五年度事務報告書參照</p> <p>工事費 請負附託金 一金貳拾七萬四千七百拾五圓拾五錢也 △團給額 一金七萬四千參百八圓四拾八錢也 △別途工事費 一金參千九百圓也 △全團給額 一金壹千七百圓也 △追加工事費 一金五百四拾貳圓也 △附帶工事費 一金參千貳百參拾六圓也 △雜費 一金六百八圓拾九錢也 合計 一金參拾五萬七千九百八拾貳錢也</p>	<p>16 淡路街變電所増築工事</p> <p>位 置 淡路街 施工者 三友組 吉田春一</p> <p>工 期 昭和拾六年五月二拾壹日着手 全六月九日竣功</p> <p>工事概要 構造 煉瓦造 二階建 壹棟 △坪數 増築坪數一、七坪</p> <p>工事費 請負附託金 一金壹千九百七拾圓也 △團給額 一金七拾參圓八拾八錢也 合計 一金貳千四拾參圓八拾八錢也</p>	<p>17 教育博物館新築工事</p> <p>位 置 福島街 施工者 澁木工務所 澁木幸平</p> <p>工 期 昭和拾六年六月二拾參日着手 全拾月二拾日竣功</p> <p>工事概要 構造 煉瓦造 二階建 壹棟 △坪數 延坪數 九三、六八坪</p> <p>工事費 請負附託金 一金貳萬七千參百圓也 △團給額 一金六千四百九拾七圓拾錢也 △別途工事費 一金九千壹百貳拾九圓五拾參錢也 △追加工事費 一金參百貳拾七圓也 △雜費 一金五拾圓也 合計 一金四萬參千參百參圓六拾參錢也</p>	<p>18 圖書館増築工事</p> <p>位 置 福島街 施工者 澁木工務所 澁木幸平</p> <p>工 期 昭和拾六年六月二拾參日着手 全拾月二拾日竣功</p> <p>工事概要 構造 煉瓦造 二階建 壹棟 △坪數 延坪數 五四、八九坪</p> <p>工事費 請負附託金 一金壹萬七千九百圓也 △團給額 一金貳千壹百貳拾圓參拾六錢也 △別途工事費 一金參千壹百拾六圓八拾七錢也 △追加工事費 一金九拾九圓也 合計 一金貳萬參千貳百參拾六錢也</p>	<p>15 旭街變電所増築工事</p> <p>位 置 旭街 施工者 榮順洋行 浦崎義信</p>
---	--	--	---	--	---

圓貳拾參錢也

19 圖書館消毒室新設工事

位 置 福島街 施工者 澁木工務所 澁木幸平
工 期 昭和拾六年六月二拾參日着手 全九月二拾二日竣功
工 事 費 請負附託金 一金壹千貳百圓也

20 淡路國民學校校房煖房改修工事

位 置 淡路街 施工者 河村工務所 清水力
工 期 昭和拾六年七月二拾五日着手 全拾月拾日竣功
工 事 費 請負附託金 一金六千四百八拾圓也
工 事 概 要 一、配管工事、武道場地下汽罐室より淡路國民學校支關下に至る在來鐵管の取換へ及立上り管螺子の切直し △二、三階天井裏配管の改修工事膨張接子の増設、一階放熱器配管の改修、配管取換へ範圍約二百六拾米

21 商業學校校房改修工事

位 置 淡路街 施工者 河村工務所 清水力
工 期 昭和拾六年七月二拾五日着手 全拾月拾日竣功
工 事 費 請負附託金 一金六千四百八拾圓也
工 事 概 要 一、配管工事改修範圍、武道場地下汽罐室より商業學校支關下に至る鐵管の取換約八拾米 △二、汽罐室内配管の改修「スチームヘッダー」の取付、汽罐の清掃及修理、支關立上り管の縮直し、給水唧筒の取付及配管 △三、塗裝及保温、錆止めの上「アスベスト」保温綿布巻き仕上
工 事 費 請負附託金 一金貳萬圓也 △團給額 一金五百九拾貳圓也 合計 一金貳萬五圓九拾貳圓也

22 三笠國民學校校房増設其他工事

位 置 河北新大路 施工者 杉本工務局 杉本計介
工 期 昭和拾六年九月八日着手 全拾月參日竣功
工 事 費 請負附託金 一金貳千七拾八圓八拾五錢也 △別途工事費 一金壹千參百五拾六圓也 △雜費 一金五圓六拾錢也 合計 一金貳萬九圓九拾貳圓也

金參千四百四拾圓四拾五錢也

23 中學校職員室及教室床板張工事

位 置 八里台 施工者 榮順洋行 浦崎義信
工 期 昭和拾六年拾壹月拾五日着手 全拾壹月二拾參日竣功
工 事 費 請負附託金 一金壹千七百五拾圓也

24 中學校排水管補修工事

位 置 八里台 施工者 河村工務所 清水力
工 期 昭和拾六年八月七日着手 全八月二拾日竣功
工 事 費 請負附託金 一金壹千七百貳拾圓也

25 商業學校銃器庫新築工事

位 置 淡路街 施工者 高畑組 森山コシカ
工 期 昭和拾六年九月拾八日着手 全拾壹月壹日竣功
工 事 費 請負附託金 一金六千四百七拾壹圓五拾八錢也 △團給額 一金四百四拾貳圓七錢也 合計 一金六千九百拾參圓六拾五錢也

26 芙蓉國民學校汽罐新設並ニ配管一部改修工事

位 置 芙蓉街 施工者 天津機械工廠 片平峻
工 期 昭和拾六年拾月二拾五日着手 全拾壹月二拾七日竣功
工 事 費 請負附託金 一金六千四百七拾壹圓五拾八錢也 △團給額 一金四百四拾貳圓七錢也 合計 一金六千九百拾參圓六拾五錢也
工 事 概 要 一、汽罐据付工事、汽罐はケワニ罐一〇〇九型基礎其他△二、汽罐室唧筒据付、給水唧筒一台及排水唧筒二台 △三、配管工事、汽罐室内及各教室に至る高壓罐 △四、防水工事、汽罐室より教室に至る「ピット」内其他
工 事 費 請負附託金 一金壹萬貳千參百圓也 △團給額 一金六百九拾九圓四拾參錢也 △別途工事費 一金壹千貳百五拾圓也 合計 一金壹萬四千貳百四拾九圓四拾參錢也

27 圖書館書庫汽罐移轉煖房設備其他工事

位 置 福島街 施工者 河村工務所 清水力
工 期 昭和拾六年六月二拾七日着手 全拾壹月二拾五日竣功

- 27 工事概要 一、汽罐増設、二號罐ハセクション北京製一罐増設、在來罐ノ移設 △二、放熱器二十一組新設四柱二十四吋外 △三、配管工事、床下配管復式配管、給水唧筒移設、新築汽罐室に移設 △四、塗装及保温、錆止の後「アスベスト」塗りの上綿布巻き見え掛り部「アルミニウムサイズ」塗り
 工事費 請負附託金 一金壹萬參千圓也 △別途工事費 一金壹千九拾九圓拾八錢也 合計 一金壹萬四千九拾九圓拾八錢也
 28 中學校銃器庫新設工事
 位 置 八里台 施工者 高畑組 森山コシカ
 工 期 昭和拾六年九月拾八日着手 全拾壹月壹日竣功
 工事概要 本工事は中學校附屬建物を銃器庫に模様替せるものなり
 工事費 請負附託金 一金貳千八百七拾八圓四拾貳錢也 △團給額 一金壹百貳拾壹圓五拾八錢也 合計 一金參千圓也
 29 中學校射撃場築造工事
 位 置 八里台 施工者 高畑組 森山コシカ
 工 期 昭和拾六年九月拾八日着手 全拾壹月壹日竣功
 工事概要 本工事は中學校々々裏に射撃場を設備せるものなり
 工事費 請負附託金 一金五百圓也
 30 療病院自動車庫新設其他工事
 位 置 淡路街 施工者 東北工程所 木村周市
 工 期 昭和拾六年拾月貳拾日着手 全拾壹月二拾四日竣功
 工事概要 構造 煉瓦造 平家建 壹棟 △坪數 建坪 八、〇二坪
 工事費 請負附託金 一金壹千九百參拾貳圓七拾錢也
 31 受電所職員宿舍新築工事
 位 置 住吉街 施工者 榮順洋行 浦崎義信
 工 期 昭和拾六年九月六日着手 全拾壹月拾八日竣功
 工事概要 構造 煉瓦造 二階建 壹棟 二戸住 △坪數 延坪參〇、九〇坪
 32 受電所材料倉庫新築工事
 位 置 住吉街 施工者 榮順洋行 浦崎義信
 工 期 昭和拾六年九月六日着手 全拾壹月四日竣功
 工事概要 構造 煉瓦造 平家建 壹棟 △坪數 建坪 五坪
 工事費 請負附託金 一金壹千貳百四拾圓也 △團給額 一金壹百貳圓六拾錢也 合計 一金壹千參百四拾貳圓六拾錢也
 33 學校職員宿舍敷地盛土其他工事
 位 置 西浪速街 施工者 福高組 高梨勉一
 工 期 昭和拾六年拾二月二日着手 全拾二月二拾日竣工
 工事費 請負附託金 一金五千九百五拾六圓拾錢也
 34 公立病院耳鼻喉科室給水暖房工事
 位 置 福島街 施工者 天津機械工廠 片平峻
 工 期 昭和拾六年拾壹月二拾壹日着手 全拾二月拾五日竣工
 工事概要 一、放熱器二ヶ所新設 △二、配管工事給湯及給水、暖房管取付 鐵管約百參拾米 △三、排氣扇取付工事 壹ヶ所經十吋 △四、塗装「アルミニウムサイズ」塗り
 工事費 請負附託金 一金壹千參百圓也
 35 民團事務所排氣扇取付工事
 位 置 福島街 施工者 隆興洋行 蘆原帥
 工 期 昭和拾六年拾壹月拾九日着手 全拾二月參拾壹日竣工
 工事概要 一、排氣扇取付工事、拾ヶ所内拾六吋經五ヶ所十吋經五ヶ所各壹ヶ所に對し「シャッター」壹ヶ所附屬 △一、配線工事、計理課室前「電動力」線より各線「モールドング」ミして電氣附屬品取落すことなく「ニサーキット」ミし各排氣扇に取付けるものミす
 工事費 請負附託金 一金參千壹百圓也
 36 天津居留民團役所暖房裝置一部増設工事

位 置 福島街 施工者 河村工務所 清水力

工事概要 一、放熱器、組敷四組、枚敷參十二枚高さ參拾吋及附屬品一式 △二、配管、床下配管在來の配管より接続 △三、塗裝及保温、放熱器及見え掛り部「アルミニウムサイズ」床下錆止の上「アスベスト」塗の

工事費 請負附託金 一金壹千四百九拾圓也

37 療病院汽罐増設及配管修理其他工事

位 置 淡路街 施工者 渡部商會天津支店 山内定治

工 期 昭和十六年拾月二拾參日着手 全拾二月拾五日竣工

工事概要 一、防水工事、汽罐室及「ピット」内防水面積百八拾五坪請負人責任施工 △二、汽罐増設工事、芙蓉國民學校の舊罐を修理取付するものなり △三、配管修繕工事、鐵管の總延長約五十六米 △四、塗裝及保温工事、下地光明丹塗りの上「アスベスト」塗り汽罐室は綿布巻仕上

工事費 請負附託金 一金四千八百圓也 △團給額 一金貳百拾壹圓八拾錢也

38 松島女學校汽罐室汽罐取換其他工事

位 置 淡路街 施工者 須田商會 島崎宗一

工 期 昭和十六年拾月壹日着手 全拾月參拾壹日竣工

工事概要 一、汽罐増設工事、汽罐は三等國民學校より移設配管改造「スチームヘッド」取付、配管改造寸法約六十米 △二、汽罐室内防水、汽罐室内腰部防水「モルタル」塗り仕上 △三、塗裝及保温汽罐室内配管に對して光明丹二回塗り「アスベスト」保温なしたる上綿布を巻き仕上げ「ベンキ」塗り仕上

工事費 請負附託金 一金貳千九百五拾圓也

39 民團職員宿舍新築工事

位 置 住吉街參番地 施工者 福高組 高梨勉一

工 期 昭和十六年九月拾參日着手 全拾月拾壹日竣工

工事概要 構造 煉瓦造 參階建 二棟 二四戸住 △坪數 延坪

參九六坪 △「基礎」煉瓦屑混凝土「壁體」煉瓦造「屋根」木造和小

屋支那赤瓦葺「床」木造一部鐵筋混凝土「外部仕上」化粧目地 △一部モルタル塗り仕上「内部仕上」天井板張壁漆喰塗腰一部「モルタル」塗巾木製及モルタル塗「床」疊敷き及板張り一部「モルタル」塗其他附帶設備一式を含む

工事費 請負附託金 一金拾四萬五千圓也 △團給額 一金貳萬八千拾圓五拾四錢也 △別途工事費 一金壹千參百六拾參圓也 △雜費 一金貳百參拾七圓貳錢也 合計 一金拾七萬四千六百拾壹圓五拾六錢也

40 榮街拾貳番地移轉工事

位 置 榮街 施工者 高畑組 森山コシカ

工 期 昭和十六年拾月拾八日着手 全拾二月二拾日竣工

工事概要 本工事は道路擴張の爲め煉瓦塀を移轉施工せるものなり

工事費 請負附託金 一金壹千貳百圓也

41 乳劑工場移轉工事

位 置 西宮島街土木課材料置場内 施工者 高畑組 森山コシカ

工 期 昭和十六年拾月五日着手 全拾二月拾五日竣工

工事概要 構造 煉瓦造 平家建 壹棟 △坪數 建坪 四〇、五〇坪

工事費 請負附託金 一金五千八百五拾圓也 △團給額 一金壹千四百五拾貳圓也 合計 一金七千參百貳圓也

42 學校職員宿舍新築工事

位 置 西浪速街三丁目 施工者 福高組 高梨勉一

工 期 昭和十六年九月拾參日着手 全拾二月拾壹日竣工

工事概要 構造 煉瓦造 二階建 六棟 四四戸住 △坪數 延坪 六八、七壹二坪 △「基礎」杭打混凝土地形「壁體」煉瓦造「屋根」木造和小屋支那瓦葺「床」木造一部混凝土「外部仕上」化粧目地一部「モルタル」塗仕上「内部仕上」天井板張り壁漆喰塗腰一部「モルタル」塗巾木 木製及「モルタル」塗 床 疊敷き及板張り一部「モ

ルタル」塗其他附帶設備一式を含む
 工事費 請負附託金 一金貳拾六萬八千五百圓也 △團給額 一金參萬參千壹百貳拾七圓七拾九錢也 △追加工事費 一金七萬七千圓也 △全團給額 一金 六千壹百七拾五圓八拾四錢也 △別途工事費 一金參千壹百參拾五圓也 △雜費 一金貳百四拾貳圓五拾錢也 合計 一金參拾八萬八千壹百八拾壹圓八拾八錢也

43 天津日本公立病院第一期基礎工事

位 置 西宮島街 施工者 竹中工務店 吉田元助
 工 期 昭和拾六年拾月二拾五日着手 來四月參拾日竣功豫定
 工事費 請負附託金 一金拾七萬七千五百圓也 △團給額 一金五萬壹千貳百六拾四圓八拾六錢也 △設計監督料 一金壹萬圓也 △雜費 一金壹千四百拾九圓八拾貳錢也 合計 一金貳拾四萬壹百八拾參圓九拾八錢也

44 天津日本保養院新設工事

位 置 天津特別市修家村 施工者 新屋社 岡田勝巳
 工 期 昭和拾六年拾月拾日着手 全拾二月拾七日竣功
 工事概要 構造 煉瓦造 延間數 參九八、七五間
 工事費 請負附託金 一金貳萬七千八百圓也 △團給額 一金七千貳百六拾圓也 合計 一金參萬五千六拾圓也

45 芙蓉國民學校ボイラー室及煙突改築工事

位 置 芙蓉街二八 施工者 小川組 小川猛止
 工 期 昭和拾六年八月二拾七日着手 全拾壹月五日竣功
 工事概要 構造 煉瓦造 平家建 壹棟 △坪數 建坪 壹參、九坪
 工事費 請負附託金 一金四千九百七拾圓也 △團給額 一金壹千壹百貳拾九圓八拾七錢也 合計 一金六千九百九拾九圓八拾七錢也

46 中學校職員宿舍模樣替工事

位 置 八里台 施工者 三和洋行 木原石根
 工 期 昭和拾六年參月拾八日着手 全四月二拾四日竣功

工事概要 構造 煉瓦精 平家建 七棟 二拾戶住 △坪數 延坪五壹八、八八四坪 △本工事は舊南海大學校宿舍を中學校職員宿舍に模樣替せるものなり
 工事費 請負附託金 一金參萬六千貳百四拾五圓也 △團給額 一金壹千貳百四拾四圓參拾錢也 △雜費 一金參拾九圓六拾錢也 合計 一金參萬七千五百貳拾八圓九拾錢也

47 公立病院手術室耳鼻喉室増築工事

位 置 福島街 施工者 杉本工程所 杉本計介
 工 期 昭和拾六年拾月拾四日着手 全拾二月拾七日竣功
 工事概要 構造 煉瓦造 平家建 △坪數 建坪 九、八五坪
 工事費 請負附託金 一金四千四百圓也 △團給額 一金四百八拾四圓也 合計 一金四千八百八拾四圓也

48 中學校陸屋根防水修繕工事

位 置 八里台 施工者 榮順洋行 浦崎義信
 工 期 昭和拾六年九月拾二日着手 全拾月二拾五日竣功
 工事費 請負附託金 一金七千六百拾六圓貳拾五錢也 △團給額 一金參千壹百貳拾六圓六拾四錢也 合計 一金壹萬七千四百貳圓八拾九錢也

49 公立病院河北分院改築工事

位 置 河北宿緯路 施工者 河内工務所 河内徳二
 工 期 昭和拾六年七月拾五日着手 全八月參拾日竣功
 工事概要 構造 煉瓦造 二階建 △坪數 延坪 壹九壹、八二坪
 工事費 請負附託金 一金七千九百六拾五圓也 △追加工事費 一金參百四拾圓也 △別途工事費 一金六百參拾七圓拾五錢也 △雜費 一金拾八圓貳拾錢也 合計 一金八千九百六拾圓參拾五錢也

50 天津居留民團役所増築模樣替工事

位 置 福島街 施工者 東北工程所 木村周市
 工 期 昭和拾六年拾月參拾日着手 全拾二月二拾日竣功
 工事概要 構造 煉瓦造 平家建 壹棟 △坪數 建坪 二九、七

二坪	工事費 請負附託金 一金壹萬五千八百圓也 △團給額 一金參百參拾八圓八拾錢也 △追加工事費 一金壹千六百八圓貳拾錢也 △雜費 一金參千七百六拾四圓也 合計 一金貳萬壹千五百拾壹圓也
51	春日國民學校校舍改築工事 位 置 河北黃緯路 施工者 東北工程所 木村周市 工 期 昭和拾六年九月拾九日着手 全拾月拾八日竣功 工事費 請負附託金 一金五千七百圓也
52	中學校自轉車置場模範替工事 位 置 八里台 施工者 松永組 松永多八 工 期 昭和拾六年拾二月四日着手 來壹月拾壹日竣功豫定 工事概要 構造 煉瓦造 平家建 壹棟 △坪數 建坪 六四、參五坪 工事費 請負附託金 一金四千七百五拾八圓也 △團給額 一金貳百四拾貳圓也 合計 一金五千圓也
53	中學校備人宿舍修繕工事 位 置 八里台 施工者 松永組 松永多八 工 期 昭和拾六年拾二月四日着手 來壹月拾壹日竣功豫定 工事概要 本工事は中學校内附屬建物を備人宿舍として修繕せるものなり 工事費 請負附託金 一金貳千九百九拾八圓八拾錢也
54	中學校寄宿舎便所増築工事 位 置 八里台 施工者 松永組 松永多八 工 期 昭和拾六年拾二月四日着手 來壹月拾壹日竣功豫定 工事概要 構造 煉瓦造 平家建 壹棟 △坪數 建坪 六、一〇坪 工事費 請負附託金 一金四千八百貳拾五圓拾錢也 △團給額 一金壹百六拾九圓四拾錢也 △雜費 一金貳圓拾錢也 合計 一金四千九百九拾六圓六拾錢也
55	中學校煙突取付工事 位 置 八里台 施工者 松永組 松永多八 工 期 昭和拾六年拾二月四日着手 來壹月拾壹日竣功豫定 工事概要 本工事は「ストーブ」用煙突として太陽印「スレート」煙筒を取付たるものなり 工事費 請負附託金 一金參千圓也
56	松島街變電所新築工事 位 置 花園街 施工者 清水組天津出張所 乙武信孝 工 期 昭和拾六年拾壹月拾九日着手 來壹月拾六日竣功豫定 工事概要 構造 煉瓦造 二階建 壹棟 △坪數 建坪 拾坪 工事費 請負附託金 一金參千七百圓也 △團給額 一金壹千貳百五拾貳圓四拾貳錢也 合計 一金四千九百五拾貳圓四拾貳錢也
57	新興路變電所新築工事 位 置 西伏見街 施工者 高畑組 森山コシカ 工 期 昭和拾六年拾二月拾壹日着手 來二月六日竣功豫定 工事概要 構造 煉瓦造 二階建 壹棟 △坪數 建坪 九、七坪 工事費 請負附託金 一金參千九百圓也 △團給額 一金壹千六百參圓參拾參錢也 合計 一金四千九百六拾參圓參拾參錢也
58	療病院特別病院新築工事 位 置 天津特別市修家村 施工者 鹽谷工務所 鹽谷結 工 期 昭和拾六年拾月拾六日着手 來壹月二拾五日竣功豫定 工事概要 構造 煉瓦造 平家建 二棟 △坪數 延坪 二〇壹、六〇坪 工事費 請負附託金 一金六萬參千圓也 △團給額 一金參千四拾四圓參拾六錢也 △雜費 一金壹百參拾六圓四拾錢也 合計 一金六萬六千壹百八拾六錢也
59	野球場スタンド移築其他工事 位 置 六里台 綜合グラウンド内 施工者 秋本組 秋本一男 工 期 昭和拾六年拾二月拾七日着手 來參月參拾壹日竣功豫定

工事概要 構造 壁體煉瓦造 スタンド木造 其他四棟 △坪數 延坪 二四七、七七坪

工事費 請負附託金 一金五萬九千六百圓也 △團給額 一金四千七百拾六圓也 △別途工事費 一金參百圓也 △雜費 一金壹圓四拾錢也 合計 一金六萬四千六百拾七圓四拾錢也

60 宮島女學校新設工事

位 置 西宮島街 施工者 竹中工務店 吉田元助

工 期 昭和拾六年拾月二拾二日着手 來四月九日竣功豫定

工事概要 構造 煉瓦造 △間數 七五、參五間

工事費 請負附託金 一金五千六百八拾圓也

61 宮島女學校増築工事

位 置 西宮島街 施工者 竹中工務店 吉田元助

工 期 昭和拾六年十月二十日着手 來四月九日竣功豫定

工事概要 構造 煉瓦造 參階建 壹棟 △坪數 延坪 五〇〇、二九坪 △「基礎」煉瓦屑混凝土「壁體」煉瓦造「屋根」木造洋小屋支那瓦葺「床」鐵筋混凝土一部木造「外部仕上」化粧目地一部人造石洗出仕上「内部仕上」天井ベニヤ板張及刷毛引仕上壁のろ引腰巾木色「モルタル」塗床椽子板張一部「モルタル」塗其他附帶設備一式を含む

工事費 請負附託金 一金拾四萬四千參百貳拾圓也 △團給額 一金貳萬參千參百八拾四圓五拾錢也 △雜費 一金壹百圓也 合計 拾六萬七千八百四圓五拾錢也

62 吉野國民學校宿舍新築工事

位 置 特一區 海大路 施工者 福昌公司 高瀬太郎

工 期 昭和拾六年拾壹月二拾五日着手 來四月參拾日竣功豫定

工事概要 構造 煉瓦造 二階建及平家建 參棟 一四戸住 △坪數 延坪 二參六、九六坪 △「基礎」灰土打「壁體」煉瓦造「屋根」木造和小屋支那瓦葺「床」木造及混凝土「外部仕上」化粧目地及「モルタル」塗「内部仕上」天井ベニヤ板張壁塗喰塗腰一部「モルタル」塗

ル」塗 巾木製及「モルタル」床疊敷き及板張一部「モルタル」塗其他附帶設備一式を含む

工事費 請負附託金 一金拾壹萬壹千圓也 △團給額 一金七千圓也 △雜費 一金壹圓四拾錢也 合計 一金拾壹萬八千壹圓四拾錢也

63 火葬場築爐其他工事

位 置 八里台 施工者 水上洋行 水上登三

工 明 昭和拾六年拾二月三日着手 來六月二十參日竣功豫定

工事費 請負附託金 一金五萬九千五百圓也

64 吉野國民學校新築工事

位 置 特一區 海大路 施工者 福昌公司 高瀬太郎

工 期 昭和十六年十月二十八日着手 來六月參十日竣功豫定

工事概要 構造 煉瓦造 地階付二階建 壹棟 △坪數 延坪 九六五、壹〇坪 △「基礎」灰土打一部鐵筋混凝土「壁體」煉瓦造「屋根」木造洋小屋支那瓦葺「床」鐵筋混凝土及木造「外部仕上」化粧目地仕上一部人造石洗出し及「モルタル」塗「内部仕上」天井ベニヤ板張及刷毛引一部漆喰塗壁刷毛引腰床色「モルタル」塗及「モルタル」塗其他附帶設備一式を含む

工事費 請負附託金 一金參拾四萬五千圓也 △團給額 一金四萬八千七百五拾八圓也 △別途工事費 一金貳千參百六拾參圓六拾錢也 △設計料 一金壹萬貳千參百圓也 △追加工事費 一金參千六百六拾五圓八拾壹錢也 △雜費 一金壹百拾壹圓貳拾錢也 合計 一金四拾壹萬貳千壹百九拾八圓六拾壹錢也

65 工事費五百圓以上雜修繕工事

民團事務所階上模樣替及取付工事 五六〇〇〇 澁木工務所

民團事務所暖房汽罐組替工事 九八〇〇〇 河村工務所

民團事務所用度課水道課天棚架設工事 七五〇〇〇 志信棚舖

電氣課事務所天井屋根補修工事 六四二〇〇 榮順洋行

公會堂屋根修繕工事 二、七九〇〇〇 山崎塗裝店

スケート場天棚架設工事	一、四四〇・〇〇	志信棚鋪
ブルスタンド天棚架設工事	六三〇・〇〇	全
療病院排水管補修工事	九一三・五〇	德盛工廠
婦人病院汽罐取換及暖房工事	六一〇・〇〇	河村工務所
清掃課馬小屋コンクリート打其他工事	五三〇・〇〇	高畑工程所
芙蓉國民學校體操場壁塗替工事	五九三・〇〇	杉本工程所
淡路國民學校電氣湯器修繕工事	七三五・〇〇	信光電氣公司
三笠國民學校窓補修工事	六八四・〇〇	晋信洋行
三笠國民學校ストーブ取付工事	五三一・九五	華興齋
吉野國民學校々舎刷毛引其他工事	五〇七・〇〇	三友組
松島女學校家事室電熱配線改修工事	七二六・六〇	隆興洋行
宮島女學校々舎網戸新設工事	七四〇・三二	杉本工程所
日本青年學校講堂床板張替其他工事	七五〇・〇〇	全
山海關臨海學校各所修繕工事	一、三五〇・〇〇	金本富藏
埠頭倉庫屋根ペンキ塗替工事	五五三・四〇	山崎塗裝店
住吉街團營住宅階改室其他修繕工事	八七三・〇〇	榮順洋行
住吉街團營住宅放熱器撤去其他工事	八一〇・〇〇	河村工務所
助役宿舎便所新設工事	五六三・五〇	東北工程所
警察署警備用電話修繕工事	八四五・九五	京津電氣公司
清掃課事務室倉庫修繕及棚増設工事	五六四・八〇	三和洋行
公立病院汚物投入所新設工事	七五〇・〇〇	澁木工務所
外に五百圓未満の雜修工事	一一、五一五件	

一、處理事項	一一八件
二、私設下水道敷設願に關する件	四六件

三、私設下水蓋讓渡並に施行願に關する件	一六件	
二、工事施行		
一、一般修道		
イ、租界内車道補修		
全面補修面積	六五、二一四、八八平方米	
小破補修面積	八、六八一、三六平方米	
合計	七三、八九六、二四平方米	
全道路面積ニ對シ	約三四、一%ナリ	
所要材料		
「北戴河砂」	一三・六二五立方米	「八分碎石」
六一・三三六立方米	三〇・四九九立方米	「四分碎石」
「六分碎石」	一三六・九三二立方米	「アスファルト」
「二分碎石」	四一・七七三、〇磅	「石 灰」
「乳 劑」	六四、七八一、〇磅	「五〇磅セメント」
「コールドタル」	七、四五五、〇磅	「洗石油」
七一袋	二三袋	一罐
「急硬セメント」	二〇、九〇二、〇磅	
「石 炭」	四七一、一六六平方米	
補修面積	〇、七一%ナリ	
全歩道面積ニ對シ		
所要材料		
「北戴河砂」	一、四立方	「四分碎石」
「二分碎石」	三、〇立方	「アスファルト」
「新タイル」	二、六五九枚	「古タイル」
「石 灰」	三、二八五、〇斤	「五〇磅セメント」
		一、〇立方
		四〇〇磅
		二、〇七九枚
		八袋

<p>「八五耐セメント」 七袋 「急硬セメント」 二〇袋 「石 炭」 三三二、〇斤</p>	<p>ハ、管外地道路補修 補修面積 四、六四〇、三平方米</p>	<p>所要材料 「八分碎石」 二五、六立方メートル 「六分碎石」 二、二立方メートル 「四分碎石」 一一、二立方メートル 「二分碎石」 八、四立方メートル 「アスファルト」 一三、六〇〇、〇斤 「乳 劑」 三、一三八、九斤 「石 灰」 二、五〇〇、〇斤 「セメント(五〇耐)」 一三袋</p>	<p>2 加茂街々渠工事(直營) 工事施工 八月一日着手 九月廿九日竣功 工事概要 街渠施工延長二七七・五米(混凝土配合一三一六) 工事費 壹千七百九拾七圓四拾五錢也(材料費 九百圓四拾五錢也 △勞力費 八百九拾七圓也)</p>	<p>3 福島街土留柵工々事 工事方法 請負附託(但しセメントタイル支給) 請負人 西野利雄 工事施工 十月二十日着手十一月三十日竣功 工事概要 本箇所は軍に於て中約〇米深約〇・〇米の壕を掘りたる爲道路保護上及交通上甚だ危険なる状態になりたるに依り軍用地の一部貸下を受け歩道を擴張土留板柵工(手摺付)延長〇〇〇・〇米施行す 工事費 七千七百拾壹圓八拾五錢也(請負額 六千七百圓也 △支給材料費 九百七拾八圓六拾錢也 △電話柱移轉費 參拾參圓貳拾五錢也)</p>	<p>4 一般受託工事(工事費は依託者に於て負擔) 電話局、上水道跡復舊工事、電氣地下ケーブル、電氣柱建替跡復舊工事 工事費 貳千貳百貳拾八圓九拾四錢也(材料費 壹千貳百五拾貳圓九錢也 勞力費 九百五拾七圓九錢也 雜費 拾九圓五拾六錢也)</p>
<p>也)</p>	<p>5 山口街道路築造工事(直營) 工事施工 七月二十八日着手 十一月三十日竣功 工事概要 自福島街至橋立橋間延長 一六八・一米 施工面積、車道一、九八二・〇平方米歩道四〇五・六平方米、車道基礎灰土厚四〇糎及混凝土(配合一三一六)厚十二糎施工表装は混凝土(配合一一一、五―三)厚五糎施行す。歩道は基礎灰土厚四十五糎表装セメントタイル張す。 工事費 貳萬五千八百五拾壹圓七拾六錢也(材料費 壹萬八千貳百拾七圓六拾七錢也 勞力費 六千八百參拾貳圓參拾錢也 雜費 六百五拾圓貳拾錢也 電話柱移轉費 壹百五拾壹圓五拾七錢也)</p>	<p>6 開口街道路築造工事(直營) 工事施工 十月九日着手 十二月三十一日現在 工事概要 自橋立橋至福島街 延長 一七一、三米 下水管敷設工 延長 一七一、三米完了 街渠工 延長 三三五、一米完了 雨水研並に連絡管敷設工完了 車道舗装工は寒氣甚しき爲め明春三月迄中止なすものぞす 工事費 六千四百四拾參圓九拾壹錢也(材料費 參千參百拾貳圓五拾壹錢也 勞力費 參十壹百參拾壹圓五拾錢也)</p>	<p>7 西宮島街道路築造工事 イ、歩道築造工事(右側延長 二二三、三米)(直營) 工事施工 七月三十一日着手 十月九日竣功 工事概要 西宮島街通り右側自宮島橋至一號路間施工 施工面積 一、〇一九、〇平方米にて基礎灰土厚四五糎表装はセメントタイル張施工す 工事費 壹萬參千圓壹錢也(材料費 九千五百拾壹圓參拾參錢也 勞力費 參千參百九拾九圓也 雜費 八拾九圓六拾八錢也 ロ、車道築造工事 工事方法 直營(基礎灰土工)請負附託(基礎混凝土及舗装工但し</p>		

材料支給)請負人 日本鋪道株式會社

工事施工 八月二十四日着手 十一月八日竣功

工事概要 施工延長 二〇一、三米 施工面積 三、四四八、〇平方
方米 基礎灰土厚四十厘米及混泥土(配合一—三一六)厚十二厘米
表裝を日本鋪道株式會社の特許工法たる「ワローナイトビチュリシツク
」舗裝厚五厘米施工す

工事費 四萬八千四百參拾四圓參拾錢也(材料費 貳萬九千壹
百七拾五圓貳拾四錢也 勞力費 貳千貳百參拾壹圓也 雜費 五圓八
錢也 請負附託額 壹萬七千貳拾參圓也)

8 雨水枡増設工法(直營)

工事施工 七月二十日着手 八月十六日竣功

工事概要 榮街、花園街、芙蓉街、橋街、在來雨水枡の間隔大なる
爲本増設工法を施工す。増設數甲型一六箇所、乙型一四箇所
工事費 貳千八拾貳圓四拾錢也(材料費 壹千四百壹圓六拾五錢
也 勞力費 六百七拾七圓也 雜費 參圓七拾五錢也)

9 管外土地貸付土地區域一部下水管敷設工事

工事方法 請負附託(但しセメント支給)請負人 杉本計介

工事施工 七月三十一日着手 八月二十八日竣功

工事概要 西浪速街一丁目自五ノ一至五ノ一〇間 △延長七六、〇
米施工す、下水混泥土管内徑三〇厘米
工事費 壹千九拾四圓四拾貳錢也(△請負附託額 九百貳拾圓也、
△支給品材料費 壹百七拾四圓四拾貳錢也)

10 管外土地埋立工事

イ、管外土地一部埋立工事

工事方法 請負附託 請負人 廣島藤田組 松井喜一

工事施工 一月二日着手 一月三十一日竣功

工事概要 本工事は芙蓉街華北電々株式會社天津出張所増築工事に
爲掘廢する残土三、七三八、〇立方米を管外土地貸付土地區域に運搬埋
立をなす。

工事費 參千七百參拾八圓也(運搬費)

口、管外土地一部埋立工事(直營)

工事施工 二月二十二日着手 三月二日竣功

工事概要 本工事は華街華安大街に廣播電台新築の爲掘廢せる残土
一一六、二立方米を管外土地貸付土地區域に運搬埋立をなす

工事費 壹百五拾五圓貳拾錢也(運搬費)

ハ、管外土地一部埋立工事法(直營) △請負附託 請負人 陳文德

工事施工 一月三十日着手 三月三十日竣功

工事概要 本工事は華街南市匯文學校裏に堆積せる塵芥を管外地宮
島高等女學校前低地に運搬埋立をなす。△直營運搬土量 三三四、六
立方米(清掃課自動車運搬) △請負運搬土量 一六、三九〇、〇立方
米(馬車運搬)

工事費 貳萬壹千七百拾九圓貳拾五錢也 △直營工事 壹百拾九
圓貳拾五錢也(ガソリン四五ガロン代價) △請負工事 貳萬壹千六百
圓也(請負額)

ニ、管外土地一部埋立工事(直營)

工事施工 七月三十日着手 十一月三日終了

工事概要 本工事は山口街南口街道路工事掘廢残土を管外地宮島高
等女學校前低地に運搬埋立をなす。埋立土量 二、九一九、九立方米
工事費 參千七百貳拾參圓四拾錢也(運搬費)

ホ、管外土地一部埋立工事

工事方法 請負工事 請負人 義厚公司 宋鶴舉

工事施工 十一月十一日着手 三月三十一日竣功予定

工事概要 埋立面積 一九、二九五、〇平方米 △埋立土積一四、
二五五、〇立方米

工事費 四萬四百八拾四圓貳拾錢也

11 橋子運河護岸築造工事

工事方法 請負附託 請負人 杉本計介

工事施工 二月十日着手 三月三十一日竣功

12 道路擴張工事
イ、春日街道路擴張工事(直營)
工事施工 十月六日着手 十月二十一日竣功
工事概要 宮島街浪速街間家屋後退せる箇所延長 二三・九米施工す。
工事費 壹千壹百六拾五圓拾七錢也 (材料費 六百拾九圓七錢也 △勞力費 貳百七拾參圓貳拾錢也 △電氣柱移轉費 貳百七拾貳圓九拾錢也)
ロ、松島街道路擴張工事
本箇所は現在建築課に依託、煉瓦塀の移轉工事施工中にて竣功は昭和十七年三月末日の予定

13 綜合運動場埋立工事
本年度埋立計畫を左記の通り二期に區分し施工す。
イ、一期工事中學校予定地の南側(追加買収の部)
工事方法 請負附託 請負人 義厚公司
工事施工 四月二十日着手 五月十四日竣功
工事概要 地立面積 四、一三二・〇平方米 △埋立土積 一二、二四二・〇立方米 △土取場の位置 前年度土取場元南開大學南方土取場より採取す。△運搬距離 約一、〇〇〇米 △状況 土質は粘土質微粒砂混入しあり。
工事費 壹萬七千圓也
ロ、二期工事(野球場以北、忠魂碑敷地を含む一帯の地區)
工事方法 請負附託 請負人 一郡益太郎
工事施工 六月十五日着手 昭和十七年三月三十一日竣功予定

14 綜合運動場埋立工事
昭和十五年八月五日着手工事中の處昭和十六年三月十九日竣功 工事費(請負額)拾貳萬貳千參百六拾七圓にて前年度事務報告に記載済
15 吉野國民學校敷地埋立工事
特別一區吉野國民學校敷地埋立の必要を生ぜるため工事を二期に分ち施工す
イ、一期工事
工事方法 請負附託 請負人 周鎮華
工事施工 二月十日着手三月三十一日竣功
工事概要 埋立面積 一六、七四九・〇平方米 △埋立土積 一三、一三三・四立方米 △土運搬距離 約六〇〇米(ト口運搬) △土質普通土砂
工事費 壹萬九千七百圓也
ロ、二期工事
工事方法 請負附託 請負人 周鎮華
工事施工 五月七日着手 六月二十五日竣功
工事概要 埋立面積 一二、九八六・八平方米 △埋立土積 一〇、二三一・二立方米 △運搬距離 約六〇〇米(ト口運搬) △土質普通土砂
工事費 壹萬八千四百拾六圓也
16 宮島高等女學校敷地埋立工事
工事方法 請負附託 請負人 周鎮華
工事施工 二月十日着手 三月三十一日竣功

工事概要 自伏見橋至宮島橋右岸延長 一五〇・〇米 △護岸側壁(基礎抗打軀體混凝土)延長 一五〇・〇米 △法覆工(混凝土)延長 一四〇・五米 △袖土留工(混凝土)延長 一五・〇米
工事費 壹萬七千四百四圓八拾九錢也 (請負額 九千九百五拾圓也 △支給品材料費 七千四百五拾四圓八拾九錢也)

工事概要 埋立面積 九一、一二五・〇平方米 △埋立土積 一七、三三〇・〇立方米 △土取場の位置 元南海大學南側 △運搬距離 約一、五〇〇米 △状況 土質は粘土質微粒砂混入しあり。
△出來高 十二月末迄の出來高土量 約六〇、六〇〇立方米 全工事に對する歩合 〇、三五三なり。
工事費 貳拾四萬圓也

14 綜合運動場埋立工事
昭和十五年八月五日着手工事中の處昭和十六年三月十九日竣功 工事費(請負額)拾貳萬貳千參百六拾七圓にて前年度事務報告に記載済
15 吉野國民學校敷地埋立工事
特別一區吉野國民學校敷地埋立の必要を生ぜるため工事を二期に分ち施工す
イ、一期工事
工事方法 請負附託 請負人 周鎮華
工事施工 二月十日着手三月三十一日竣功
工事概要 埋立面積 一六、七四九・〇平方米 △埋立土積 一三、一三三・四立方米 △土運搬距離 約六〇〇米(ト口運搬) △土質普通土砂
工事費 壹萬九千七百圓也
ロ、二期工事
工事方法 請負附託 請負人 周鎮華
工事施工 五月七日着手 六月二十五日竣功
工事概要 埋立面積 一二、九八六・八平方米 △埋立土積 一〇、二三一・二立方米 △運搬距離 約六〇〇米(ト口運搬) △土質普通土砂
工事費 壹萬八千四百拾六圓也
16 宮島高等女學校敷地埋立工事
工事方法 請負附託 請負人 周鎮華
工事施工 二月十日着手 三月三十一日竣功

工事概要 埋立面積 九一、一二五・〇平方米 △埋立土積 一七、三三〇・〇立方米 △土取場の位置 元南海大學南側 △運搬距離 約一、五〇〇米 △状況 土質は粘土質微粒砂混入しあり。
△出來高 十二月末迄の出來高土量 約六〇、六〇〇立方米 全工事に對する歩合 〇、三五三なり。
工事費 貳拾四萬圓也

14 綜合運動場埋立工事
昭和十五年八月五日着手工事中の處昭和十六年三月十九日竣功 工事費(請負額)拾貳萬貳千參百六拾七圓にて前年度事務報告に記載済
15 吉野國民學校敷地埋立工事
特別一區吉野國民學校敷地埋立の必要を生ぜるため工事を二期に分ち施工す
イ、一期工事
工事方法 請負附託 請負人 周鎮華
工事施工 二月十日着手三月三十一日竣功
工事概要 埋立面積 一六、七四九・〇平方米 △埋立土積 一三、一三三・四立方米 △土運搬距離 約六〇〇米(ト口運搬) △土質普通土砂
工事費 壹萬九千七百圓也
ロ、二期工事
工事方法 請負附託 請負人 周鎮華
工事施工 五月七日着手 六月二十五日竣功
工事概要 埋立面積 一二、九八六・八平方米 △埋立土積 一〇、二三一・二立方米 △運搬距離 約六〇〇米(ト口運搬) △土質普通土砂
工事費 壹萬八千四百拾六圓也
16 宮島高等女學校敷地埋立工事
工事方法 請負附託 請負人 周鎮華
工事施工 二月十日着手 三月三十一日竣功

工事概要 埋立面積 一〇、六六三・七平方米 △埋立土積 五、九八一・五立方メートル △運搬距離 約二、三〇〇米(舟積運搬) △土質 普通土砂粘土混入しあり。

17 商業學校敷地埋立工事

昭和十五年八月五日着手 工事中の處昭和十六年三月十九日竣工 工事費(請負額) 拾萬圓にて前年度事務報告に記載済。

18 保養院敷地埋立並に橋梁架設工事

イ、敷地埋立工事
工事方法 請負附託 請負人 西野利雄
工事施工 六月二十日着手 十月四日竣工

工事概要 埋立面積 二七、九九九・四平方米 △埋立土積四〇、五八三・〇立方メートル △土取場の位置 保養院敷地内外周クリーク築造掘鑿の土砂を運搬 △運搬距離 約八十米(小車使用) △状況 粘土質にして微砂粒混入しあり

工事費 五萬貳千貳百八拾圓也
ロ、橋梁架設工事
工事方法 請負附託 請負人 新星社 岡田勝巳
工事施工 十一月二十五日着手 十二月二十二日竣工

工事概要 第一木橋 長六・八米 幅員 五・六米(高欄付) △第二木橋 長六・〇米 幅員 五・四米 △第三木橋 長七・〇米 幅員五、四米(高欄付)

工事費 壹萬五千參百圓也
19 日本碼頭修繕及破損箇所調査(直營)

一、日本碼頭修繕
工事施工 十月二十八日着手 十一月二十四日竣工
工事概要 日本碼頭破損箇所の修繕及調査をなす。

工事費 貳百六拾五圓七拾參錢也 (△材料費 四拾壹圓七拾參錢也 △勞力費 貳百貳拾四圓也)

二、破損箇所調査概要

イ、矢板裏込を要する箇所

六箇所

ロ、梁破損箇所 延長 一四三 四米 六四箇所

1 混凝土脱落し鐵筋露出したる爲腐蝕し部分的に切取打替を要する箇所八箇所 延長 三五・〇米

2 殘部の梁は總て部分的に混凝土打替及モルタル上塗り程度の補修にて復舊する箇所 五六箇所 延長 一〇八、四米

ハ、床版破損箇所 八箇所 面積 四三、二平方米

1 混凝土脱落し鐵筋露出したる爲腐蝕し部分的に切取り打替を要する箇所 四箇所 三二、四平方米

2 殘部床版は混凝土打替及モルタル上塗り程度にて復舊 四箇所

註、(イ)本調査は十一月中旬に執行したるものにて小舟を用ひ干潮時を待ちて之を行ひたり

(ロ)本調査による破損區間は福島街蓬萊街間なるも特に甚しく破損せる區間は浪速街松島街間にして鐵筋露出せる箇所多し

(ハ)本調査の結論として該破損箇所は局部的のものなるを以て岸壁構造體全體より見れば目下支障なきも之を放任し置かばその破損益々擴大するゝと推定するを以て適當なる時期に於て徹底的修繕の必要ありとす

○公 園

一、處理事項
イ、公園 草花、球根植物植栽。温室植物植栽。盆栽造り。樹木移植。球根消毒鉢植込。菊朝顔の播種。植物挿芽。菊苗株分。草花球根植物育生改良等之が管理手入ミして灌水。肥料施肥。摘心、整枝、除草、病虫害の防除、藥劑撒布、防寒設備、用土の調製、フレーム修理。枯樹の堀取、腐葉整理、噴水施設工事、園内清掃等の作業。菊花は軍隊慰問用として各部隊に寄贈す
ロ、宮島街、西宮島街兩遊園地 樹木植込、既植樹木、草花、芝生之が管理育生、手入ミして灌水、施肥、整枝、除草、芝生刈込、藥劑撒布、樹木花草防寒設備、池泉防寒手入、枯樹堀取、密在個所の移植、園内清掃等の作業

ハ、街路樹、街路樹支柱立替修理、街路樹補植及移植、街路樹用焼杭作製等管理育生、之が手入、灌水、施肥、整枝、容土、藥劑撒布作業

ニ、恩賜兒童遊園地、樹木、草花、球根植物植込植栽、芝生植付之が管理育生、手入として除草、整地、灌水、施肥、植樹容土、藥劑撒布、蔓性植物木柵造り、枯死樹の植替、コービン容土、藤柵造り、兒童用遊戯具組立設置作業

ホ、本願寺苗圃、フレイム内に草花球根植物植栽圃場にて試作等、育生管理手入も充分になす

二、新設實施工事

イ、綜合運動場植樹、ロ、壻子運河堤防植樹、何れも實施中なるも現在迄の植樹、椿樹、洋槐、大葉楊、白楊、下木、中國槐、垂楊柳等目通り六、七寸のもの有り約八千本に上る、樹木近縣になく購入運搬に勞大なり。植樹後の手入、支柱、灌水、中耕、除草、施肥、不足芽剪定、藥劑、撒布等育生管理に遺憾なきを期しつゝあり、壻子運河にありては特に草花の植栽をなす。

ハ、八里台苗圃新設、苗木植付、及播種、草花、球根植物の植栽等育生管理、フレイムの新設

三、其の他及依囑實施工事

四月中、日本中學校、日本高等女學校、日本商業學校、共立學校、東洋製紙工業株式會社、〇〇部隊、青年會、朝鮮人民會、幼稚園等樹木及芝生の植付、手入作業

五月中、天津日本憲兵隊本部庭内、おぼさんの家前庭、海軍武官室庭園の補修工事及植樹等植樹手入作業

六月中、天津日本憲兵隊本部庭内、三笠國民學校、植樹並藥劑撒布等手入作業

七月中、總領事館廳舍並官舎、共立學校、淳聖府庭園、植木藥劑撒布手入作業

八月中、中島領事官庭のコービン造り、雨宮公館庭の池泉手入、保

養院埋立敷地の樹木移植作業

九月中、保養院埋立敷地の樹木移植並に樹幹養生の繩巻き、加藤商務官庭及滿洲國總領事館庭の手入作業

十月中、滿洲國總領事館廳舍庭園手入作業

十一月中、天津防衛司令官邸植樹作業

十二月中、日本婦人病院庭内、三笠國民學校庭内植樹並に移植、日本保養院敷地内架橋工事支障木移植作業

第八、業務部

水道課

一、給水工事

給水工事總數一五八件此の總延長六、一〇六・四九米にして内譯左の如し

イ、新設工事

所要銅管	徑一六耗	一一二件	二〇米
全	徑一三耗		七米
全	徑二五耗		四〇米
全	徑一三耗		一八米
全	徑六五耗		三〇四米
全	徑五〇耗		二一・五七米
全	徑四〇耗		一一〇・二二米
全	徑二五耗		八二六・五米
全	徑二〇耗		一、八〇四・五米
全	徑一三耗		二、七〇五・三米
計	延長	五、八五七・〇九米	
ロ、増設改造修繕位置變更工事	四六件		
所要鉛管	徑二五耗		五米
全	徑一三耗		八・四米
全	徑六五耗		一七・六米
全	徑二五耗		二八・五米
全	徑二〇耗		六八・四五米
全	徑一三耗		一一一・四五米
計	延長	二四九・四米	

二、水道管敷設工事實施表

工事名	施工區間	延長	工事精算額	施工期間
八里台大街配水管	南園橋—中日學院前	七〇米	11,000.00	自六月二十三日
保養院配水管	中學校前—保養院	1,000〃	11,000.00	自五月二十七日
管外地配水管	西伏一丁目—西宮一丁目 西浪一丁目—西宮三丁目	三〇〃	13,000.00	自七月二十八日
關口街配水管	福島街—橋立街	一五〃	三,500.00	自十一月十三日
山口街配水管	福島街—橋立街	一七〃	11,000.00	自十一月二十五日
福島街四箴里配水管	福島街四箴里	〇〃	1,600.00	自九月二十九日
計		二、六〇〃	26,500.00	
イ、八里台大街配水管敷設工事	南園橋西詰—中日學院前	延長七四五米	△二〇〇耗鑄鐵管 五二〇米	
			△一五〇耗鑄鐵管 五五米	
			△一五〇耗エタニット管 一〇四米	
			△一〇〇耗鑄鐵管 三米	
			△一〇〇耗エタニット管 六三米	
工事方法	直營			
工事期間	六月二十三日着手 七月二十八日竣工			
工事概要	本工事は八里台方面に於ける急激なる進展に伴ひ従来の配水管にては流量少なき爲め新興路西宮島街交叉點より南園橋に至る既設百耗「エタニットパイプ」を二百耗鑄鐵管並百五十耗「エタニットパイプ」に敷設替し流量の増加を計れり。			
	但し新興路より八里台道路に通ずる連絡道路築造工事遅延の爲め此間約四百米は來年度に於て施工することとせり			
工事費	貳萬七千圓也 (△壹萬四千參百圓也 二〇〇耗鑄鐵管 一三〇本 △壹千四百參拾圓也 一五〇耗鑄鐵管 二二本 △四拾圓也 一〇〇耗鑄鐵管 一本 △壹千五拾五圓也 一五〇耗エタニット管 二六本 △五百貳圓五拾錢也 一〇〇耗エタニット管 二一本 △參百七拾壹圓六拾錢也 異形管類 △六千參百五拾參圓拾錢也 敷			

設費 △貳千九百四拾七圓八拾錢也 (雜費)

ロ、保養院配水管敷設工事

天津中學校—保養院 延長一、〇二〇米 (一〇〇種鑄鐵管 八五米

一〇〇種エタニット管 九三五米)

工事方法 直營

工事期間 五月二十日着手 九月二十七日竣工

工事概要 本工事は百種D被「エタニット」管を以て天津中學校前より保養院敷地に至る壹千貳拾米を敷設せしものなり。

工事費 壹萬參千圓也 (七千參百四拾九圓也 一〇〇種エタニット管 三一二本 △九百貳拾圓也 一〇〇種鑄鐵管 二三本 △六百六拾壹圓也 異形管類 △貳千九百七拾六圓八拾錢也 敷設費 △參百五拾圓也 運河伏越費 △七百四拾參圓貳拾錢也 (雜費)

ハ、管外地配水管敷設工事費

西伏見街一丁目—四宮島街一丁目 延長二〇〇種鑄鐵管 二二六米

七五種エタニット管 九米

西浪速街一丁目 一〇〇種エタニット管 一〇八米

西宮島街三丁目—西浪速街三丁目 一〇〇種エタニット管 一五〇米

計 五〇三米

工事方法 直營

工事期間 七月二十八日着手 十月十日竣工

工事概要 本工事は昭和十五年度管外地配水管敷設工事未完成區域を部分的に延長連絡せるものにして一は西伏見街一丁目清掃課前既設

二百種管を延長し西宮島街に至り既設二百五十種管に連絡し一は西浪速街一丁目用度課倉庫南側既設百種管を延長し公立病院敷地に至る間を日佛境界に沿つて敷設せり。尚西宮島街三丁目宮島高等女學校前既設二百種管より分岐—西浪速街三丁目に至る間を百種「エタニット」管を以て敷設せるものなり

工事費 壹萬參千圓也 (六千貳百七拾圓也 二〇〇種鑄鐵管 五

七本 △貳千參拾六圓六拾錢也 一〇〇種エタニット管 八六本 △

八拾六圓也 七五種エタニット管 三本 △壹千貳百九拾八圓參拾貳錢也 異形管類 △貳千七百六拾八圓五拾錢也 敷設費 △五百四拾圓五拾八錢也 (雜費)

ニ、開口街配水管敷設工事

福島街—橋立街 延長 一〇〇種鑄鐵管 一六五米

工事方法 直營

工事期間 十一月十三日着手 十一月二十四日竣工

工事概要 本工事は開口街に百種鑄鐵管を敷設せしものにして福島街、橋立街間百六十五米を道路改修に伴ひ施工し橋立街既設百種管を之れに連絡の爲一部敷設替をなせるものなり。

工事費 參千五百圓也 (貳千貳百圓也 一〇〇種鑄鐵管 五五本 △參百拾五圓五拾錢也 異形管類 △八百拾六圓也 敷設費 △壹百六拾八圓五拾錢也 (雜費)

ホ、山口街配水管敷設工事

日本橋—福島街 延長 一七〇米 (一〇〇種鑄鐵管 四〇米 △七五種鑄鐵管 一三〇米)

工事方法 直營

工事期間 十一月五日着手 十二月七日竣工

工事概要 本工事は山口街の一部橋立街、福島街間に七十五種鑄鐵管を敷設するものにして日本橋西詰より福島街に至る間の百七十米を道路擴張に伴ひ埠頭敷地内に敷設せるものなり

工事費 參千貳百圓也 (五百六拾圓也 一〇〇種鑄鐵管 一三本 △壹千參百四拾七圓也 七五種鑄鐵管 四三本 △貳百九拾五圓五拾錢也 異形管類 △七百七拾四圓也 敷設費 △貳百貳拾參圓五拾錢也 (雜費)

ヘ、福島街四箇里配水管敷設工事

福島街五〇番地四箇里 延長 六五種鋼管 八〇米

工事方法 直營

工事期間 九月二十五日着手 九月二十九日竣工

工事概要 本工事は同所居住者より連名歎願書提出あり其の實情に鑑み六十五種鋼管を以て延長八十米を敷設せるものなり。
工事費 壹萬九千圓也(壹千六百八拾圓也 六五種黑瓦斯管 八〇米 △五拾八圓也 鐵管屬具類 △六拾六圓也 雜費)

三 雜 工 事

1 鑿井工事	一	5 給水管撤去工事	四
2 配水管漏水修理	三	6 給水装置修繕	二、五二三
3 制水弁漏水修理	二	7 其ノ他雜工事	四三
4 消火栓鐵蓋修理	九	計	二、五八五

四 雜 件

1 量水器新設	一六二	6 上水使用者轉出閉栓	一七三
2 量水器取替	九八	7 上水使用者名義變更	三七三
3 量水器試驗完全	五〇三	8 其ノ他	一四七
4 量水器不完全修理	七六四	計	二、三三一
5 上水使用者轉居閉栓	一一一		

五 上水使用量及使用戸數

月 別	使用量 (ガロン)	使用戸數	月 別	使用量 (ガロン)	使用戸數
一月分	三、七四〇	三、七四〇	一月分	三、七四〇	三、七四〇
二月分	三、七四〇	三、七四〇	二月分	三、七四〇	三、七四〇
三月分	三、七四〇	三、七四〇	三月分	三、七四〇	三、七四〇
四月分	三、七四〇	三、七四〇	四月分	三、七四〇	三、七四〇
計	一、三三一	一、三三一	計	一、三三一	一、三三一

二 販 賣 料

月 別	電 燈 料	街 燈 料	電 熱 料	動 力 料	計 器 貸 付 料	合 計
一月分	三、七四〇	三、七四〇	三、七四〇	三、七四〇	三、七四〇	一、三三一
二月分	三、七四〇	三、七四〇	三、七四〇	三、七四〇	三、七四〇	一、三三一
三月分	三、七四〇	三、七四〇	三、七四〇	三、七四〇	三、七四〇	一、三三一
四月分	三、七四〇	三、七四〇	三、七四〇	三、七四〇	三、七四〇	一、三三一
計	一、三三一	一、三三一	一、三三一	一、三三一	一、三三一	一、三三一

電 氣 課

○ 業 務 係

一、販賣電力量

月 別	電 燈 KWH	街 燈 KWH	電 熱 KWH	動 力 KWH	計 KWH
一月分	三、七四〇	三、七四〇	三、七四〇	三、七四〇	一、三三一
二月分	三、七四〇	三、七四〇	三、七四〇	三、七四〇	一、三三一
三月分	三、七四〇	三、七四〇	三、七四〇	三、七四〇	一、三三一
四月分	三、七四〇	三、七四〇	三、七四〇	三、七四〇	一、三三一
計	一、三三一	一、三三一	一、三三一	一、三三一	一、三三一

九月分	三、七四〇	三、七四〇	三、七四〇	三、七四〇	一、三三一
十月分	三、七四〇	三、七四〇	三、七四〇	三、七四〇	一、三三一
計	一、三三一	一、三三一	一、三三一	一、三三一	一、三三一

三、需要家日支人別明細表		區分		計	
區分	日本人	中國人	計	區分	計
電燈需要家	四、七〇六	一、〇六九	五、七七五	電熱需要家	三、〇〇〇
街燈需要家	一、八〇〇	一、〇〇〇	二、八〇〇	動力需要家	一、五〇〇
計	六、五〇六	二、〇六九	八、五七五	計	四、五〇〇
八 月	六、八二七	二、四七九	九、三〇六	計	一、二
九 月	六、八二七	二、四七九	九、三〇六	計	一、二
十 月	六、八二七	二、四七九	九、三〇六	計	一、二
計	六、八二七	二、四七九	九、三〇六	計	一、二

四、屋内燈取付個數内譯表		區分		計	
區分	日本人	中國人	計	區分	計
五燭光	一一、五〇三個	五十燭光	一五、五二六個	計	一、二
十燭光	一一、六五一一個	百燭光	七、九八四個	計	一、二
十六燭光	五二、四四一個	百五十燭光以上	七、一四四個	計	一、二
三十二燭光	三三、二六三個	計	一三四、〇八二個	計	一、二

五、使用電動機内譯表		區分		計	
區分	日本人	中國人	計	區分	計
馬力 台數	八	三	一	馬力 台數	四
馬力 台數	三	一	四	馬力 台數	四

一、主要電路工事		一、主要電路工事		一、主要電路工事	
工事種類	工事金額	工事期間	所要日數	設備場所	備考
三相二〇〇「キロボルトアンペア」變壓器 一台 増設	五、四七五元	自三月二十六日 至七月十三日	二十六日	明石街變電所	附屬機器を含む
全	五、四七五元	自八月二日 至八月十八日	二十三日	淡路街變電所	全
三相一五〇「キロボルトアンペア」變壓器 一台 新設	四、七〇〇元	自八月三十一日 至九月二十四日	十五日	中原變電所	全

全	改	改	改
古盛	二〇五	二〇五	二〇五
自十二月八日	自十二月三十一日	自十二月九日	自十二月三十一日
二日	五日	九日	三日
須磨街通り	關口大街	租界内各所 配電線分岐ヶ所	西浪速街
〃七八〇米	〃五五〇米	三六件	全長三八五米

4 街路灯工事

- イ、旭街通り街路灯新設三基
工事期間 自三月二十二日至全二十三
工事金額 四百四圓四拾七錢也
- ロ、西宮島街附近街路灯新設三十六基
工事期間 自四月五日至五月十七日 工事日數十三日
工事金額 壹千九百八拾五圓七拾錢也
- 需要家引込新設並改修

6 變壓器修理

一般需要家引込新設一八〇件工事金額參萬壹千貳拾壹圓五拾參錢也
全改修九九件工事金額壹千參百五拾九圓參拾參錢也

中原變電所火災により焼損せる三相二〇〇「キロボルトアンペア」變壓器二台の線輪卷替をなせり、修理日數三十七日
修理費 參千八百八拾九圓八拾五錢也

二 送電電力量並最大電力比較

イ、送電電力量	本年	前年	増
四、火、送	四、火、送	二、火、送	二、%
KWH	KWH	KWH	
ロ、最大電力	本年	前年	増
四、火、送	四、火、送	二、火、送	二、%
KW	KW	KW	

埠頭課

一、白河及埠頭狀態

本年度に於ける白河の狀態は從來全様頗る良好にして廻航制限吃水は常に十六呎乃至十七呎を持續せり、而して日本埠頭に於ける水位は最高潮時約九尺を普通とし七八月頃の雨期に於てすら十一尺餘に過ぎず昭和十四年の水害當時より七尺乃至八尺の下位にあり何等憂慮する要なく無事平穩に經過せり。

斯くの如く白河の狀態は良好なりしにも不拘本埠頭への發着船舶は前年に比し非常なる減少を見たる爲め積卸貨物も激減し本年度前半期より漸次減少せり、後半前期は多少増加の傾向を示せしが大東亞戰爭勃發と同時に全然入荷を見ざるに至れり、従つて前年度の總收入（昭和十五年十二月末日現在）約貳拾壹萬七千餘圓に對し本年度は約拾萬六千餘圓即ち約半額に過ぎず。

二、天津入港船舶統計

昭和十六年六月迄に天津塘沽及大沽へ入港せる船舶隻數左の如し

月	天津塘沽	塘沽止メ	大沽止メ	計	總計	
一	邦船	外船	邦船	外船	邦船	外船
二	六	六	三	一	三	三
三	四	一〇	二	一	三	三
四	三	二	一	一	三	三
五	二	一	一	一	三	三
六	一	一	一	一	三	三
三	三	二	一	一	三	三

三、日界埠頭通航船舶隻數		本年中日租界埠頭へ通航留せる汽船並に輕鐵船隻數次の如し	
種別	一月	二月	三月
汽船	二四八	二二二	二二二
輕鐵船	一	一	一
計	二四九	二二三	二三三

四、日界埠頭民船隻數		本年中日租界埠頭に繋留せる民船隻數次の如し	
種別	一月	二月	三月
大船	三三	三五	三五
中船	三九	三九	三九
小船	一一	一一	一一
計	八三	八五	八五

五、輸入貨物取扱總噸數		(自一月一日至十二月末日)	
東亞海運	華北運輸	其他	計
一月	一、三三〇	一、七〇〇	三、〇三〇
二月	二、〇〇〇	一、四〇〇	三、四〇〇
計	三、三三〇	三、一〇〇	六、四三〇

六、輸出貨物取扱總噸數		(自一月一日至十二月末日)	
埠頭	其他	計	計
一月	一、〇〇〇	一、〇〇〇	一、〇〇〇
二月	一、〇〇〇	一、〇〇〇	一、〇〇〇
計	二、〇〇〇	二、〇〇〇	二、〇〇〇

七、埠頭收入		(自四月一日至十二月末日)	
月別	埠頭使用料	埠頭倉庫賃料	其他
四月	二、〇〇〇	一、〇〇〇	一、〇〇〇
五月	二、〇〇〇	一、〇〇〇	一、〇〇〇
計	四、〇〇〇	二、〇〇〇	二、〇〇〇

月	坪數	金額	坪數	金額	坪數	金額	坪數	金額	坪數	金額	坪數	金額
六	1,700.00	8,400.00	2,200.00	11,000.00	3,000.00	15,000.00	4,000.00	20,000.00	5,000.00	25,000.00	6,000.00	30,000.00
七	1,400.00	7,000.00	1,800.00	9,000.00	2,500.00	12,500.00	3,200.00	16,000.00	4,000.00	20,000.00	5,000.00	25,000.00
八	1,500.00	7,500.00	1,900.00	9,500.00	2,600.00	13,000.00	3,300.00	16,500.00	4,100.00	20,500.00	5,100.00	25,500.00
九	1,600.00	8,000.00	2,000.00	10,000.00	2,700.00	13,500.00	3,400.00	17,000.00	4,200.00	21,000.00	5,200.00	26,000.00
十	1,700.00	8,500.00	2,100.00	10,500.00	2,800.00	14,000.00	3,500.00	17,500.00	4,300.00	21,500.00	5,300.00	26,500.00
十一	1,800.00	9,000.00	2,200.00	11,000.00	2,900.00	14,500.00	3,600.00	18,000.00	4,400.00	22,000.00	5,400.00	27,000.00
十二	1,900.00	9,500.00	2,300.00	11,500.00	3,000.00	15,000.00	3,700.00	18,500.00	4,500.00	22,500.00	5,500.00	27,500.00
計	14,300.00	71,500.00	18,400.00	92,000.00	24,500.00	122,500.00	32,000.00	160,000.00	40,000.00	200,000.00	50,000.00	250,000.00

八 事務處理事項

一、埠頭擴張の爲埠頭用地買收成績左の如し

買收土地總計 坪數 金額

買收家屋總計 坪數 金額

賣却土地(買收土地) 坪數 金額

賣却家屋 坪數 金額

九 埠頭用地臨時貸下處理事項 (自四月至十二月)

一、塙子河岸土地 九六〇坪九六七

臨時貸下地取扱總坪數 一、九九五圓二二錢

全 貸下地使用料 八一〇坪六九三

一、山口街埠頭用地 三、二五七圓六三錢

臨時貸下地取扱坪數

全 貸下地使用料

第九 天津日本圖書館

一、特記事項

1 館長更迭

多年館發展の爲盡瘁せられた前館長中野義昭氏は、北京大學教授に聘せられし爲十一月十七日辭職、後任として天津松島高等女學校校長加藤秀氏就任し、十一月十七日事務引繼を終る。

2 蔵書目録編纂着手

多年懸案なりし蔵書目録編纂は、八月下旬天津總領事館よりその實現促進の要求ありたるを以て、領事館民團當局協議の結果期間三ヶ年の豫定を以て編纂することに決定す。次いで之が計費準備を著々進捗中の處、愈々十一月下旬その編纂に着手せり。

3 日本郷土資料蒐集狀況

先に本館の一大特色たる中國縣志蒐集に於て現地圖書館の面目を躍如たらしめつゝありしが、更に海外に在る圖書館が荷負ふ日本文化發揚の使命を顯現せんが爲將又本館創立三十五周年を記念せんが爲日本郷土資料蒐集の劃期的計畫を樹立し、六月下旬現地並故國に向け蒐集工作を開始せり。

早くも現地石川縣人會、秋田縣人會より夫々購入費或は圖書の寄贈を受け、内地有志よりの寄贈も數多有る状態なり。現在迄、二十七府縣の資料あはせて約壹百五十餘冊の寄贈を受けたり。

4 北支に於ける圖書館設立勃興の情勢

近來北支方面に於て文化施設の一大要素として圖書館設立の氣運勃興せること顯著なり。

先に太原居留民團より圖書館設立の爲援助方の依頼ありたるを以て、參考資料その他の計畫書を送附せり。亞いで十二月太原居留民團主事三井正俊氏が、本館施設、事務等視察の目的を以て來館し、技術的指導或は蔵書の譲渡等を約束せり。更に石門居留民會に於ても圖書館設置を計畫し、十一月石門青年學校長五十嵐準士氏をして來館視察せし

めたるを以て、援助並技術的指導を約せり。

又北京近代科學圖書館、上海近代科學圖書館、上海華中鐵道圖書館等より主腦者の來往連繫するもの頻繁にして結成の機運にあり。

猶本年活動の跡を顧みれば、教育博物館設立に對する滿洲方面調査視察を始め全面的援助押收圖書整理に關して三ヶ月に亘る軍部への協力等有る。

二、圖書館評議員會

1 評議員(天津讀書會評議員を兼ね)

井上伊右衛門(再任) 北京へ轉勤 飯野 稻城(全)
池端 幸知(新任) 方 若(再任)

野崎 誠近(全) 十二月三日辭任

山崎 兩三郎(新任) 九月三十日北京へ轉任

丸山 英一(再任) 後藤 祿郎(全)
北島 與多朗(新任) 三角 武雄(再任)

以上 昭和十六年四月二十一日依囑

2 評議員會々議事項(天津讀書會評議員會を含む)

第一回(四月二十三日)

報告事項

一、昭和十五年度事務報告

二、讀書會經過及現況

三、巡回文庫開始ニ關スル件

協議事項

一、館創立三十五周年記念行事ニ關スル件

二、日本方志蒐集ニ關スル件

三、讀書會小額資金常備ノ件

四、記念行事執行費、日本方志蒐集費勸募ノ件

五、日本文化館タルベク興亞院ニ助成金請願ノ件

六、其ノ他(書庫増築時期促進ノ件)

第二回(十二月六日)

報告事項

- 一、中華民國縣志蒐集經過報告
- 二、巡回文庫現況
- 三、日本郷土資料蒐集成績
- 四、藏書目錄ノ編纂着手
- 五、讀書會一ヶ月間ノ業績

協議事項

- 一、日本郷土資料蒐集協力懇請ノ件
- 二、河北分館設置ノ件
- 三、兒童圖書館移轉ノ件
- 四、讀書會々則改正ノ件

巡回文庫

概況

昭和十五年度よりノ實施計畫が愈々具體化し、巡回文庫閱覽料徴收條
 例案は、七月十五日第五十九次臨時民會に於て決議せられ、七月二十
 一日申込募集を開始するや直ちに諸會社工場よりノ申込殺到し、豫定
 の第一、第二巡回區計十二箇所の文庫停留所が決定せり、翌八月一日
 より文庫發送を開始し、好評噴々裡に更に無料文庫の編成を計畫す。
 十一月二十二日、春日・三笠・大和・吉野各國民學校より關係者を招
 致し兒童巡回文庫打合せ會を開催したる結果、前記四校を以て兒童文
 庫巡回區を編成し十二月より發送を開始せり。尙〇〇部隊に對して十
 一月より無料文庫を發行中なり。

文庫停留所名

雙喜紡織、華北運輸(二)、東洋製紙、華北電業、北支自動車、福昌
 公司、塘沽運輸、三昌洋行、日本綿花、天津輸配組合、鐘紡公大七廠
 〇〇部隊
 大和、三笠、吉野、春日各國民學校

天津讀書會

評議員 天津日本圖書館評議員に同じ

2 役員 會長三角武雄、幹事長木下權四郎

庶務幹事新村安男、會計幹事飯田正三

3 會員現在數

維持會員 三二名 正會員 二二五名 計 二四七名

4 講演會及座談會

(講演會 一三回、座談會一回)

第一回 白河今昔物語 會長三角武雄

第二回 黄河之源ミコンロン山脈(黄河研究第一回)北京小林徳

第三回 支那小説概説 庸報社長 大矢信彦

第四回 支那の中心思想四神に就いて 大阪府立貿易館 井岡

大輔

第五回 日本語の構造に就いて 文學博士 佐久間鼎

第六回 支那の宗教(第一章) 圖書館長 中野義照

第七回 黄河百害唯富一套(黄河研究第二回)北京 小林 徳

第八回 地域的に見たる三國志 庸報社長 大矢信彦

第九回 パルカン近東の情勢に就いて 總領事 加藤三郎

第十回 支那の宗教(第二章) 圖書館長 中野義照

第十一回 北清事變ニ居留地の沿革 天津 牧 尙一

第十二回 支那佛教に就いて 文學博士 常盤大定

第十三回 佛教美術概論 新民印書館 安藤更生

第一回 座談會(三月二十四日)

5 天津講演集發行

第四回 講演 井岡大輔述 「支那の中心思想四神に就いて」

第六回 講演 中野義照述 「支那の宗教(第一章)」

第十回 講演 中野義照述 「支那の宗教(第二章)」

第十一回 講演 牧 尙一述 「北清事變ニ居留地の沿革」

6 評議員會

(圖書館評議員會記事參照)

五 館 況

<p>1 藏書冊數 昭和十五年十二月末 三九、三三四冊 金額一〇、七四五圓二〇錢 昭和十六年十二月末 四八、一四三冊 金額一三五、五三四圓二〇錢 ○增加(八、八二九冊)</p>	<p>2 部門別藏書數 總記 三、七九一冊 精神 二、八四九冊 歷史 四、三八六冊 社會 五、一六五冊 自然 一、六三〇冊 工藝 一、四〇八冊 產業 一、二五〇冊 美術 一、七〇八冊 語學 一、九九二冊 文學 六、四五〇冊 支那 一、八五〇冊 滿洲 七〇〇冊 兒童 一、九六四冊 ○合計(四八、一四三冊)</p> <p>3 備付新聞及雜誌數 新聞 購入 四六種 寄贈 三二種 計 七八種 雜誌 購入 八二種 寄贈 五二種 計 一三四種</p>	<p>4 閱覽人員數 昭和十五年(開館三三八日) 五〇、四六三人 一日平均 一四九・三人 昭和十六年(開館三三七日) 六八、五〇一人(一八、〇三八人增) 一日平均 二〇三・二人(五三・九人增)</p> <p>5 閱覽圖書數 昭和十五年(開館三三八日) 六〇、八三五冊 一日平均 一八〇冊 昭和十六年(開館三三七日) 七七、九〇四冊(一七、〇六九冊增) 一日平均 二三一・一冊(五一・一冊增)</p>	<p>6 館內閱覽券賣上高及館外帶出手數料 一回券 一〇、〇三一枚 五〇一圓五錢 廿回券 七八冊 二八七圓二〇錢 帶出手數料 一三一人 一三二圓二〇錢 合計(九一〇圓九五錢)</p> <p>7 借覽券保持者(昭和十六年十二月末) 優待券 九四名</p>	<p>館外帶出券 二五〇名 學生券 五七二名 合計 九一六名</p> <p>六、兒童圖書館</p>	<p>1 藏書冊數 昭和十五年十二月末 一、六八五冊 昭和十六年十二月末 一、九六四冊 (二七九冊增加)</p> <p>2 備付雜誌及新聞數 雜誌 一三種 新聞 二種 計 一五種</p> <p>3 閱覽人員數 昭和十五年(開館三四四日) 一九、六六七人 一日平均 五七人 昭和十六年(開館三四九日) 一六、一〇六人(三、五六一人減) 一日平均 四六人(二一人減)</p> <p>4 學年別閱覽人員數 二年生 六二七名 三年生 二、〇九一名 四年生 四、〇四九名 五年生 四、四〇四名 六年生 三、六四七名 中等生 一、二八八名 合計 一六、一〇六名</p>
--	---	---	--	---	--

天津居留民團財產目錄

(昭和十六年十二月末現在)

天津居留民團財產目錄

(昭和十六年十二月三十一日現在)

資產ノ部		負債ノ部	
一、土地	三九五、〇四三坪九四四七	一、不動產購入資金(東亞興業)	四三三、五六六圓四三錢
二、建物	延坪 二九、〇四三坪〇〇三	二、復興資金銀塊三、六〇〇貫(日本政府)	五三九、五五七圓八九錢
三、上水道、消火栓、鑿井等		三、老西開土地買收資金(滿鐵)	二二四、〇〇〇圓
四、下水道	延長 二五、五四二米一七	四、埠頭築造資金(外務省)	四八一、一一三圓〇二
五、備品(仰筒所設備ヲ含ム)		五、業務復興資金(東拓)	二、〇〇〇、〇〇〇圓
六、變電及電氣供給設備等		六、第一回教育團債拂込濟島	二、八九二、〇六五圓
七、圖書館圖書(巡回文庫圖書ヲ含ム)	四九、六六二冊	合 計	二、七六六、八三〇圓一七錢
八、實業復興資金(貸付債權)		註 公立病院新築寄附金 一五三、五四八圓三四錢(十二月三十一日現在) 天津銀行預金ニ含ム	
九、復興資金(〃)			
一〇、水災復興資金(〃)			
一一、業務復興資金(〃)			
一二、有價證券及銀行預金、現金			
イ、預金 證書			
ロ、有價證券(天津濟安自來水公司株券)			
ハ、天津銀行預金			
ニ、朝鮮銀行天津支店預金			
ホ、朝鮮銀行天津支店華街派出所預金			
ヘ、現金			

種別	甲官有地	別地	區別	面積	價格	摘要
七、北支那開發會社教育團債						四五、〇〇〇圓
八、公立病院新築團債拂込濟高						四九二、四七〇圓
九、貸付土地保證金						八九、七九七圓六六錢
一〇、電氣計器保證金						二一九、一三五圓
一一、電氣保證金						四二、八一五圓
一二、コンデンサー保證金						二、五九二圓
一三、水道保證金						六、四一五圓
一四、私設下水工事費豫納金						三、七二〇圓二六錢
一五、自動車盜札料保管金						一、三六五圓一七錢
一六、圖書帶出保證金						一、七三三圓
一七、其ノ他保管金						一一〇、八六二圓七六錢
合計						七、四八六、二〇七圓一九錢
一、土地明細書						
甲官有地	拂下地	別地	區別	面積	價格	摘要
一	民團事務所及公會堂圖書箱敷地	福一八		三、六七一〇	三、三六八圓六六	
二	芙蓉街旭街變電所敷地	旭二〇ノ一		九、九〇	九、九〇	
三	橋立街變電所敷地	橋七		四、〇〇	四、〇〇	
四	芙蓉國民學校敷地	美二八 外五筆		三、九六〇	一、五、六六圓	美六、伏三、橋五ノ一、五ノ三、三
五	青年學校敷地	美二六 宮二二		六、七〇	五、三三三	
六	未貸付空地	美三〇ノ一 三〇ノ一		三、六三	一、四、三三圓	
七	婦人病院敷地	秋二		一、八〇	一、五、六七	
八	朝鮮人民會敷地	秋一六ノ一 一六ノ一		三、一五	四、四四圓	
九	本願寺墓地敷地	福四四ノ一 四ノ一		三、七〇	三、七〇	

一〇陸軍基地敷地	福四四ノ内	100.74	3,011.00	
一在郷軍人会館敷地	花一	23.12	2,220.00	
二總領事館官邸敷地	花一六	29.55	3,120.00	
三基督教會敷地	明二八	25.25	2,500.00	
四本願寺敷地	福四四ノ内	25.25	2,500.00	
一五陸軍倉庫敷地	福四四ノ内	25.25	2,500.00	
一六埠頭倉庫敷地	松一	1.00	6,000.00	
一七一一般貸付敷地	旭三八 外三三五筆	25.25	1,500.00	旭三八ノ内 福八ノ内 榮二ノ内 花一ノ内 宮三ノ内 松二ノ内 明三ノ内 外四筆
乙低賃買収土地		10,500.00	1,200.00	
一松島女學校敷地	淡二ノ一 外四筆	25.25	10,500.00	淡二ノ一ヨリ二ノ五マテ
二淡路國民學校敷地	淡四	1,200.00	6,000.00	
三商業學校敷地	三島一、一ノ一 住三、三ノ一ノ内	40.64	2,000.00	
四幼稚園敷地	淡九ノ二	1,200.00	2,000.00	
五ブール敷地	住三ノ内 住三ノ一ノ内	1,200.00	2,000.00	
六陸軍入出賃付地	明三〇ノ内 外四筆	25.25	2,000.00	明三〇ノ内 淡五ノ三、五ノ四、五ノ五 宮元ノ一

七 陸軍倉庫敷地	桃二ノ一	100.000	100.000
八 軍病院敷地	三島二ノ一	170.000	170.000
九 第二分署敷地	淡九ノ一三	150.000	150.000
一〇 元發電所敷地	住三ノ内	150.000	150.000
一一 療病院敷地	淡二八	100.000	100.000
一二 受電所及ポンプ所敷地	住三ノ内三ノ二 三ノ一ノ内	100.000	100.000
一三 給水ポンプ所敷地	福五四ノ内	100.000	100.000
一四 稻荷神社境内農道敷地	伏二九	100.000	100.000
一五 民間團營アパート敷地	住一ノ一	100.000	100.000
一六 職員宿舍敷地	淡七ノ五 外一〇筆	100.000	100.000
一七 一般貸付地	福五四ノ内 外一ノ二筆	100.000	100.000
兩埠頭用			
一 埠頭事務所及倉庫敷地	山四	100.000	100.000
二 埠頭用地並倉庫用地買受地	山一〇 外三五筆	100.000	100.000
三 埠頭備地	山三〇 外六筆	100.000	100.000
四 脚筒所及共同便所敷地	橋二、山一四ノ三 關一五	100.000	100.000

五 其他ノ租界内土地	開四 外五筆	三六、六五	三、七七〇 開四ノ一、一〇ノ一、三ノ一、四ノ一 橋四ノ一
丁 其他ノ租界内土地		二四、六七	
一 花園街土地	花二〇、三二、三三、三四	二四、六五	
二 恩賜兒童遊園地	明二、四	一、五八	
三 職員宿舍敷地	三島四ノ一	四、七〇	
戊 道路及胡同		三、三〇、六五	
一 道路敷地		三、三〇、六五	
二 胡同敷地	秋四ノ一 外三〇筆	三、三〇、六五	
三 番地ナキ胡同		三、三〇、六五	
己 租界外土地		三、三〇、六五	
一 海光寺外		一、七〇、四〇	
二 住吉街外		三、三〇、六五	
三 特別買受地		四、五五、四四	
四 避病院豫定地	集義堂、何週氏	三、三〇、六五	
五 綜合運動場敷地中學校商業學校豫定地	五一筆	三、三〇、六五	
六 宮島女學校敷地	四筆	三、三〇、六五	
七 新興路附近	一二筆	三、三〇、六五	
八 笠岡國民學校敷地	七筆	六、四〇、三〇	
九 吉野國民學校敷地	二筆	九、一〇、〇〇	
一〇 保養院敷地	三筆	九、一〇、〇〇	
一一 臨海學校敷地	二筆	四、七〇、〇〇	
一二 元南開大學構内	二筆	九、一〇、〇〇	
一三 北戴河土地	二筆	九、一〇、〇〇	

昭病分院敷地、金牛齋及舊火葬場
昭和十五年報告ニ於テ新興路附近敷地増減ヲ本欄ニテ整理報告シアリタルモ誤謬ニ付本年度報告ニ於テ夫々訂正整理ス

新興路敷地三、〇二九坪〇四六此ノ代價一六、四六〇圓三八
差引キ整理ス

舊買收地
樹木一六七本價格七、〇六〇圓ヲ含ム

昭和十五年事務報告ニ於テ住吉街外己ニノ欄ニ整理シアリタルモ本年度之ヲ分割整理ス

昭和十五年十二月玉井利三郎氏ヨリ寄贈

二、建 物 明 細 計		延 坪		價 格		摘 要	
名 稱	所 在 地	延 坪	價 格	摘 要	價 格	摘 要	價 格
(イ) 總 舍 關 係	福一八	一、四〇〇	三〇、〇〇〇	十六年度增築附屬工作物ヲ含ム	三〇、〇〇〇		
一 民國事務所及附屬建物		四〇〇	一〇、〇〇〇		一〇、〇〇〇		
二 會議室、會計課、建物		五〇〇	一〇、〇〇〇		一〇、〇〇〇		
三 水道課、警防課、建物		一〇〇	二、〇〇〇		二、〇〇〇		
四 用度課及自動車庫		一〇〇	二、〇〇〇		二、〇〇〇		
五 福島街通倉庫		一〇〇	二、〇〇〇		二、〇〇〇		
六 備人室及ボイラー室		一〇〇	二、〇〇〇		二、〇〇〇		
七 俱樂部及公會堂		一〇〇	二、〇〇〇		二、〇〇〇		
八 武 齋 館		一〇〇	二、〇〇〇		二、〇〇〇		
九 俱樂部宿舍及團友會食堂		一〇〇	二、〇〇〇		二、〇〇〇		
一〇 國防婦人會館		一〇〇	二、〇〇〇		二、〇〇〇		
(ロ) 用 度 課 倉 庫	西宮島街	一〇〇	二、〇〇〇		二、〇〇〇	二棟 (建築材料庫)	
一 管外地用度倉庫		一〇〇	二、〇〇〇		二、〇〇〇		
二 全		一〇〇	二、〇〇〇		二、〇〇〇		
三 全		一〇〇	二、〇〇〇		二、〇〇〇		
四 監視人宿舍及材料置場		一〇〇	二、〇〇〇		二、〇〇〇		
五 備人宿舍及物置		一〇〇	二、〇〇〇		二、〇〇〇		
(ハ) 宿 舍 關 係							
一 宮島街宿舍	住三	一〇〇	二、〇〇〇		二、〇〇〇		
二 淡路街宿舍	淡七ノ五	一〇〇	二、〇〇〇		二、〇〇〇		
三 全	住一ノ一八	一〇〇	二、〇〇〇		二、〇〇〇		
四 伏見街宿舍	伏一八ノ八	一〇〇	二、〇〇〇		二、〇〇〇	三棟 附屬建物五	
五 全	伏二七ノ二	一〇〇	二、〇〇〇		二、〇〇〇		
六 全	三島四ノ二	一〇〇	二、〇〇〇		二、〇〇〇		
七 住吉街宿舍	宮二九ノ一四	一〇〇	二、〇〇〇		二、〇〇〇		
	住一ノ一六五	一〇〇	二、〇〇〇		二、〇〇〇		

昭和十六年十月三日第六十次民會臨時會可決
樹木九九本價格三七、一八九圓ヲ含ム

八全	住一ノ一ノ三	三、四、四〇	四、四、〇〇	
九全	住一ノ二	三、八、〇〇	三、八、〇〇	
一〇全	住三	一、五、八〇	一、五、八〇	二棟（昭和十六年十二月竣工）
一一全	西伏見街	三、九、六〇	三、九、六〇	二棟
一二全	西浪速街	三、五、〇〇	三、五、〇〇	六棟（昭和十六年十二月竣工）木戸及木柵一六三間ヲ含ム
(三)警備及消防關係				
一第一分署	旭二五二、二五四	一、九、三三	一、九、三三	
二第二分署	淡九ノ一三	一、八、三七	一、八、三七	
三巡捕宿舎	美二七、花二四	二、四、〇〇	二、四、〇〇	
四消防署及宿舎	宮一三	三、四、三三	三、四、三三	
(水)工務關係				
一舊脚筒所建物	山一五	三、〇〇〇	三、〇〇〇	
二橋立街脚筒所其他	橋二	一、四、九一	一、四、九一	三棟（宿舎、塵埃集捨所、共同便所共）
三住吉街脚筒所其他	住三	一、八、八〇	一、八、八〇	五棟（職員及傭人宿舎共）
四常備人夫收容所	〃	三、〇〇〇	三、〇〇〇	昭和十六年六月新築
五乳劑製造所	管外地	八、五〇〇	八、五〇〇	
六ローラー庫及傭人宿舎	〃	一、三、八〇	一、三、八〇	
七クラツシヤ上家	〃	三、〇、六	三、〇、六	
八土木倉庫	〃	四、九、〇〇	四、九、〇〇	
九監視人宿舎	〃	七、五、三三	七、五、三三	
(ハ)公園關係				
一公園事務所及温室	福一八	五、九、〇〇	五、九、〇〇	
二音楽堂	〃	三、〇、〇〇	三、〇、〇〇	
三番人家屋及公衆便所	〃	三、〇、〇〇	三、〇、〇〇	
四公園内倉庫	〃	一〇、〇〇〇	一〇、〇〇〇	昭和十六年八月新築
五榮街給水所	〃	五、〇〇〇	五、〇〇〇	
六恩賜兒童遊園地内建物	明二四	三、三、三三	三、三、三三	
七綜合運動場内詰所及倉庫	六里台	一、〇、〇〇	一、〇、〇〇	二棟（昭和十六年八月新築）
(下)病院關係				
一療病院	淡二八 三島一ノ内	七、三、八一	七、三、八一	本院及附屬建物八棟
二療病院分院	南門外	六、七、七〇	六、七、七〇	

三 雜 人 病 院	秋一二	福二四美三〇	四六〇〇	一〇〇、五〇〇	二棟
四 公 立 病 院			四〇、三〇〇	四〇、三〇〇	二棟
(子) 清 掃 關 係			三〇、六〇〇	三〇、六〇〇	
一 清 掃 課 務 所 及 車 庫	西伏見街		五〇、〇〇〇	五〇、〇〇〇	二棟
二 焉 小 屋 及 苦 力 宿 舍	〃		五〇、〇〇〇	五〇、〇〇〇	
三 清 掃 課 倉 庫	〃		五〇、〇〇〇	五〇、〇〇〇	
四 苦 力 收 容 所 馬 車 庫	〃		五〇、〇〇〇	五〇、〇〇〇	
五 海 光 寺 撤 水 唧 筒 所	福五四		五〇、〇〇〇	五〇、〇〇〇	
(リ) 學 校 關 係			二二、五〇〇	二二、五〇〇	
一 商 業 學 校 舍	住三ノ内 三島一ノ内		一、六〇〇	四六、二〇〇	銃器庫(二坪六〇〇)昭和十六年十一月新築
二 學 校 專 屬 武 道 場	〃		三三、二〇〇	六、五〇〇	
三 松 島 高 等 女 學 校 舍	淡二ノ一、二ノ四 三島一ノ一		一、五〇〇	三三、三〇〇	
四 宮 島 高 等 女 學 校 舍	西宮島街		四六、五〇〇	三三、六〇〇	
五 美 蓉 國 民 學 校 舍	美六、橋六 三ノ一、三、伏三		二〇、三〇〇	三三、三〇〇	
六 淡 路 國 民 學 校 舍	淡四、三島一ノ内		一、五〇〇	三三、三〇〇	
七 三 笠 國 民 學 校 舍	河北		一〇〇、一〇〇	三三、三〇〇	
八 大 和 國 民 學 校 舍	特三區		一、四〇〇	三三、三〇〇	
九 日 本 青 年 學 校 舍	美二六 宮二二ノ内		一、二〇〇	三三、三〇〇	
一〇 日 本 幼 稚 園 舍	淡九ノ一二		五、六〇〇	三三、三〇〇	職員宿舍共
一一 臨 海 學 校	滿洲國 錦州省		五、六〇〇	三三、三〇〇	校舍及臨海莊共四棟及附屬家
(ヌ) 電 氣 事 業 關 係			四、八〇〇	二、三〇〇	
一 受 電 電 所	住三、三ノ二		三、三〇〇	二、三〇〇	二棟
二 職 員 及 電 工 宿 舍	〃		三、三〇〇	二、三〇〇	二棟(昭和十六年十一月新築)
三 材 料 倉 庫 及 職 員 宿 舍	〃		三、三〇〇	二、三〇〇	
四 變 電 所 建 物	市內 一三ヶ所		六、六三三	三、四〇〇	下天仙、福島街、宮島街、芙蓉街、松島街、淡路街、桃山街、北 旭街、橋立街、明石街、伏見街、海光寺、榮街

尾、渠、溝	住吉街、御筒新淨化池及御筒井	1	尾、渠、溝	一團管住宅地區線	1,200
六、空、地	住吉街、御筒所附屬鐵管類	1	五、四、五	二全號路線	6,000
一、〇、一、空	橋立街、御筒所附屬鐵管類	1	九、四、五	三全號路線	1,500
計	墨、天、公	1	五、五、五	四全號路線	1,500
合計	五、〇、三、五	1	一〇、〇、〇	五全號路線	1,500
			五、三、三	六全號路線	3,000
			六、〇、六、五	七全號路線	3,000
			五、三、四、七	貸付土地區域	1,500
			二、二、二、五	二全號路線	1,500
			二、二、二、五	三全號路線	1,500
			二、二、四、五	四全號路線	1,500
			合計	六、六、六、五	1,500
			總計	五、〇、三、五	1,500

五 備 品 明 細 書
 一金壹百四拾七萬五千七拾八圓六拾貳錢也

內 譯

科目	昭和十五年十二月末現在		昭和十六年度中購入又ハ移受		昭和十六年度中廢品又ハ移替		昭和十六年十二月末現在	
	數量	價格	數量	價格	數量	價格	數量	價格
事務所備品	一、五五	五、六三〇	三、四三	五、〇〇〇	一、五五	三、九〇〇	四、六三	一〇、八〇〇
會議室備品	三、五	六、〇五〇	一、五	五、〇〇〇	一	一、〇〇〇	一	六、〇〇〇
義勇隊備品	六、〇〇〇	五、〇〇〇	一	一、〇〇〇	六、〇〇〇	五、〇〇〇	一	一、〇〇〇
警備備品	三、〇〇〇	六、〇〇〇	一	一、〇〇〇	三、〇〇〇	五、〇〇〇	一	一、〇〇〇
巡捕貸與品	三、〇〇〇	六、〇〇〇	一	一、〇〇〇	三、〇〇〇	五、〇〇〇	一	一、〇〇〇
消防器具	七、七	六、〇〇〇	一	一、〇〇〇	七、七	五、〇〇〇	一	一、〇〇〇
土木器具	七、七	六、〇〇〇	一	一、〇〇〇	七、七	五、〇〇〇	一	一、〇〇〇
水道器具	七、七	六、〇〇〇	一	一、〇〇〇	七、七	五、〇〇〇	一	一、〇〇〇
埠頭器具	七、七	六、〇〇〇	一	一、〇〇〇	七、七	五、〇〇〇	一	一、〇〇〇
圖書館備品	一、〇〇〇	一、〇〇〇	一	一、〇〇〇	一、〇〇〇	一、〇〇〇	一	一、〇〇〇
公園器具	一、〇〇〇	一、〇〇〇	一	一、〇〇〇	一、〇〇〇	一、〇〇〇	一	一、〇〇〇
金融部備品	一、〇〇〇	一、〇〇〇	一	一、〇〇〇	一、〇〇〇	一、〇〇〇	一	一、〇〇〇
復興資金部備品	一、〇〇〇	一、〇〇〇	一	一、〇〇〇	一、〇〇〇	一、〇〇〇	一	一、〇〇〇
貸住宅備品	一、〇〇〇	一、〇〇〇	一	一、〇〇〇	一、〇〇〇	一、〇〇〇	一	一、〇〇〇
電氣圖書	一、〇〇〇	一、〇〇〇	一	一、〇〇〇	一、〇〇〇	一、〇〇〇	一	一、〇〇〇
衛生部備品	一、〇〇〇	一、〇〇〇	一	一、〇〇〇	一、〇〇〇	一、〇〇〇	一	一、〇〇〇
衛生部備品	一、〇〇〇	一、〇〇〇	一	一、〇〇〇	一、〇〇〇	一、〇〇〇	一	一、〇〇〇
療病院備品	一、〇〇〇	一、〇〇〇	一	一、〇〇〇	一、〇〇〇	一、〇〇〇	一	一、〇〇〇
婦人病院備品	一、〇〇〇	一、〇〇〇	一	一、〇〇〇	一、〇〇〇	一、〇〇〇	一	一、〇〇〇
公立病院圖書	一、〇〇〇	一、〇〇〇	一	一、〇〇〇	一、〇〇〇	一、〇〇〇	一	一、〇〇〇
全 醫療器械	一、〇〇〇	一、〇〇〇	一	一、〇〇〇	一、〇〇〇	一、〇〇〇	一	一、〇〇〇
全 醫療器械	一、〇〇〇	一、〇〇〇	一	一、〇〇〇	一、〇〇〇	一、〇〇〇	一	一、〇〇〇
實費診療所備品	一、〇〇〇	一、〇〇〇	一	一、〇〇〇	一、〇〇〇	一、〇〇〇	一	一、〇〇〇
清掃器具	一、〇〇〇	一、〇〇〇	一	一、〇〇〇	一、〇〇〇	一、〇〇〇	一	一、〇〇〇
警防團備品	一、〇〇〇	一、〇〇〇	一	一、〇〇〇	一、〇〇〇	一、〇〇〇	一	一、〇〇〇
宿舍備品	一、〇〇〇	一、〇〇〇	一	一、〇〇〇	一、〇〇〇	一、〇〇〇	一	一、〇〇〇
北 裁河備品	一、〇〇〇	一、〇〇〇	一	一、〇〇〇	一、〇〇〇	一、〇〇〇	一	一、〇〇〇
幼稚園圖書	一、〇〇〇	一、〇〇〇	一	一、〇〇〇	一、〇〇〇	一、〇〇〇	一	一、〇〇〇
全 備品	一、〇〇〇	一、〇〇〇	一	一、〇〇〇	一、〇〇〇	一、〇〇〇	一	一、〇〇〇

全	美華國民學校圖書	一、三〇〇	三、五〇〇	三〇	一、三〇〇	一、〇〇〇	一、〇〇〇	三、〇〇〇
全	教具	一、三〇〇	三、五〇〇	三〇	一、三〇〇	一、〇〇〇	一、〇〇〇	三、〇〇〇
全	仙波文庫	三、〇〇〇	三、〇〇〇	三〇	三、〇〇〇	三、〇〇〇	三、〇〇〇	三、〇〇〇
全	兒童文庫	三、〇〇〇	三、〇〇〇	三〇	三、〇〇〇	三、〇〇〇	三、〇〇〇	三、〇〇〇
全	淡路國民學校圖書	一、〇〇〇	一、〇〇〇	一〇	一、〇〇〇	一、〇〇〇	一、〇〇〇	一、〇〇〇
全	教具	一、〇〇〇	一、〇〇〇	一〇	一、〇〇〇	一、〇〇〇	一、〇〇〇	一、〇〇〇
全	兒童文庫	一、〇〇〇	一、〇〇〇	一〇	一、〇〇〇	一、〇〇〇	一、〇〇〇	一、〇〇〇
全	三笠國民學校圖書	一、〇〇〇	一、〇〇〇	一〇	一、〇〇〇	一、〇〇〇	一、〇〇〇	一、〇〇〇
全	教具	一、〇〇〇	一、〇〇〇	一〇	一、〇〇〇	一、〇〇〇	一、〇〇〇	一、〇〇〇
全	吉野國民學校圖書	一、〇〇〇	一、〇〇〇	一〇	一、〇〇〇	一、〇〇〇	一、〇〇〇	一、〇〇〇
全	教具	一、〇〇〇	一、〇〇〇	一〇	一、〇〇〇	一、〇〇〇	一、〇〇〇	一、〇〇〇
全	兒童文庫	一、〇〇〇	一、〇〇〇	一〇	一、〇〇〇	一、〇〇〇	一、〇〇〇	一、〇〇〇
全	大和國民學校圖書	一、〇〇〇	一、〇〇〇	一〇	一、〇〇〇	一、〇〇〇	一、〇〇〇	一、〇〇〇
全	教具	一、〇〇〇	一、〇〇〇	一〇	一、〇〇〇	一、〇〇〇	一、〇〇〇	一、〇〇〇
全	春日國民學校圖書	一、〇〇〇	一、〇〇〇	一〇	一、〇〇〇	一、〇〇〇	一、〇〇〇	一、〇〇〇
全	教具	一、〇〇〇	一、〇〇〇	一〇	一、〇〇〇	一、〇〇〇	一、〇〇〇	一、〇〇〇
全	中學校圖書	一、〇〇〇	一、〇〇〇	一〇	一、〇〇〇	一、〇〇〇	一、〇〇〇	一、〇〇〇
全	教具	一、〇〇〇	一、〇〇〇	一〇	一、〇〇〇	一、〇〇〇	一、〇〇〇	一、〇〇〇
全	商業學校圖書	一、〇〇〇	一、〇〇〇	一〇	一、〇〇〇	一、〇〇〇	一、〇〇〇	一、〇〇〇
全	教具	一、〇〇〇	一、〇〇〇	一〇	一、〇〇〇	一、〇〇〇	一、〇〇〇	一、〇〇〇
全	生徒文庫	一、〇〇〇	一、〇〇〇	一〇	一、〇〇〇	一、〇〇〇	一、〇〇〇	一、〇〇〇
全	松島女學校圖書	一、〇〇〇	一、〇〇〇	一〇	一、〇〇〇	一、〇〇〇	一、〇〇〇	一、〇〇〇
全	教具	一、〇〇〇	一、〇〇〇	一〇	一、〇〇〇	一、〇〇〇	一、〇〇〇	一、〇〇〇
全	校具	一、〇〇〇	一、〇〇〇	一〇	一、〇〇〇	一、〇〇〇	一、〇〇〇	一、〇〇〇

榮 街 全	八、二七・〇〇	五、三〇・〇〇	五、九七・〇〇	一、五〇・〇〇	三相一五〇「キロボルトアンペア」 變壓器ヲ二〇〇「キロボルトアンペア」ニ取替
明石街全	八、八七・五〇	三、二八・〇〇	五、五九・五〇	一、	三相二〇〇「キロボルトアンペア」變壓器一台全附屬機増設
海光寺全	五、八三・〇〇	五、八三・〇〇	一、	一、	三相一五〇「キロボルトアンペア」變壓器一台全附屬機増設
中 原 全	四、八七・〇一	一、	四、八七・〇一	二、〇〇・〇〇	六〇平方枳鋼帶ケーブル一九七米増設 柱上變壓器ヲ含ム
二、高壓地下ケーブル線路	一〇三、三三・五五	一〇三、三三・五五	一、	一、	
三、高壓架空電線路	三六、九〇・〇〇	三三、三三・〇〇	四、五七・〇〇	六、三三・九〇	
四、低壓架空電線路	一、一四・四六・五三	一、一四・四六・五三	一、	一、	
鐵 柱	三、五七・八〇	三、五七・八〇	一、	一、	
木 柱	八、六四・四三	七、五三・〇〇	一、一一・四三	一、一一・四三	増設二十四本 建替七本
電 線 其 他	一〇〇、七四・六六	九、五三・〇〇	九、五三・〇〇	一、	
五、引込線及電氣計器	一、五三、三三・〇〇	三三、二六・〇〇	一、二七・〇〇	一、	新設一八〇件 改修九九件
引 込 線	八、〇三・〇〇	七、二六・〇〇	一、	一、	購入一、六七五ヶ 廢棄一二ヶ
電 氣 計 器	一〇三、三〇・三三	二、六六・〇〇	三、四〇・八六	一、	新設四六ヶ所
六、靜電蓄電器	八、七〇・〇〇	六、〇〇・〇〇	二、七〇・〇〇	一、	
七、街路電燈	一、九二、四七・五三	一、六六・〇〇	二、二六・四七	一、	
八、受電所機械器具並附屬品	四、三〇・〇〇	四、三〇・〇〇	一、	一、	
九、在 庫 品	八、八二・七三	三、六六・四三	四、一六・三〇	一、	
電 氣 機 械 器 具	一、八七・一三	四、六六・〇〇	四、一六・三〇	一、	
修 理 工 場 機 械	三、三三・五〇	三、三三・五〇	一、	一、	
電 線 及 ケーブル	三、三三・五〇	三、三三・五〇	一、	一、	
材 料 其 他	三三、三三・五〇	二、二六・〇〇	三、〇七・五〇	一、	
軌 條	一、	一、	一、	一、	
總 計	七、四一、四三・五三	五、四一、四三・五三	二、〇〇、〇〇・〇〇	一、	工務部ニ移管

