

昭和十三年天津居留民國事務報告目次

(第一部)

第一 總務部

一、參事會	一
(一)參事會	一
(二)參事會會議事項	二
二、會計検査委員	二
三、諸規則の制定及改正	二五
(一)民團法規調査委員會規則中改正	二五
(二)土地課金條例中改正	二六
(三)取得課金條例中改正	二六
(四)特別課金條例中改正	二八
(五)不動産取得稅條例中改正	二九
(六)衛生費徵收條例中改正	二九
(七)水道使用條例中改正	三〇

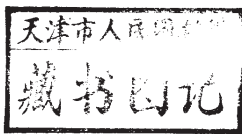

(1) (2)

(八)御下賜金記念事業費特別會計條例中改正	三三
(九)退職給與基金特別會計條例制定	三三
(一〇)天津居留民國團長助役條例中改正	三四
(一一)天津居留民國會計主任條例中改正	三四
(一二)團院宮春仁王殿下御下賜金記念事業費特別會計條例制定	三四
(一三)諸證明手数料徵收條例制定	三五
(一四)私設下水道掃除料徵收條例制定	三六
(一五)居留民國立學校校役料徵收條例制定	三七
(一六)居留民國立學校職員手当支給條例制定	三八
(一七)居留民國立學校職員旅費支給條例制定	三九
(一八)復興資金貸付條例制定	四一
(一九)復興資金貸付條例細則制定	四一
(二〇)復興資金審査委員會條例制定	四四
(二一)復興資金特別會計條例制定	四八
(二二)不動産取得課金條例中改正	五一
(二三)土地課金條例中改正	五一
(二四)家屋課金條例中改正	五一
(二五)街路幅員擴張計畫審査委員會規程改正	五二

(3) (4)

(二六)貸住宅經營費特別會計條例制定	五三
(二七)天津日本圖書館々々則制定	五四
四、特別委員	五六
(一)課金調査委員	五六
(二)法規調査委員	五七
五、各種特別委員會	五八
(一)中央卸賣市場設立調査委員會	五九
(二)民團三十週年紀念式準備委員會	五九
(三)民團三十週年紀念式準備委員會	六〇
(四)不動産評價委員會	六一
(五)民團始政三十年紀念誌編纂委員會	六一
(六)街路幅員擴張計畫審査委員會	六一
六、居留民國(團)	六二
(一)第三十一次居留民國通常會	六二
(二)第四十三次居留民國臨時會	六四
(三)第四十四次居留民國臨時會	六四
(四)第四十五次居留民國臨時會	六五
(五)第四十六次居留民國臨時會	六六

六、民會議員協議會	六九
(一)天津神社神苑供進の件	六九
(二)綜合ビル建築に關する件	六九
七、民會議長及全副議長	七〇
八、昭和十三年居留民國會議員選舉	七〇
九、居留民國法施行細則改正の件	七二
(一)居留民國議員定數に關する件	七二
一〇、豫備費支出の件	七二
一一、戸口調査の件	七三
一二、民團地區改正の件	七三
一三、交通事務防止標語募集の件	七四
一四、内地標準時間採用の件	七四
一五、埠頭倉庫賃貸の件	七五
一六、物資對策に關する件	七五
一七、居留民國金庫設置に關する件	七六
一八、民團始政三十週年紀念祝賀會舉行の件	七六
一九、財團法人天津共益會繼承の件	七七
二〇、官島橋竣工の件	七七

(5)

二一、中學校設立に關する件	七八
二二、民團舉行諸行事	七九
二三、義勇隊に關する件	八九
二四、防護團に關する件	九四
二五、吏員及雇員囑託員の異動並に現在員	一一八
二六、諸統計表	一四七
(一) 戶口統計一覽表	一四七
(二) 租界外内地人戶口表	一四八
(三) 朝鮮人戶口表	一四九
(四) 台灣人戶口表	一四九
(五) 西洋人戶口表	一五〇
(六) 在留邦人職業別表	一五〇
(七) 職業紹介統計表	一五五
第二、財務部	
一、出納檢査	一五七
二、民團課金及其他課金の徴收狀況	一五七
(一) 昭和十三年度民團歲入現況表	一五七

(6)

(二) 過年度民團課金滞納現況表	一六二
三、電車會社及水道會社並に製水會社の特殊に對する利益配當の件	一六三
四、主要民團公課金負擔人員並に負擔額調	一六四
(一) 民團公課金額別負擔人員調	一六四
(イ) 土地課金	一六四
(ロ) 家屋課金	一六六
(ハ) 取得課金	一六七
(ニ) 營業課金	一七八
(ホ) 工巡費	一七二
(ヘ) 衛生費	一七四
(二) 主要民團公課金内外人別負擔額調	一七七
(三) 雜種課金等級別負擔人員調	一七七
(イ) ダンサー	一七八
(ロ) 常設興行	一七八
(ハ) 日本人藝妓	一七九
(ニ) 酌婦	一七九
(ホ) 女給	一八〇
(ヘ) 中國藝妓	一八〇

(7)

(下) 遊藝場	一八一
(四) 昭和十三年中諸車月額鑑札發行表	一八一
(五) 昭和十三年中諸車年額鑑札發行表	一八三
(六) 昭和十三年中自動車及自動自轉車鑑札發行數表	一八四
五、各種寄附金	一八五
六、課金調査委員會	一八七
(一) 課金調査委員會	一八七
(二) 課金調査事項	一八七
七、諸證明に關する件	一九四
八、土地家屋台帳地圖に關する件	一九四
九、租界内道路敷地明細表	一九五
昭和十一年度居留民團歲入出決算	一九六
昭和十一年度御下賜金記念事業費特別會計歲入出決算	二一四
昭和十三年度居留民團歲入出決算	二一五
昭和十三年度御下賜金記念事業費特別會計歲入出決算	二二四
昭和十三年度故田代將軍記念事業費特別會計歲入出決算	二二九
昭和十三年度退職給與基金特別會計歲入出決算	二四一
昭和十三年度閑院宮春仁王殿下御下賜金記念事業費特別會計歲入出決算	二四二

(8)

第三、工務部	
一、土木	二四五
(一) 處理事項	二五五
(二) 工事施行	二五五
1、一般修道	二五五
イ、アスファルト乳劑補修道路	二五五
ロ、ソリデヂット及膠石補修道路の補修	二五六
ハ、セメントタイル舗裝歩道補修	二五七
2、華北電政總局地下ケーブル埋設工事跡復舊工事	二五七
3、聊簡所移轉並下水暗渠改造工事	二五八
4、宮島街道路擴張工事	二五九
5、榮街道路築造工事	二六〇
6、常盤街一部道路築造工事	二六一
7、管外土地道路築造工事	二六一
8、旭街街燈取替工事	二六二
二六四	二六四

(10)		(9)	
第四、業 務 部		9、街角剪除工事	二六四
		10、ウヱズ運河堤防修築工事	二六五
		11、下水ポンプ其他改造工事	二六六
		12、宮島橋築造工事	二六七
		(三)街 樹	二六八
		二、建 築	二七一
		(一)處 理 事 項	二七一
		(二)工 事 施 行	二七一
		イ、乳劑装置工新築工事	二七一
		ロ、職員宿舎新築工事	二七二
		ハ、療病院塔改築工事	二七四
		ニ、療病院分院修繕其他工事	二七八
		ホ、天津神社御造營柵其他工事	二七九
		ヘ、雜修工事	二八〇
		三、保 護	二八一
		作 業 編 成	二八一
		作 業 狀 態	二八二
		(一)道 路 掃 除	二八二
		(二)道 路 撤 水	二八三
		(三)除 雪 作 業	二八三
		(四)公私設下水道掃除	二八四
		(五)塵 芥 收 去	二八五
		(六)尿 尿 收 去	二八六
		(七)防疫消毒藥の撒布	二八七
		一、上 水 道	二八七
		(一)給 水 工 事	二八七
		イ、新 設 工 事	二八八
		ロ、敷 設 替 工 事	二八八
		ハ、増設及改造工事	二八八
		(二)配水管敷設及敷設替工事	二八九
		イ、松島街配水管敷設替工事	二九〇
		ロ、常盤街配水管敷設替工事	二九一
		ハ、吾妻街配水管敷設替工事	二九二
		ニ、加茂街配水管敷設替工事	二九三

(12)		(11)	
		ホ、管外地配水管敷設工事	二九三
		(三)雜 工 事	二九六
		(四)上水使用量及使用戸數	二九七
		(五)既往十ヶ年間に於ける水道統計表	二九八
		(六)租界内に於ける昨年と本年との配水量比較表	二九九
		(七)水質試験成績表	三〇〇
		(八)日本租界内鑿井水水質試験成績表	三〇二
		(九)昭和十三年氣温並水温表	三〇四
		二、埠 頭	三〇五
		(一)白河及埠頭状態	三〇五
		(二)天津入港船舶統計	三〇六
		(三)日界埠頭通商船舶及艀船隻數統計	三〇七
		(四)日界埠頭民船艀船隻數統計	三〇八
		(五)雜 件	三〇九
第五、衛 生 部		一、傳 染 病	三一〇
		(一)昭和十三年法定傳染病發生の概要	三一〇
		イ、昭和十三年法定傳染病患者數月別表	三一〇
		ロ、昭和十三年法定傳染病患者轉歸及治療日數表	三一〇
		ハ、昭和十三年法定傳染病患者發生街區別表	三一〇
		ニ、既往十ヶ年間法定傳染病患者發生及死亡明細表	三一〇
		ホ、既往十ヶ年間法定傳染病々別患者發生率及死亡率	三一〇
		二、保 健 及 防 疫	三一〇
		(一)種 痘	三一〇
		イ、昭和十三年種痘人員表	三一〇
		(二)昭和十三年天津に於けるコレラ發生状況並防疫状況	三一〇
		イ、昭和四年以降十ヶ年間邦人コレラ患者發生及死亡數	三一〇
		ロ、昭和十三年コレラ罹患者數	三一〇
		ハ、コレラ豫防注射人員統計表	三一〇
		ニ、コレラ防疫に關する檢疫箇所及施行期間表	三一〇
		ホ、コレラ防疫檢疫所豫防注射實施成績表	三一〇
		(三)腸チフス、パラチフス	三一〇
		イ、昭和十三年腸チフス豫防週同成績表	三一〇
		(四)猩 紅 熱	三一〇
		イ、昭和十三年猩紅熱豫防週同成績表	三一〇

(13)

(14)

<p>(五) 藝妓の健康診断</p> <p>イ、昭和十三年に行ひたる検査実施状況 三三七</p> <p>ロ、昭和十三年藝妓の健康診断成績表 三三八</p> <p>(六) 昭和十三年依頼試験及同検査成績表 三四〇</p> <p>(七) 昭和十三年衛生試験成績表 三四一</p> <p>三、出生</p> <p>イ、昭和十三年出生数性別及月別調査表 三四一</p> <p>四、死亡</p> <p>イ、昭和十三年死亡者数性別及月別調査表 三四二</p> <p>ロ、昭和十三年死亡者病名別及年齢別調査表 三四二</p> <p>ハ、既往十ヶ年間死亡者累年比較表 三四七</p> <p>五、犬に關する事項</p> <p>六、療病院に關する事項</p> <p>(一) 本院一部増築 三四九</p> <p>(二) 分院設置 三四九</p> <p>(三) 療病院收容傳染病患者</p> <p>イ、昭和十三年療病院收容傳染病患者表 三五〇</p> <p>ロ、昭和十三年療病院收容傳染病治療日數表 三五〇</p>	<p>ハ、昭和十三年療病院收容傳染病患者治療成績表 三五二</p> <p>ニ、既往十ヶ年間療病院收容傳染病患者死亡治療日數表 三五二</p> <p>七、實費診療</p> <p>イ、昭和十三年實費診療外來患者月別表 三五四</p> <p>八、結核豫防</p> <p>(一) 結核兒童の調査 三五六</p> <p>(二) 健康相談 三五六</p> <p>(三) 結核病の隔離收容</p> <p>イ、昭和十三年療養所入所患者成績表 三五七</p> <p>ロ、清潔法検査施行成績表 三五七</p> <p>ハ、昭和十三年清潔法検査施行成績表 三五七</p> <p>ニ、其他 三五八</p> <p>十、其他</p> <p>イ、昭和十三年行路病患者別治療表 三五八</p> <p>(附) 民團財産明細書</p> <p>一、土地 三五九</p> <p>二、建物及附屬物 三五九</p> <p>三、上水道 三六一</p> <p>三六三</p>
--	--

(15)

(16)

<p>四、下水道 三六四</p> <p>五、備品 三六八</p> <p>六、有價證券銀行預金及現金 三六九</p> <p>負債の部</p> <p>一、第七團債 三六九</p> <p>(第二部)</p> <p>第一、學務</p> <p>一、天津第一日本尋常高等小學校</p> <p>1、設置 三七〇</p> <p>2、設備 三七〇</p> <p>3、教育費 三七一</p> <p>4、學事關係者 三七三</p> <p>5、學級編成及擔任 三七四</p> <p>6、教科目及每週教授時數表 三七五</p> <p>7、兒童本籍調査 三七七</p> <p>8、兒童出生地其他調査 三七八</p>	<p>9、兒童出席狀況 三七九</p> <p>10、保護者の職業調査 三八一</p> <p>11、學校事務分掌 三八三</p> <p>12、教授 三八五</p> <p>13、訓練 三八八</p> <p>14、養護 三九二</p> <p>15、家庭との連絡 三九六</p> <p>16、郷土的教育事項 三九六</p> <p>17、其他 三九七</p> <p>二、天津第二日本尋常小學校</p> <p>1、設置 三九八</p> <p>2、設備 三九九</p> <p>3、教育費 四〇一</p> <p>4、學事關係者 四〇三</p> <p>5、學級編成及擔任 四〇三</p> <p>6、教科目及每週教授時數表 四〇六</p> <p>7、兒童本籍地調査 四〇七</p> <p>8、兒童出生地其他調査 四〇八</p>
---	---

(18)		(17)	
9、生徒出席状況	四三一	9、児童出席状況	四〇八
10、生徒保護者職業別調査	四三二	10、保護者職業別調査	四〇八
11、学校事務分掌	四三五	11、学校事務分掌	四〇九
12、教授	四三七	12、教授	四一一
13、訓練	四三八	13、訓練	四一五
14、体育と養護	四三九	14、養護	四一五
15、家庭との連絡	四四〇	15、家庭との連絡	四一八
16、郷土的教育事項	四四一	16、郷土的教育事項	四一九
17、その他	四四二	17、その他	四二〇
四、天津日本商業学校	四四三	三、天津日本高等女学校	四二一
1、設置	四四三	1、設置	四二一
2、設備	四四四	2、設備	四二二
3、教育費	四四五	3、教育費	四二二
4、學事關係者	四四六	4、學事關係者	四二四
5、學級編成及擔任	四四七	5、學級編成及擔任	四二五
6、學科課程及教授時數表	四四八	6、學科課程及教授時數表	四二五
7、生徒本籍調査	四四九	7、生徒本籍調査	四二六
8、生徒出生地其他の調査	四五三	8、生徒出生地其他の調査	四三〇

(20)		(19)	
9、生徒出席状況	四七八	9、生徒出席状況	四五三
10、生徒保護者職業別調査	四八〇	10、保護者職業別調査	四五四
11、学校事務分掌	四八〇	11、学校事務分掌	四五五
12、教授及訓練	四八〇	12、教授	四五七
13、養護方針	四八二	13、訓練	四五七
14、家庭との連絡	四八三	14、養護	四五九
15、郷土的教育事項	四八三	15、家庭との連絡	四六二
16、卒業生状況	四八四	16、郷土的教育事項	四六三
六、天津日本幼稚園	四八四	17、その他	四六四
1、設置	四八四	五、天津日本青年学校	四六五
2、設備	四八四	1、設置	四六五
3、教育費	四八六	2、設備	四六五
4、學事關係者	四八七	3、教育費	四六七
5、組別及擔任	四八七	4、學事關係者	四六八
6、保育項目毎週保育時數表	四八八	5、學級編成及擔任	四六八
7、幼兒本籍調査	四八八	6、學科課程及教授時數表	四六九
8、幼兒出生地調査	四八八	7、教科目及每週教授時數表	四七〇
9、幼兒出席状況	四八九	8、生徒本籍調査	四七二
		9、生徒出生地調査	四七三

(22)		(21)	
<p>四、統計</p> <p>1、開館日數及閱覽者統計 五〇七</p> <p>2、館內帶出圖書部門別統計 五〇八</p> <p>3、館外閱覽圖書部門別統計 五〇八</p> <p>4、館外閱覽圖書月別統計 五〇八</p> <p>5、圖書增減及部門別統計 五〇九</p> <p>6、閱覽券發上統計 五〇九</p> <p>7、館內無料入館券保持者 五〇〇</p>		<p>第二、圖書</p> <p>一、特記事項 四九三</p> <p>二、館務 四九三</p> <p>1、稟議事項 四九三</p> <p>2、評議員關係事項 四九四</p> <p>3、日記雜抄 四九五</p> <p>三、館況 四九九</p> <p>1、購入寄贈圖書增加數 四九九</p> <p>2、備付新聞名 四九九</p> <p>3、備付雜誌名 五〇二</p> <p>4、館外帶出券保持者數 五〇六</p>	
<p>第三、電氣</p> <p>一、業務成績</p> <p>A、需要家使用電氣量 五一〇</p> <p>B、電氣料徵收狀況 五一〇</p> <p>C、需要家移動調查表 五一〇</p> <p>二、主要電路工事</p> <p>1、電柱建替作業 五一三</p> <p>2、配電系統變改作業 五一三</p> <p>3、變電所並に變壓器増設 五一四</p> <p>4、ケーブル敷設 五一四</p>		<p>10、保護者職業別調 四九〇</p> <p>11、幼稚園事務分掌 四九一</p> <p>12、保護 四九一</p> <p>13、養護 四九一</p> <p>14、家庭との連絡 四九二</p> <p>15、郷土の保育事項 四九二</p> <p>16、其他 四九二</p>	

(24)		(23)	
<p>第八、體育</p> <p>一、設置 五三三</p> <p>二、評議員會 五三三</p> <p>三、民團體育部評議員會 五三三</p> <p>四、行事 五三三</p> <p>五、施設 五三三</p> <p>第九、衛生</p> <p>一、昭和十三年自八月入院及外來患者數統計表 五四三</p> <p>二、全入院及外來患者數各科別統計表 五四三</p> <p>三、自昭和十年至全十二年入院及外來患者數統計表 五四九</p> <p>四、自昭和十年至全十三年入院及外來患者數比較對照表 五四九</p> <p>五、出生及死亡 五五二</p>		<p>第五、金融</p> <p>一、復興資金移管に關する件 五二〇</p> <p>二、復興資金貸付狀況 五二〇</p> <p>三、復興資金回收狀況 五二二</p> <p>四、復興資金審査委員會 五二二</p> <p>第六、公團</p> <p>一、處理事項 五二八</p> <p>二、作業概要 五二九</p> <p>三、工事施行 五三一</p> <p>第七、建築</p> <p>1、天津日本高等女學校第三増築工事 五三一</p> <p>2、管外土地貸住宅新築工事 五三三</p> <p>3、松島街一ノ二職員宿舍新築工事 五三三</p> <p>4、圖書館暖房配管伏設替工事 五三六</p> <p>5、雜修繕工事 五三七</p> <p>第八、體</p> <p>一、設置 五三八</p> <p>二、評議員 五三八</p> <p>三、民團體育部評議員會 五三九</p> <p>四、行事 五三九</p> <p>五、施設 五三九</p> <p>第九、衛</p> <p>一、昭和十三年自八月入院及外來患者數統計表 五四三</p> <p>二、全入院及外來患者數各科別統計表 五四三</p> <p>三、自昭和十年至全十二年入院及外來患者數統計表 五四九</p> <p>四、自昭和十年至全十三年入院及外來患者數比較對照表 五四九</p> <p>五、出生及死亡 五五二</p>	

(25)		(26)	
六、傳染病患者統計表	五五二	一、土地	六三一
七、傳染病防疫に關する件	五五三	二、建物	六三一
八、人事異動並現在員	五五三	三、備品	六三一
第十、會計		四、圖書圖書	六三一
一、會計檢査	五六二	五、變電及電氣供給に要する設備	六三一
二、教育費國庫補助金	五六二	六、實業復興資金	六三一
三、各種寄附金出納狀況	五六二	七、復興資金	六三一
昭和三十三年度居留民團歲入出豫算(第一部)	五六二	八、諸預金勘定	六三一
昭和三十三年度特別會計電氣歲入出豫算	五七〇	九、現金	六三一
昭和三十三年度特別會計實業復興資金歲入出豫算	五八九	負債の部	
昭和三十三年度特別會計復興資金歲入出豫算	五八九	一、東亞興業株式會社借入金	六三二
昭和三十三年度特別會計住宅貸付住宅歲入出豫算	五九四	二、政府借入金	六三二
昭和三十三年度特別會計共立醫院歲入出豫算	五九六	三、南滿洲鐵道株式會社借入金	六三二
昭和三十三年度歲出豫算豫備費支出ノ件(第二豫算)	六〇三	四、是安正利氏等入金	六三二
昭和三十三年度居留民團歲入出追加及更正豫算	六〇八		
昭和三十三年度特別會計電氣歲入出追加豫算	六一〇		
昭和三十三年度特別會計復興資金歲入出追加豫算	六一一		
昭和三十三年度特別會計共立醫院歲入出更正豫算	六一七		
	六一九		

(27)	
五、天津銀行借入金	六三二
六、各銀行團借入金	六三二
七、貸付土地敷金	六三二
八、電氣計器保證金	六三二
九、電氣保證金	六三二
十、契約保證金	六三二
十一、圖書館保證金	六三二
以上	六三二

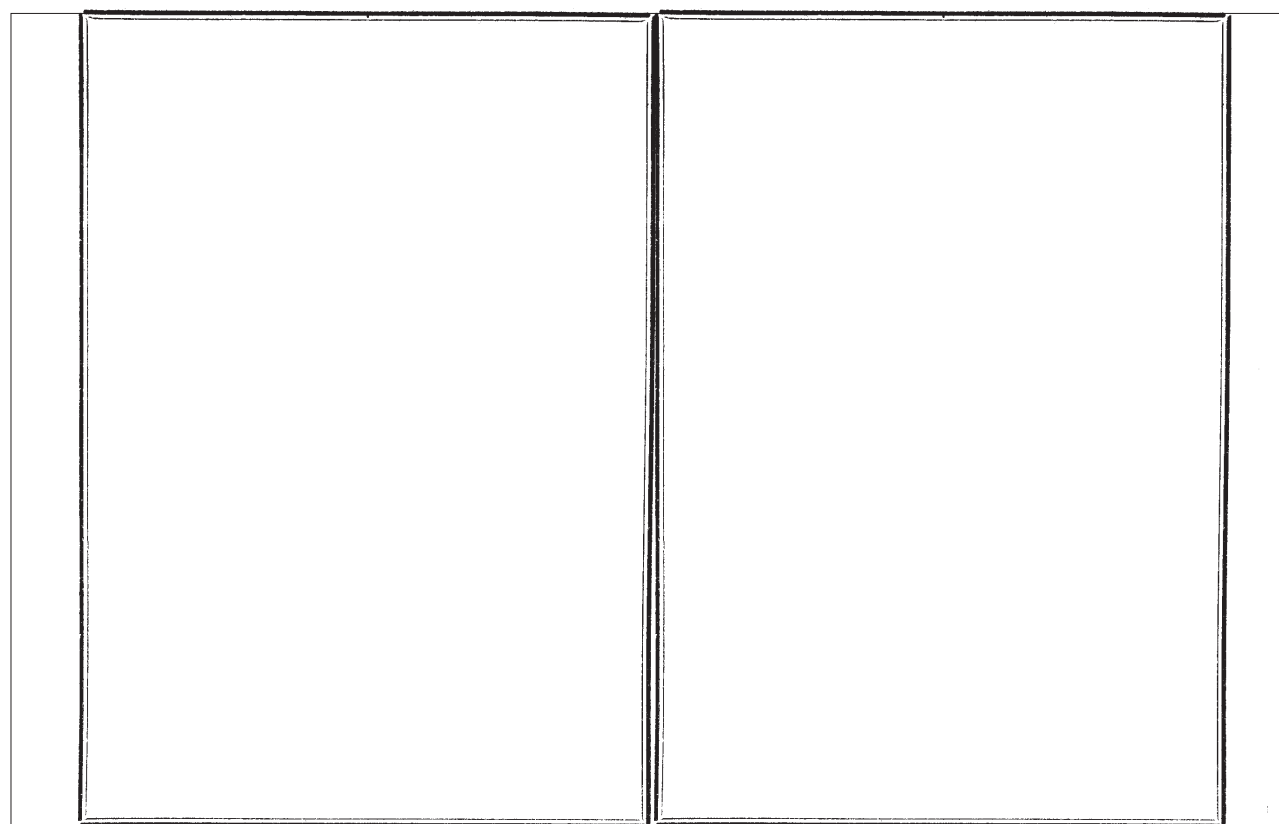
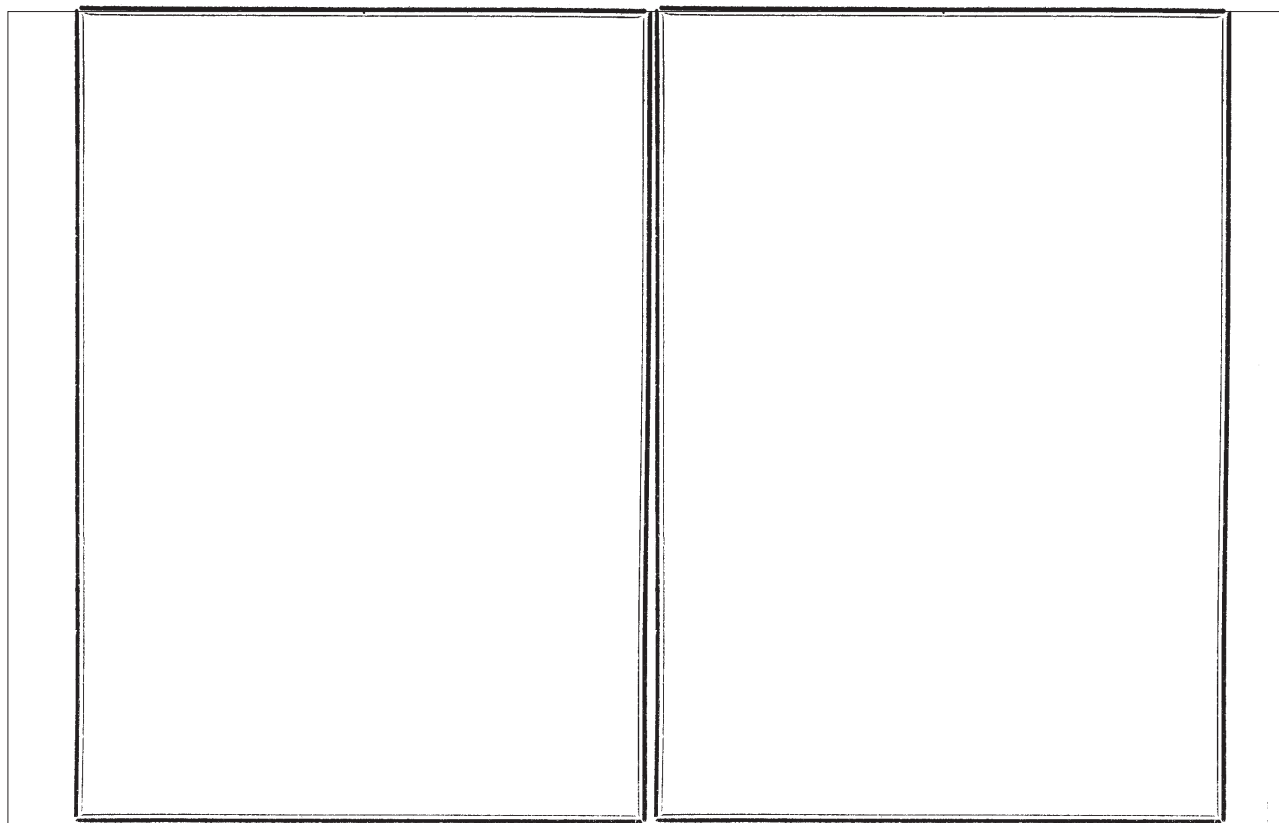

昭和十三年天津居留民團事務報告

居留民團法施行細則第二十條に遵ひ昭和十三年一月より同年十二月に至る一箇年間に於ける本民團事務の概要及財産明細を報告すること左の如し
 (財團法人天津共益會は昭和十三年八月一日民團に合併せられたるを以て全會事務報告は第二部とし八月一日以降の分を掲載せり)

(第一 一部)

第一、總務部

一、參事會

(一) 參事會員

昭和十三年中に於ける參事會員左の如し
 山田榮治 昭和十二年十二月就任 昭和十三年十二月任期満了
 大内專 全

(2)

(1)

小澤昇 昭和十二年十二月就任 昭和十三年十二月任期満了

志村正三 全

中村三雄 全

植前香 全

原田万造 全

菊地新一 昭和十三年十二月就任

上田茂 全

小澤昇 昭和十三年十二月重任

池原義見 昭和十三年十二月就任

後藤祿郎 全

鹽谷信治 全

佐々木山太郎 全

(二) 參事會會議事項

昭和十三年年中開會せる參事會三十二回にして其會議事項左の如し
 一月十九日
 報告事項
 一、昭和十二年度民團課金査定決定ノ件

(4)

(3)

一、真森公園及杉本工務所天津近郊水害防備費寄附ノ件

一、北米アレンチウド在留民ヨリ民團へ寄附ノ件

一、居留民慰安映畫會入場者寄附金大朝へ寄附ノ件

一、樋口後任衛生部長着任豫定日ノ件

一、東本願寺法主民團御慰問ノ件

一、元橋本參謀長轉任ノ件

一、租界内郵便局設置ノ件

一、財政状態報告ノ件

諮問事項

一、中央卸賣市場及小賣市場設立請願ニ關スル件

一、人事ノ件

一月二十六日

諮問事項

一、中央卸賣市場設立請願ニ關スル件

一、昭和十一年度居留民團歳入出決算及昭和十一年度御下賜金記念事業費特別會計歳入出決算ノ件

一、民團三十年史編纂ノ件

一、上訴權管轄移管請願ニ關スル件

報告事項

二月十六日

報告事項

一、樋口衛生部長及大泉建築課長新任報告ノ件

一、大朝後援居留民慰安演藝會ノ件

一、防空ニ關スル件

一、戸口調査ノ件

一、昭和十二年度民團課金追加決定ノ件

一、市場設立特別調査委員決定ノ件

諮問事項

一、アミノジメシジン設置請願ノ件

一、外務省告示第十八號天津居留民團地區改正請願ノ件

三月二日

報告事項

一、小島徵收課長着任ノ件

一、防護團編成協議會經過報告ノ件

一、防護團編成準備委員會經過報告ノ件

一、課金進脱者取締ニ關スル館令發布ノ件

一、義合祥民團慰問金寄附ノ件

(5)

<p>一、民團借款報告ノ件</p> <p>一、民團月報刊行ノ件</p> <p>一、島嶼ノ天津作成ノ件</p> <p>一、聯合委員會經過報告ノ件</p> <p>一、管外地巡捕派出ノ件</p> <p>諮問事項</p> <p>一、昭和十二年度追加豫算並更正豫算ノ件</p> <p>一、人事ノ件</p> <p>三月九日</p> <p>報告事項</p> <p>一、伊藤忠商會社ヨリ吏員慰勞金寄附ノ件</p> <p>一、陸軍記念行事ニ關スル件</p> <p>一、民團行政概要刊行ノ件</p> <p>一、戸口調査報告ノ件</p> <p>一、巡捕公務中死亡ノ件</p> <p>一、財政狀態報告ノ件</p> <p>諮問事項</p> <p>一、土地課金條例改正案</p>

(6)

<p>一、取得課金條例改正案</p> <p>一、特別課金條例改正案</p> <p>一、不動產取得稅條例改正案</p> <p>一、衛生費徵收條例改正案</p> <p>一、水道使用條例改正案</p> <p>一、水道使用條例施行細則改正案</p> <p>一、御下賜金記念事業費特別會計條例改正案</p> <p>三月十日</p> <p>諮問事項</p> <p>一、不動產取得稅條例改正案</p> <p>一、水道使用條例改正案</p> <p>一、水道使用條例施行細則改正案</p> <p>一、特別會計退職給與基金條例制定案</p> <p>一、天津居留民團長助役條例及會計主任條例改正案</p> <p>三月十一日</p> <p>諮問事項</p> <p>一、昭和十三年度居留民團歲入出總豫算案</p> <p>一、天津居留民團長助役條例及會計主任條例改正案</p>
--

(7)

<p>三月十二日</p> <p>諮問事項</p> <p>一、昭和十三年度居留民團歲入出總豫算案</p> <p>一、昭和十三年度御下賜金記念事業費特別會計歲入出豫算案</p> <p>一、特別會計昭和十三年度退職給與基金歲入出豫算案</p> <p>三月二十三日</p> <p>報告事項</p> <p>一、金庫ノ件</p> <p>一、華北汽車公司租界内通過ニ關スル件</p> <p>一、水害防備費トシテ貞森公司ヨリ寄附金ノ件</p> <p>諮問事項</p> <p>一、昭和十三年度故田代將軍記念事業費特別會計歲入出豫算案</p> <p>一、民團收支ヲ金建ニ變更スルノ件</p> <p>一、百貨店新設ニ關スル請願ノ件</p> <p>一、總領事ヨリ諮問ノ件</p> <p>一、民團職員級別制度調査委員會委員委嘱ノ件</p> <p>一、特別手當支給ノ件</p> <p>四月十三日</p>

(8)

<p>報告事項</p> <p>一、市公署ニ於ケル防水會議經過報告ノ件</p> <p>一、特別工巡費ノ件</p> <p>一、防空會議經過報告ノ件</p> <p>一、土地課金地價修正案決定報告ノ件</p> <p>諮問事項</p> <p>一、三角氏記念品贈呈ノ件</p> <p>一、埠頭倉庫貸付ニ關スル件</p> <p>一、汚物除去請負契約ノ件</p> <p>一、汲取式便所ヲ水洗式ニ改造ノ件</p> <p>一、野田氏嘆願書ノ件</p> <p>一、民團職員級別制度調査委員會委員選任ニ關スル件</p> <p>一、民會議場ニ於ケル參事會發言ニ關スル件</p> <p>四月二十五日</p> <p>報告事項</p> <p>一、招魂祭舉行ノ件</p> <p>一、天長節奉祝行事ノ件</p> <p>一、防護團編成ニ關スル件</p>

(9)

報告事項

- 一、英國工部局自動車權札料分配ニ關スル件
- 一、華北汽車公司租界内通過ニ關スル件
- 一、天津中央電話局ト交渉ノ件
- 一、民會議場ニ於ケル參事會員發言ニ關スル件
- 一、交通事故防止標語募集ノ件
- 一、招魂祭御酒寄贈ノ件
- 一、天長節祝賀式ニ長泰洋行ヨリ清酒寄贈ノ件

諮問事項

- 一、民會議員選舉級別制調査委員選任ニ關スル件
- 一、昭和十三年度工務費決定案
- 一、昭和十三年度衛生費賦課決定案

五月四日

報告事項

- 一、民團長北京出張ノ件
- 一、居留民慰安映畫會ノ件
- 一、民會議員選舉級別制調査委員決定ノ件
- 一、土建協會保證金ノ件
- 一、傷病將士内地還送遊道音凱旋見送ノ件

(10)

諮問事項

- 一、日本時間ニ改正ノ件
- 一、昭和十三年度土地課金決定ノ件

五月二十五日

報告事項

- 一、民團長北京出張ノ件
- 一、徐州陥落祝賀會ノ件
- 一、海軍記念日行事ノ件
- 一、職員宿舍新築工事地鎮祭舉行ノ件

諮問事項

- 一、土建協會保證金ノ件
- 一、埠頭倉庫ノ件
- 一、埠頭用地ノ件
- 一、昭和十三年度家屋課金決定案
- 一、昭和十三年度營業課金決定案
- 一、昭和十三年度工務費初度決定案追加
- 一、昭和十三年度常設興行決定案

六月八日

(11)

報告事項

- 一、前田助役ニ領事館囑託ノ件
- 一、村上法規調査委員長後任中島司法領事ニ決定ノ件
- 一、專任檢事配置ニ關スル請願ノ件
- 一、國庫補助金受領ノ件
- 一、大内參事會員見舞ノ件

諮問事項

- 一、昭和十三年度取得課金決定案ノ件
- 一、全 全 追加一
- 一、全 營業課金全 追加二
- 一、全 營業課金決定ニ對シ異議申立ニ付再決定案ノ件
- 一、過年度分納整理方法ノ件
- 一、道路擴張案ノ件
- 一、參事會員發言ニ關スル件
- 一、私設下水掃除料及諸證明手数料徴收ノ件

六月十五日

報告事項

- 一、山口街碼頭臨時船塢築設ノ件

(12)

諮問事項

- 一、傳染病豫防ニ關スル件
- 一、土建協會保證金ノ件
- 一、共益會引繼ニ關スル件
- 一、臨時民會延期ノ件
- 一、豫備費支出ノ件

六月二十九日

報告事項

- 一、民團長大連出張報告ノ件
- 一、コレラ防疫ニ關スル報告ノ件
- 一、交通事故防止標語審査會經過報告ノ件
- 一、官島橋築造工事ノ件
- 一、共益會事務引繼ノ件

諮問事項

- 一、埠頭用地ニ關スル件
- 一、事變一週年記念ニ關スル件
- 一、北京ニ於ケル合同慰勞祭參列ノ件
- 一、出征遺家族扶助ノ件

(13)

一、職員臨時手當支給ノ件
 七月十五日

報告事項
 一、民團長北京出張報告ノ件
 一、〇部除感謝慰問ニ關スル件
 一、人事ノ件
 一、前田助役大連旅行ノ件
 一、埠頭倉庫貸下ニ關スル件
 一、物資對策利益金處分報告ノ件

諮問事項
 一、閑院宮春仁王殿下御下賜金ニ關スル件
 一、諸寄附金ヲ防護團ニ寄附ノ件
 一、諸証明手数料徴收條例案
 一、私設下水道掃除料徴收條例案
 一、出張販賣課金條例案
 一、土地購入ノ件
 一、埠頭用地中交換又ハ讓渡ニ關スル件
 一、民團金庫設置ノ件

(14)

一、武德會へ補助ノ件
 一、共益會繼承ニ關スル件
 一、昭和十三年度歳入出追加豫算案
 一、民會議員級別選舉制ニ關スル件
 一、臨時民會召集ニ關スル件
 一、昭和十三年度營業課金査定決定案追加三

八月十日

報告事項
 一、防疫ノ經過ニ關スル件
 一、臨時清潔法施行ノ件
 一、精神總動員地方委員會ノ件
 一、伊田岡崎兩部除感謝慰問會費用支出ノ件
 一、共益會引繼懸案事項ニ件

諮問事項
 一、民會議員選舉級別制ニ關スル件
 一、三十週年記念準備委員會ノ功績調査委員及三十年史編纂委員選任ノ件
 一、不動産評價委員會ノ件
 一、全委員選任ノ件

(15)

一、製氷會社請願ノ件
 九月七日

報告事項
 一、防護團結成經過並國民防空展覽會開催及防護團員檢病調査報告ノ件
 一、防疫經過報告ノ件
 一、居住邦人多期用石炭供給ノ件
 一、貸住宅建築經過ノ件
 一、土地買収ノ件
 一、營田農園ニ關スル件
 一、出征軍人家族扶助ニ關スル件
 一、明石街土地買入ニ關スル件
 一、邦人撤去ニ關スル件
 一、不當家賃取締ニ關スル件
 一、河北方面居住邦人請願ニ關スル件
 一、人事ノ件

諮問事項
 一、參事會定例日變更ノ件
 一、課金追加査定案決定ニ關スル件

(16)

一、逆産家屋課金ニ關スル件
 一、租界外送電々力供給ニ關スル件

九月二十六日

報告事項
 一、民團長北京出張ノ件
 一、共立醫院技師任命ノ件
 一、海關天津隔離病院囑託ノ件
 一、學事ニ關スル件
 一、小學校費補助金ノ件
 一、中妻靜也氏時局講演會ノ件
 一、物價對策委員會經過報告ノ件

諮問事項
 一、課金追加査定案決定承認ノ件
 一、昭和十三年度選舉人名簿調製方針ノ件
 一、民團マージク制定ノ件
 一、課金負担額發表可否ノ件
 一、手當支給ノ件

九月三十日

(18)

(17)

<p>(18)</p> <p>報告事項</p> <p>一、運動會接待委員委囑ノ件</p> <p>一、入營吏員ノ待遇ニ關スル件</p> <p>一、教育施設方針ニ關スル件</p> <p>一、不動産取得課金條例改正案</p> <p>一、土地課金條例改正案</p> <p>一、家屋課金條例改正案</p> <p>十月二十一日</p> <p>諮問事項</p> <p>一、昭和十四年度學校施設ニ關スル豫算提出ノ件</p> <p>一、上訴權ニ關スル件</p> <p>一、榮木部隊並在津部隊歡迎會ノ件</p> <p>一、共益會清算人招宴ノ件</p> <p>一、漢口廣東陷落祝賀行事ニ關スル件</p> <p>一、郵務關係人事ノ件</p> <p>一、電話交換台新設ニ關スル件</p> <p>一、明石街土地ノ件</p> <p>一、防費ニ關スル件</p>	<p>(17)</p> <p>報告事項</p> <p>一、前田助役出張ノ件</p> <p>一、物價統制委員會經過ノ件</p> <p>一、三十年誌編纂委員會經過ノ件</p> <p>一、撫順炭礦吹奏樂團居留民慰安演奏會ノ件</p> <p>一、戰車隊行進及分列式舉行ニ關スル件</p> <p>一、堀領事寺岡副領事送別ニ關スル件</p> <p>諮問事項</p> <p>一、課金追加査定案決定ノ件</p> <p>一、建築資金ニ關スル件</p> <p>一、入營吏員ノ待遇ニ關スル件</p> <p>一、教育施設方針ニ關スル件</p> <p>一、天津神社顯出ニ關スル件</p> <p>十月六日</p> <p>報告事項</p> <p>一、今井主事出張ノ件</p> <p>一、青島出張中ノ前田助役ヨリ入電ノ件</p> <p>一、改井主事補退職ノ件</p>
--	---

(20)

(19)

<p>(20)</p> <p>報告事項</p> <p>一、中學校設立請願ノ件</p> <p>一、選舉資格ニ關スル吳讓申立ニ關スル件</p> <p>一、遼山議長葬儀ニ關スル件</p> <p>一、兒童遊園設置ニ關スル件</p> <p>十一月四日</p> <p>諮問事項</p> <p>一、館令發布ニ關スル件</p> <p>一、和田體育主事囑託紹介ノ件</p> <p>一、民團長代理告示ノ件</p> <p>一、廣東漢口陷落慶賀行事慰勞謝辭ノ件</p> <p>一、〇〇部隊長記念品贈呈ノ件</p> <p>一、平木埠頭課長歸省中鹿田書記代理ノ件</p> <p>十一月十一日</p>	<p>(19)</p> <p>報告事項</p> <p>一、建築資金ニ關スル請願ノ件</p> <p>一、石炭ニ關スル件</p> <p>諮問事項</p> <p>一、教育施設方針ニ關スル件</p> <p>一、入營者ニ對シ餼別贈呈ノ件</p> <p>一、遺産不動産課金ニ關スル件</p> <p>一、露田農園購入ノ件</p> <p>一、周姓土地ノ件</p> <p>一、民會議員選舉ノ件</p> <p>一、人事ノ件</p> <p>十月二十八日</p> <p>報告事項</p> <p>一、民團長北京出張報告ノ件</p> <p>一、御下賜品拜受ノ件</p> <p>一、明治節奉祝式ニ關スル件</p> <p>一、漢口陷落行事決定ノ件</p> <p>一、海河工程局技師長ムラー氏記念品贈呈ノ件</p> <p>一、石炭配給ノ件</p>
---	--

(21)

<p>報告事項</p> <ul style="list-style-type: none"> 一、北京ニ於ケル合同慰靈祭参列ノ件 一、國民精神作興週聞ニ關スル件 一、電話交換台設置ニ關スル件 一、石炭ニ關スル件 <p>諮問事項</p> <ul style="list-style-type: none"> 一、民會議員選舉資格ニ關スル異議申立ノ件 一、遼山民會議長葬儀ニ關スル件 一、昭和十三年度豫備費支出ノ件 一、教育施設方針ニ關スル件 <p>十一月十六日</p> <p>報告事項</p> <ul style="list-style-type: none"> 一、選舉開票ニ關シ總領事館ヨリ示達ノ件 <p>諮問事項</p> <ul style="list-style-type: none"> 一、遼山民會議長葬儀ニ關スル件 一、選舉事務ニ關スル件 一、教育施設方針ニ關スル件 <p>十一月十八日</p>

(22)

<p>報告事項</p> <ul style="list-style-type: none"> 一、故民會議長遼山猛雄氏葬儀ニ關スル件 <p>諮問事項</p> <ul style="list-style-type: none"> 一、選舉事務ニ關スル件 一、雜種課金決定ノ件 一、教育施設方針ニ關スル件 <p>十一月二十四日</p> <p>報告事項</p> <ul style="list-style-type: none"> 一、民團長歸任ノ件 一、選舉ニ關スル件 一、第四十五次居留民會臨時會召集ニ關スル件 一、山縣部隊村本中尉告別式ノ件 <p>諮問事項</p> <ul style="list-style-type: none"> 一、變電所設備費ニ關スル件 <p>十二月六日</p> <p>報告事項</p> <ul style="list-style-type: none"> 一、舊共益會役員及職員ニ記念品贈呈ノ件 一、精神作興ニ資スル講演會開催ノ件
--

(23)

<p>諮問事項</p> <ul style="list-style-type: none"> 一、教育施設方針ニ關スル件 一、周姓土地ニ關スル件 一、綜合ビル建築ニ關スル件 一、共立醫院改築費借入ニ關スル件 一、復興資金ノ豫算更正事後承認ノ件 一、道路幅員擴張委員會ニ關スル件 一、臨時民會開期ノ件 一、民會議席決定ノ件 一、公認市場ニ關スル件 一、追加及更正豫算案ニ括 一、人事ノ件 <p>十二月二十日</p> <p>報告事項</p> <ul style="list-style-type: none"> 一、中學校新設ニ關スル件 一、北支開發會社大谷總裁ヨリ民團ニ寄附金ノ件 <p>協議事項</p> <ul style="list-style-type: none"> 一、參事會議席決定ノ件 一、定例參事會開會日時決定ノ件

(24)

<p>報告事項</p> <ul style="list-style-type: none"> 一、參事會議席決定ノ件 一、定例參事會開會日時決定ノ件 <p>諮問事項</p> <ul style="list-style-type: none"> 一、教育施設方針決定ノ件 一、事變臨時手當支給ニ關スル件 一、昭和十三年度營業課金及取得課金査定額決定ノ件 <p>十二月二十八日</p> <p>報告事項</p> <ul style="list-style-type: none"> 一、中學校新設ニ關スル件 一、北支開發會社大谷總裁ヨリノ寄附金ノ件 一、軍隊慰問ニ關スル件 <p>協議事項</p> <ul style="list-style-type: none"> 一、教育調査委員會(假稱)ノ件 一、選舉ニ關スル件 一、學校職員年功加俸規程改正ノ件 <p>諮問事項</p> <ul style="list-style-type: none"> 一、教育施設方針決定ノ件

二、會計検査委員

昭和十三年中に於ける會計検査委員左の如し

上田 茂	昭和十二年十二月就任	昭和十三年十二月任期満了
伊丹 關次郎	全	
長野 勳	全	
武田 義之	昭和十三年十二月就任	
金山 作次郎	全	
古田 治四郎	全	

三、諸規則の制定及改正

昭和十三年中居留民會及参事會を経て總領事の認可を得たる諸規則の制定改正左の如し

(一) 民團法規調査委員會規則中改正 (昭和十三年一月二十六日改正)

民團法規調査委員會規則中左ノ通り改ム

第二條中ニ左ノ通り改ム

二、民團長ノ諮問ニ應ジ民團關係法規ヲ研究調査スルコト

第八條ヲ左ノ通り改ム

民團長助役及會計主任ハ本會ニ出席シ發言スルコトヲ得

第十一條ヲ左ノ通り改ム

本會ニ書記一名ヲ置キ民團吏員ヲシテ兼掌セシム

附則ニ左ノ一項ヲ加フ

本條例ハ昭和十三年一月二十六日ヨリ施行ス

(二) 土地課金條例中改正 (昭和十三年四月一日改正發布)

土地課金條例中左ノ通り改正シ發布ノ日ヨリ之ヲ施行ス

第三條第二項ヲ左ノ通り改ム

地價ハ五年毎ニ修正スルモノトス但シ課金調査委員會ニ於テ地價ニ著シキ變動アリト認めタル場合ハ五年以内ト雖モ地價ノ修正ヲ爲スコトヲ得

(三) 取得課金條例中改正 (昭和十三年四月一日改正發布)

取得課金條例中左ノ通り改正シ發布ノ日ヨリ之ヲ施行ス

一、第二條中課率ヲ左ノ通り改ム

年取得額 課金額

壹千貳百弗 銀六弗

(26)

(25)

壹千五百弗以上壹千五百弗迄

前項課金額ニ千貳百弗ヲ超ユル額ノ千分ノ六ヲ加フ

壹千五百弗

前項課金額ニ千五百弗ヲ超ユル額ノ千分ノ八ヲ加フ

貳千弗

前項課金額ニ貳千弗ヲ超ユル額ノ千分ノ十ヲ加フ

貳千五百弗

前項課金額ニ貳千五百弗ヲ超ユル額ノ千分ノ十二ヲ加フ

參千弗

前項課金額ニ參千弗ヲ超ユル額ノ千分ノ十八ヲ加フ

參千五百弗以上肆千弗迄

前項課金額ニ肆千弗ヲ超ユル額ノ千分ノ二十四ヲ加フ

肆千弗

前項課金額ニ肆千弗ヲ超ユル額ノ千分ノ三十ヲ加フ

肆千五百弗以上五千弗迄

前項課金額ニ五千弗ヲ超ユル額ノ千分ノ三十六ヲ加フ

五千弗

前項課金額ニ五千弗ヲ超ユル額ノ千分ノ四十二ヲ加フ

七千弗

前項課金額ニ七千弗ヲ超ユル額ノ千分ノ三十六ヲ加フ

七千五百弗以上壹萬弗迄

前項課金額ニ壹萬弗ヲ超ユル額ノ千分ノ四十二ヲ加フ

壹萬弗

前項課金額ニ壹萬弗ヲ超ユル額ノ千分ノ四十八ヲ加フ

壹萬五千弗以上貳萬弗迄

前項課金額ニ貳萬弗ヲ超ユル額ノ千分ノ五十六ヲ加フ

貳萬弗

前項課金額ニ貳萬弗ヲ超ユル額ノ千分ノ六十四ヲ加フ

貳萬弗以上

前項課金額ニ貳萬弗ヲ超ユル額ノ千分ノ七十二ヲ加フ

第三條 本課金負擔義務者ハ毎年二月末日迄ニ一ケ年ノ收入豫算額ヲ申告スヘシ但シ舊摺

義務ヲ生シタル者若クハ收入額ニ變更アリタル者ハ一週間内ニ之ヲ申告スヘシ

前項ノ收入額トハ一定ノ俸給ヲ受クル者ニ付テハ本俸手當、賞與及其他ノ收入ヲ通算シタル額トシ其他ニ在リテハ總收入額ヨリ必要ナル經費ヲ控除シタルモノトス

期日内ニ申告ヲ爲シタル者ニシテ課金調査委員會ニ於テ申告額ヲ相當ト認めタル者ノ取得額ハ其中申告額ヨリ十分ノ二ヲ控除シタルモノトス

申告ヲ爲ササル者又ハ申告額不相當ト認めタル者ノ取得額ハ課金調査委員會之ヲ認定ス但工

巡費徴收條第一條第二項ヲ適用スルコトアルヘシ

三、第四條中「取得高」ハ「取得額」ト改ム

四、第七條中「第一期 自四月三十日限リ」トアルヲ「第一期 自四月 五月三十一日限リ」ト改ム

(四) 特別課金條例中改正 (昭和十三年四月一日改正發布)

特別課金條例中左ノ通り改正シ發布ノ日ヨリ之ヲ施行ス

(28)

(27)

(29)

第二條 左ノ通り改ム
 第二條 本課金ノ賦課率ハ日本郵政機關ニアリテハ花代ノ百分ノ十、酌婦ニアリテハ花代ノ百分ノ六トス

(五) 不動産取得稅條例中改正 (昭和十三年四月一日改正發布)
 不動産取得稅條例中左ノ通り改正シ發布ノ日ヨリ之ヲ施行ス
 一、本條例名ヲ「不動産取得稅條例」ト改メ條文中「本稅」トアルハ「本課金」ト改ム
 二、第二條ニ左記第五號ヲ加フ
 五、買戻約款附買戻又ハ賣渡擔保ノ契約ニ依ル原主ノ權利回復
 三、第四條第一項中「所有權ノ取得」トアルハ「所有權又ハ永借權ノ取得」ト改ム
 四、第四條第二項トシテ左記一項ヲ加フ
 買戻約款附買戻又ハ賣渡擔保ノ契約ニ依ル權利取得ハ前項前段ノ課金ヲ賦課ス
 五、第五條中「土地建物用擔要簿抄本ヲ添ヘ」トアルハ之ヲ削除ス

(六) 衛生費徵收條例中改正 (昭和十三年四月一日改正發布)
 衛生費徵收條例中左ノ通り改正シ發布ノ日ヨリ之ヲ施行ス
 一、第三條中「衛生費ハ毎月左ノ等級ニ依リ之ヲ徵收ス」トアルヲ「衛生費ハ毎月左ノ等級ニ

(30)

依リ之ヲ定ム」ト改ム
 二、第四條ヲ左ノ通り改ム
 第四條 衛生費ハ左ノ四期ニ分チ之ヲ徵收ス
 第一期 自四月 至五月三十一日限リ
 第二期 自七月 至八月三十一日限リ
 第三期 自十月 至十一月三十日限リ
 第四期 自三月 至二月末日限リ

(七) 水道使用條例中改正 (昭和十三年四月一日改正發布)
 水道使用條例中左ノ通り改正シ發布ノ日ヨリ之ヲ施行ス
 一、第一條「上水ハ左ノ區別ニヨリ天津日本專管居留地内ニ供給ス」トアルヲ「上水ハ左ノ區別ニ依リ天津居留民團地區内ニ供給ス」ト改ム
 二、第二章ノ各條ヲ左ノ通り改ム
 第六條 給水裝置ノ工事ヲ爲サントスルモノハ豫メ民團ニ届出ツヘシ
 第七條 給水裝置ノ工事ハ民團之ヲ設計施工シ其ノ費用ハ總テ請求者ノ負擔トス

(31)

但シ請求者特ニ民團ノ承認ヲ受ケタル時ハ量水器以下ノ流末工事ニ限リ自ラ施工スルコトヲ得
 前項但書ノ場合ニ於テハ其ノ材料設計及工事ノ検査ヲ受クヘシ
 第八條 前條第三項ノ検査ニ對シテハ左ノ手数料ヲ徵收ス
 一、鉛管 一節ニ付 銀三十仙
 二、鐵管 六十五ミリメートル以下一本ニ付 銀三十仙
 三、水栓類一個ニ付 銀二十仙
 四、竣工検査ノ工事ニ付 銀二倍以上
 五、前各號ニ該當セサル物件ノ検査ヲ要スル場合ハ民團ニ於テ適宜之ヲ定ム

第九條 給水裝置ノ工事費ハ民團ノ設計ニヨリ概算額ヲ前納スヘシ但シ官公署其他必要ナシト認メタルモノハ此ノ限ニ在ラス
 前項ノ概算額ハ工事完成後精算ノ結果過不足アルトキハ之ヲ還付又ハ追徵ス
 工事着手後其ノ請求ヲ取消シタルトキモ既ニ要シタル工事費ハ之ヲ返還セス
 第十條 給水裝置ノ位置民團ニ於テ不適當ト認ムルトキハ之ヲ變更セシムルコトアルヘシ
 前項ニ依リ位置不適當ト認メ移轉變更セシメタル費用並ニ工事施工ノ結果工作物ノ復舊ニ要スル費用ハ請求者ノ負擔トス
 給水裝置ノ位置又ハ工事ニ關シ第三者ヨリ異議アルモノ民團ハ其ノ責ニ任セス
 第十一條 民團施工ニ係ル給水裝置ノ工事竣工後三ヶ月以内ニ生シタル故障ハ民團ノ費用ヲ

(32)

以テ修繕ス但シ使用者ノ故意過失又ハ不可抗力ニヨリ故障ハ此ノ限ニ在ラス
 第十二條 他人ノ給水管ヨリ支管ヲ分岐セントスル者ハ原管所有者ノ承諾ヲ得ルコトヲ要ス
 原管所有者給水管ノ位置ヲ變更シ又ハ撤去セントスルトキハ五日以前ニ支管所有者ニ通知スヘシ
 此ノ場合ニ於テ支管所有者ハ民團ニ對シ支管ノ撤去若クハ敷設件ノ請求ヲ爲スヘシ
 第十三條 第三項ヲ左ノ通り改ム
 三、第十五條第三項ヲ左ノ通り改ム
 私設消火栓ノ請求ニヨリ之ヲ設置ス其ノ工事費並ニ費用ニ付テハ「第六條ヲ準用ス」トアルヲ「第二章各條ヲ準用ス」ト改ム
 四、「第十條」ヲ「第十三條」トシ以下順次繰下ケ最後ノ「第三十三條」ヲ「第三十六條」ト改ム
 五、「第五章」徵收トアルヲ「使用料」ト改ム
 六、「第二十九條」ヲ「第三十二條」トシ左ノ通り改ム
 第三十二條 左ノ各號ニ該當スルモノハ施工完了後給水ヲ停止ス
 一、量水器又ハ給水裝置破損ノ場合民團ニ於テ取替又ハ敷設件ヲ要求スルモノニ應セサルトキ
 二、給水裝置施工後加工物ヲ設ケ又ハ其ノ他ノ障害ノ爲メ量水器ノ位置不適當ト認メ民團ニ於テ其位置變更ヲ要求スルモノニ應セサルトキ
 三、量水器入孔内ニ汚水流入シ民團ニ於テ其ノ改造又ハ修繕ヲ要求スルモノニ應セサルトキ

(八) 御下賜金記念事業費特別會計條例中改正

(昭和十三年四月一日改正發布)

御下賜金記念事業費特別會計條例中左ノ通り改正シ發布ノ日ヨリ之ヲ施行ス

第二條ヲ左ノ通り改ム

第二條 居留民團ハ昭和十年度以降五ヶ年内ニ銀壹萬圓ニ達スル迄毎年銀五千圓以上ヲ一般會計ヨリ積立金ニ繰入ルモノトス

(九) 退職給與基金特別會計條例制定 (昭和十三年四月一日制定)

退職給與基金特別會計條例ヲ左ノ通り定ム

第一條 本民團ニ退職給與基金ヲ設ケ之ヲ特別會計トス

第二條 基金ハ吏員及雇員ノ退職給與金支給ノ目的ヲ以テ毎年一般會計ヨリ銀壹萬圓以上ヲ繰入レ積立ツルモノトス

第三條 基金ハ退職給與金給與規程ニ基キ之ヲ支出ス

第四條 基金ヨリ生スル利息ハ之ヲ基金ニ編入ス

第五條 本基金ノ收支決算ハ毎年度一般歳入出決算ト同時ニ居留民團ニ提出スルモノトス

附 則
本條例ハ昭和十三年四月一日ヨリ之ヲ施行ス

(十) 天津居留民團團長助役條例中改正 (昭和十三年四月一日改正發布)

天津居留民團團長助役條例中左ノ通り改正シ發布ノ日ヨリ之ヲ施行ス

條例名ヲ居留民團團長助役條例ト改メ各條ヲ左ノ通り改ム

第一條 本民團ニ居留民團長助役ヲ置ク

第二條 居留民團長助役ノ任期ハ四年トス

第三條 居留民團長ノ年俸ハ銀壹萬圓以上銀壹萬五千圓以下トシ參事會之ヲ定ム其ノ他ノ給與ニ關スル規程ハ參事會之ヲ定ム

第四條 助役ノ年俸ハ銀六千圓以上銀八千圓以下トシ居留民團長之ヲ定ム其ノ他ノ給與ニ關スル規程ハ參事會之ヲ定ム

第五條 居留民團長、助役ノ退職給與金ハ居留民團ニ於テ之ヲ決定ス

(十一) 天津居留民團會計主任條例中改正 (昭和十三年四月一日改正發布)

天津居留民團會計主任條例中左ノ通り改正シ發布ノ日ヨリ之ヲ施行ス

條例名ヲ會計主任條例ト改メ第三條中『民團長』トアルヲ『居留民團長』ト改メ第四條ヲ加フ

第四條 會計主任ノ退職給與金ハ居留民團ニ於テ之ヲ決定ス

(十二) 閔院宮春仁王殿下御下賜金記念事業費特別會計條例制定 (昭和十三年八月一日制定)

閔院宮春仁王殿下御下賜金記念事業費特別會計條例ヲ左ノ如ク定ム

第一條 閔院宮春仁王殿下御下賜金ヲ以テ記念事業ヲ行フタメ之ヲ特別會計トス

第二條 記念事業ノ方法支出等ハ之ヲ參事會ニ一任ス

附 則
本條例ハ昭和十三年八月一日ヨリ之ヲ施行ス

(十三) 諸證明手数料徴收條例制定 (昭和十三年八月一日制定)

諸證明手数料徴收條例ヲ左ノ如ク定ム

第一條 證明手数料ハ別ニ規定シアルモノヲ除ク外本條例ノ定ムル所ニ依ル

第二條 證明手数料ハ左ノ種別ニ從ヒ請求者ヨリ之ヲ徴收ス

一、課金又ハ其他ノ諸收入金ニ關スル證明 一件 三十仙

二、營業又ハ職業ニ關スル證明 一件 三十仙

三、文書ノ受理ニ關スル證明 一件 三十仙

四、公簿公文書及圖面ニ關スル證明 一件 三十仙

五、土地建物ニ關スル證明 一件 三十仙

六、其他ノ事項ニ關スル證明 一件 三十仙

土地建物整理證明ハ之ヲ無料トス

第三條 證明手数料ハ左ノ各號ニ依ル

一、前條第一號ノ證明ニ付テハ課金其他諸收入金ノ種類及年度毎ニ一件トス

但シ單ニ納課金ヲ爲ササル旨ノ證明及單ニ不動産ヲ所有セサル旨ノ證明ニ付テハ之ヲ一件ト看做ス

二、土地ニ付テハ一筆建物ニ付テハ一地番ヲ一件トス

第四條 公簿公文書及圖面ニ關スル證明ハ公衆ノ閱覽ニ供シ支障ナキモノニ限ル

第五條 證明ノ請求ヲ爲サントスル者ハ書面ヲ提出シテ之ヲ爲スヘシ

第六條 既納ノ證明手数料ハ請求事項ヲ變更シ又ハ取消スコトアルモノ之ヲ還付セス

附 則
本條例ハ昭和十三年八月一日ヨリ之ヲ施行ス

(十四) 私設下水道掃除料徴收條例制定 (昭和十三年八月一日制定)

私設下水道掃除料徴收條例ヲ左ノ如ク定ム

第一條 屋敷内ニ敷設セル私設下水道掃除ニ付キテハ請求者ヨリ左ノ掃除料ヲ徴收ス但シ特別ノ手数料要スルモノニ付キテハ別ニ實費ヲ徴收ス

掃 除 一回ニ付 銀 壹 圓

第二條 前條下水道掃除ノ請求ヲ爲サントスル者ハ書面ヲ提出シ之ヲ爲スヘシ

第三條 掃除料ハ前納トス

(37)

本條例ハ昭和十三年八月一日ヨリ之ヲ施行ス

附 則

(十五) 居留民團立學校授業料徴收條例制定 (昭和十三年八月一日制定)

居留民團立學校授業料徴收條例ヲ左ノ如ク定ム

第一條 天津日本商業學校並天津日本高等女學校ニ於テハ授業料ヲ徴收スルモノトス

第二條 天津日本商業學校ニ於テハ授業料ハ一人一ヶ月銀五弗トス

第三條 天津日本高等女學校ニ於テハ授業料ハ本科及補習科生徒一人一ヶ月銀五弗トス

第四條 天津日本商業學校並天津日本高等女學校ニ於テ同一校ニ一家ノ子女同時ニ二名以上在學スルトキハ其ノ授業料ヲ年長者一名ハ前條ノ額トシ其他ハ一人一ヶ月銀三弗トス

第五條 前條ノ授業料ハ毎月定日ニ之ヲ納付スヘシ但納付期日休業日ナルトキハ其ノ翌日トス

第六條 授業料ヲ滞納スルモノハ登校ヲ停止スルコトアルヘシ

附 則

本條例ハ昭和十三年八月一日ヨリ之ヲ施行ス

(38)

居留民團立學校職員手當支給條例制定 (昭和十三年八月一日制定)

居留民團立學校職員ニハ左ノ手當ヲ支給ス

俸 給 (金)

月 額 俸給ノ八割

月 額 俸給七五圓ヲ超ユル分ニ對シ五割ヲ加フ

月 額 俸給一〇〇圓ヲ超ユル分ニ對シ三割ヲ加フ

月 額 俸給一五〇圓ヲ超ユル分ニ對シ一割ヲ加フ

手 當 (銀)

手 當 俸給一五〇圓ヲ超ユル分ニ對シ一割ヲ加フ

俸給	手當
¥ 200	\$ 92.5
185	91
175	90
165	89
150	87.5
145	86
135	83
125	80
115	77
105	74
100	72.5
95	70
90	67.5
85	65
80	62.5
75	60
70	56
65	52
60	48
55	44
50	40
45	36
40	32
35	28

附 則

本條例ハ昭和十三年八月一日ヨリ之ヲ施行ス

(39)

(十七) 居留民團立學校職員旅費支給條例制定 (昭和十三年八月一日制定)

居留民團立學校職員旅費支給條例ヲ左ノ如ク定ム

第一條 學校幼稚園職員職務ノ爲旅行スル時ハ別表定ムル所ニ從ヒ順路ニ依リ旅費ヲ支給ス但職務ノ都合又ハ不可抗力ノ爲順路ニ依リ難キ場合ハ實際ノ通路ニ依ル

第二條 旅費ハ鐵道賃、船賃、車馬賃、日當、宿泊料、支度料、移轉料ノ七種トス

第三條 鐵道又ハ水路ニ依ル旅行ニハ別表ニ依リ鐵道賃又ハ船賃ヲ支給シ其他ノ旅行ニハ里數ニ應ジ別表所定ノ車馬賃ヲ支給ス但里數ノ端數ハ四捨五入トス

第四條 宿泊料ハ泊數ニ應ジ日當ハ日數ニ應ジ之ヲ支給ス但水路旅行ニハ宿泊料ヲ支給セス聽務出張ノ場合ニ限リ特別ノ事情ニ依リ定額ノ旅費ニテ支辨シ難キ時ハ實費ヲ支給スルコトアルヘシ

第五條 陸路六里未滿鐵道二十哩水路十里未滿ノ旅行ニハ日當ヲ給セス但公務ノ都合ニ依リ宿泊シタル時ハ日當及宿泊料ヲ支給ス

第六條 修學旅行ノ引率者トシテ旅行スル場合ハ別表ノ規定ニ據ラスシテ實費ヲ支給ス

第七條 赴任ノ場合ニ依リ別表ニ依リ支度料ヲ支給ス

家族ヲ帶同スルモノニ對シテハ家族旅費トシテ家族(配偶者及子女)一人毎ニ家族ノ居住地ヨリ天津ニ至ル本人相當ノ旅費額(日當支度料ヲ除ク)ヲ支給ス但滿十二才未滿ノ者ニハ其ノ半額トシ滿二十三才未滿ノ者ニハ支給セス

(40)

第十條 家族ナキ者ニ對スル支度料ハ別表所定ノ七割トス

赴任者若任後一年以内ニ其ノ家族故ナクシテ天津ニ移轉セサル時ハ家族旅費ヲ支給セス

著任後直チニ宿舍ニ入ル能ハサル時ニ限リ宿泊實費ヲ支給スルコトヲ得

旅行中私事ノ爲許可ヲ得テ滞在スル時ハ其間一切旅費ヲ支給セス

第九條 退職ニ依リ三十日以内ニ出發スル者ニ對シテハ天津ヨリ其ノ新居住地迄ノ路程ニ應ジ前職相當ノ旅費(移轉料ヲ除ク)ヲ支給ス但病氣其ノ他ヒムヲ得サル場合ニハ前掲期間ノ制限ニ從ハサルコトヲ得

勤続三年以上ノ者ニ對シテハ前項ノ旅費ノ外移轉料及家族旅費ヲ支給ス但家族ナキ者ノ移轉料ハ別表所定ノ七割トス

在職中死亡シタル者ニ就テハ勤続年數ノ如何ニ拘ハラス前項ニ準シ其ノ遺族ニ對シ旅費移轉料ニ相當スル金額ヲ支給ス

嘱託員其他本規程ニ明文ナキ者ノ旅費ハ別表ニ準シ居留民團長之ヲ定ム

旅行地	區 分	鐵 道 賃	船 賃	車馬賃	宿 泊 料	日 當	支 度 料	移 轉 料	又
帝 國 內 國 行	長	二	一	每里一錢	每泊一錢	每日	支度料	又	ハ
	分	二	一	每里一錢	每泊一錢	每日	支度料	又	ハ
保 護 領 事 官	長	二	一	每里一錢	每泊一錢	每日	支度料	又	ハ
	分	二	一	每里一錢	每泊一錢	每日	支度料	又	ハ
教 諭 訓 導	長	二	一	每里一錢	每泊一錢	每日	支度料	又	ハ
	分	二	一	每里一錢	每泊一錢	每日	支度料	又	ハ
準 導 師	長	三	二	每里一錢	每泊一錢	每日	支度料	又	ハ
	分	三	二	每里一錢	每泊一錢	每日	支度料	又	ハ
行 旅 內 國 帝	長	六十錢	五	每里一錢	每泊一錢	每日	支度料	又	ハ
	分	六十錢	五	每里一錢	每泊一錢	每日	支度料	又	ハ
行 旅 內 國 帝	長	六十錢	五	每里一錢	每泊一錢	每日	支度料	又	ハ
	分	六十錢	五	每里一錢	每泊一錢	每日	支度料	又	ハ

行旅内國支満	
校	一 等 一 弗 八 弗 六 弗 三 百 弗
長	一 等 一 弗 八 弗 六 弗 三 百 弗
保	二 等 九 十 仙 七 弗 五 弗 二 百 五 十 弗
調	二 等 九 十 仙 七 弗 五 弗 二 百 五 十 弗
準	三 等 八 十 仙 六 弗 四 弗 百 五 十 弗
訓	二 等 九 十 仙 七 弗 五 弗 二 百 五 十 弗

本條例ハ昭和十三年八月一日ヨリ施行ス

(一八) 復興資金貸付條例制定 (昭和十三年九月二十日認可)

- 第一條 昭和七年九月十二日附外務大臣ノ命令書ヲ以テ政府ヨリ財團法人天津共益會ニ貸下ケラレタル銀六千六百圓ハ之ヲ復興資金ト稱シ同會カ昭和十三年八月一日正規ノ手續ヲ經テ解散シ同時ニ其一切ノ資産負債ハ包括的ニ本民團ニ繼承セルニ因リ本資金ノ貸付ハ貸下命令書ノ外本條例ノ定ムル處ニ據ル
- 第二條 本資金ニ關スル收支ハ之ヲ特別會計トス
- 第三條 本資金ノ貸出ハ復興資金審査委員會ノ審査ニ基キ居留民團長之ヲ決シ天津總領事ノ承認ヲ受クルコトヲ要ス
- 第四條 本資金ノ貸付ハ左ノ區分ニ據ル
- 一、擔保貸付及信用貸付
 - 二、手形貸付

(42)

(41)

- 第五條 擔保貸付ハ左ノ各號ニ定ムル處ニ據ル
- 一、金額ハ同一人ニ對シ銀六千圓以內トス
 - 二、期間ハ五箇年以内トシ貸付後三個月据置キ其ノ翌月ヨリ月賦ヲ以テ元利金ヲ償還ス但商品又ハ有價證券ノ擔保貸付ハ定期償還ヲナスコトヲ得
 - 三、擔保トスヘキ不動産ハ天津所在ノ土地家屋ニ限リ抵當權其他ノ權利ヲ設定スルコトヲ要ス、貸出額ハ不動産ノ査定價格ノ十分ノ六ヲ超ユルコトヲ得ス但擔保不動産ノ所在地ニ付天津總領事ヨリ別ニ指示アルトキハ此ノ限リニアラス
 - 四、商品又ハ有價證券ヲ擔保トスル場合ハ皆權其他ノ權利ヲ設定シ貸付額ハ擔保物件ノ査定價格ノ十分ノ七ヲ超ユルコトヲ得ス
 - 五、利率ハ昭和十年度末迄ハ年二分其後ハ年五分トス
 - 六、必要ニ應ジ保證人一名以上ヲ要ス
- 第六條 信用貸付ハ左ノ各號ニ定ムル處ニ據ル
- 一、金額ハ同一人ニ對シ銀壹千圓以內トス
 - 二、期間ハ五箇年以内トシ貸付後三個月据置キ其ノ翌月ヨリ月賦ヲ以テ元利金ヲ償還ス
 - 三、利率ハ昭和十年度末迄ハ年二分其後ハ年五分トス
 - 四、連帶保證人二名以上ヲ要ス
- 第七條 手形貸付ハ左ノ各號ニ定ムル處ニ據ル

(44)

(43)

- 第十條 第五條第六號第四號ニ定ムル條件ヲ具備セサルモ復興資金審査委員會ノ審査ニ基キ居留民團長ニ於テ事情止ムヲ得スト認メタルモノハ天津總領事ノ認可ヲ得テ特ニ貸付ヲ爲スコトヲ得
- 第十一條 擔保貸付信用貸付及手形貸付ノ同一人ニ對スル貸付額ハ復興資金審査委員會ノ審査ニ基キ居留民團長ノ決定ニヨリ天津總領事ノ認可ヲ得テ規定以外ノ超過貸付ヲ爲スコトヲ得
- 第十二條 前各條ノ規定以外天津總領事ノ指示アル場合ハ居留民團長ハ特別ノ貸付ヲ爲スコトヲ得
- 第十三條 本條例施行細則ハ別ニ之ヲ定ム
- 附 則
- 一、本條例ハ昭和十三年八月一日ヨリ効力ヲ有ス
- 二、本條例ハ昭和七年十一月十五日認可施行サレタル財團法人天津共益會ノ復興資金貸付規程ニ代ルモノトス
- (一九) 復興資金貸付條例細則制定 (昭和十三年九月二十日認可)
- 第一條 本資金ノ貸出ハ昭和七年九月十二日附本資金貸下ニ關スル外務大臣ノ命令書並ニ復興資金貸付條例ニ依ルノ外本細則ノ定ムル處ニ據ル

(45)

第二條 貸付ヲ受ケントスル者ハ所定ノ借受申込書並ニ關係書類ニ所要ノ記入ヲ爲シ金融部ニ申込ムヘシ金融部ニ於テ必要ト認ムルトキハ連帶保證人ニ對シ關係書類ヲ提出セシム

第三條 復興資金審査委員會又ハ居留民團長ニ於テ特ニ必要ト認ムルトキハ貸出ヲ受ケントスル者又ハ連帶保證人ニ對シ所要書類ヲ提出セシム

第四條 擔保トスヘキ不動産ハ第一順位タルコトヲ原則トス

一、土地、建物ノ平面圖並ニ配置圖

二、土地建物ノ賃賃借契約書寫

三、登記簿本

四、火災保險證書

五、其他必要ト認ムル書類

第五條 不動産擔保貸付契約ニハ借用證書ト共ニ左記ノ書類ヲ提出セシム

一、借受人並ニ保證人ノ印鑑證明書

二、登記抄本

三、差入證書

四、火災保險證書(居留民團ニ保險金轉付方承認済ノモノ)

五、其他必要ト認ムル書類

(46)

第六條 擔保トスヘキ商品ハ金融部ノ承認スル倉庫業者ノ保管スルモノニ限ル

第七條 商品擔保貸付契約ニハ借用證書ト共ニ左記ノ書類ヲ提出セシム

一、借受人並ニ保證人ノ印鑑證明書

二、差入證書

三、倉庫證書

四、火災保險證書(居留民團ニ保險金轉付方承認済ノモノ)

五、其他必要ト認ムル書類

第八條 商品擔保貸付契約ノ期限ハ六箇月以内トシ定期ニ元利金ヲ償還セシム

第九條 有價證券擔保貸付契約ニハ借用證書ト共ニ左記ノ書類ヲ提出セシム

一、借受人並ニ保證人ノ印鑑證明書

二、差入證書

三、委任狀

四、質入承諾書

五、其他必要ト認ムル書類

第十條 有價證券擔保貸付契約ノ期限ハ一年以内トシ定期ニ元利金ヲ償還セシム

第十一條 擔保物件ノ鑑定料其他擔保設定ニ關スル費用ヲ要シタルトキハ借受人ノ負擔トス擔保物件ノ倉敷料出入庫費其他ノ附隨費用、借受人ノ負擔トス

第十二條 擔保物件ノ滅失毀損又ハ其ノ價格減少セリト認ムルトキハ遲滞ナク代擔保又ハ増擔

(47)

第十三條 借受人ヨリ擔保物件一部解除ノ請求アリタルトキハ其ノ償還額ニ相當スル部分ノ解除ヲ承認スルコトアルヘシ

第十四條 信用貸付ハ借受人及保證人ノ信用程度貸付金ノ用途ヲ調査シ貸出金額ヲ決定スルモノトス

第十五條 手形貸付ハ約束手形ニ依リ之ヲ行ヒ總テ割引トシ利息ノ先拂ヲ爲サシム

手形ノ期間ハ三個月以内トス但一回限り書換アルコトヲ得

利息ハ貸付ノ日ヨリ算出ス日迄日歩計算トス但期限前算出ノ場合ハ過收額ヲ拂戻スモノトス

第十六條 復興資金貸付條例第九條ニヨリ擔保貸付ヲ受ケントスル者ハ金融部ノ指示ニ依リ其ノ擔保ヲ確保スルニ足ルヘキ必要ノ書類ヲ提出セシム

第十七條 復興資金貸付條例第十條及第十一條ニ規定セル特別貸付ニハ復興資金審査委員會又ハ居留民團長ニ於テ決定シタル貸付條件ニ適合スル必要書類ヲ提出セシム

第十八條 法人ニ對スル貸付ニハ別ニ左記ノ書類ヲ提出セシム

一、商業登記簿本

二、株主名簿

三、定款

四、借受ニ關スル總會又ハ重役會ノ決議錄謄本

(48)

第十九條 月賦償還期日ハ毎月契約當日ノ前日トス但前日休日ニ當ルトキハ其ノ前日トシ又二月ニ當該日ナキトキハ末日トス

第二十條 手形貸付以外ノ貸付ハ公正證書ニ依ルヲ以テ原則トス

借受人並ニ保證人又ハ連帶保證人カ天津居留民團地區ヲ離レ他ニ移住シ若クハ移住セントシタルトキハ期間前ト雖モ貸付金ノ全部又ハ一部ヲ償還セシム

第二十二條 借受人期日ニ償還ヲ怠リタルトキハ直チニ保證人又ハ連帶保證人ニ對シ之ヲ請求スヘシ

借受人並ニ保證人又ハ連帶保證人ニ於テ償還ヲ爲ササルトキハ擔保物件ノ處分若クハ強制執行ノ手續ヲ爲スヘシ

償還遅延セルトキハ日歩銀二仙五厘ノ延滞利息ヲ支拂ハシム

第二十三條 附則

一、本細則ハ昭和十三年八月一日ヨリ効力ヲ有ス

二、本細則ハ昭和七年十一月十五日認可執行サレタル財團法人天津共益會ノ復興資金貸付規程細則ニ代ルモノトス

(二〇) 復興資金審査委員會條例制定 (昭和十三年九月二十日認可)

第一條 本民團ニ復興資金審査委員ヲ置ク

<p>第二條 本會ノ目的ハ復興資金ノ運用ニ關シ居留民團長ノ諮問ニ應ジ貸付ノ可否、金額、期間、貸付ノ回收其他必要ナル事項ヲ調査審議スルモノトス</p> <p>第三條 委員ハ七名トシ其選任ヲ天津總領事ニ委任スルモノトス</p> <p>第四條 委員ニ缺員ヲ生ジタルキハ前項ニ依リ補缺ス但シ其ノ任期ハ前任者ノ殘任期間トス</p> <p>第五條 委員ノ任期ハ一箇年トシ毎年一月之ヲ選任ス</p> <p>第六條 本會ニ正副委員長各一名ヲ置キ委員ノ互選ヲ以テ之ヲ定ム委員長ハ本會ヲ召集シ議長トナリ會議ヲ總理ス</p> <p>第七條 委員長故障アルトキハ副委員長之ニ代リ委員長、副委員長共ニ故障アルトキハ委員ノ互選ニ依リ臨時代理者ヲ定ム</p> <p>第八條 本會ハ委員ノ半數以上出席スルニテ議決ヲ爲スコトヲ得</p> <p>第九條 議事ハ出席委員ノ過半數ニ依リ之ヲ決ス</p> <p>第十條 可決ノ議決アルトキハ議長ノ決スルコトニ依リ</p> <p>第十一條 復興資金貸付條例第十條ニ依リ決議ハ出席委員全員ノ同意ヲ要ス</p> <p>第十二條 本會ハ必要ニ應ジ金融部ヲシテ貸付ニ關スル一切ノ事項ヲ調査報告ヲ爲サシムルコトヲ得</p> <p>第十三條 居留民團長助役會計主任並ニ金融部々長ハ本會ニ出席シ發言スルコトヲ得</p> <p>第十四條 居留民團長カ本會ノ査定ト異ナリタル決定ヲ爲シタルトキハ其ノ決定及決定ノ理由ヲ本會ニ通告スルモノトス</p> <p>第十五條 本會ニ書記一名ヲ置キ金融部吏員ヲシテ兼掌セシム</p> <p>第十六條 本會ニ必要ナル經費ハ居留民團ニ於テ之ヲ支辨ス</p> <p>第十七條 附 則</p> <p>一、本條例ハ發布ノ日ヨリ之ヲ施行ス</p> <p>二、本條例ハ昭和七年十一月十五日認可施行サレタル財團法人天津共益會復興資金審査委員會規程ニ代ルモノトス</p> <p>(二一) 復興資金特別會計條例制定 (昭和十三年九月二十日認可)</p> <p>第一條 復興資金貸付條例第二條ニ規定セル特別會計ハ本條例ニ據ル</p> <p>第二條 本會計ヲ資金勘定トシ利息勘定ニ分ツ</p> <p>第三條 資金勘定ハ本資金ノ手許ノ有明カニスルモノトス</p> <p>第四條 利息勘定ハ本資金ノ貸出利息、預金利息、其他ノ雜收入ヲ歲入トシ本資金運用ニ關スル經費トシ金利息、積立金及雜支出等ヲ歲出トス</p> <p>第五條 資金勘定ノ收支決算ハ月表ヲ作成シ翌月十日迄ニ天津總領事ニ報告スヘシ</p> <p>第六條 本會計ノ翌年度收支決算ハ三月末日迄ニ居留民團長之ヲ作成シ居留民會ノ決議ヲ經テ天津總領事ノ認可ヲ受クヘシ</p> <p>第七條 本會計ノ前年度收支決算及三月末日現在ノ貸借對照表並ニ本資金ノ貸借ニ關スル明</p>	<p>第二條 本會ノ目的ハ復興資金ノ運用ニ關シ居留民團長ノ諮問ニ應ジ貸付ノ可否、金額、期間、貸付ノ回收其他必要ナル事項ヲ調査審議スルモノトス</p> <p>第三條 委員ハ七名トシ其選任ヲ天津總領事ニ委任スルモノトス</p> <p>第四條 委員ニ缺員ヲ生ジタルキハ前項ニ依リ補缺ス但シ其ノ任期ハ前任者ノ殘任期間トス</p> <p>第五條 委員ノ任期ハ一箇年トシ毎年一月之ヲ選任ス</p> <p>第六條 本會ニ正副委員長各一名ヲ置キ委員ノ互選ヲ以テ之ヲ定ム委員長ハ本會ヲ召集シ議長トナリ會議ヲ總理ス</p> <p>第七條 委員長故障アルトキハ副委員長之ニ代リ委員長、副委員長共ニ故障アルトキハ委員ノ互選ニ依リ臨時代理者ヲ定ム</p> <p>第八條 本會ハ委員ノ半數以上出席スルニテ議決ヲ爲スコトヲ得</p> <p>第九條 議事ハ出席委員ノ過半數ニ依リ之ヲ決ス</p> <p>第十條 可決ノ議決アルトキハ議長ノ決スルコトニ依リ</p> <p>第十一條 復興資金貸付條例第十條ニ依リ決議ハ出席委員全員ノ同意ヲ要ス</p> <p>第十二條 本會ハ必要ニ應ジ金融部ヲシテ貸付ニ關スル一切ノ事項ヲ調査報告ヲ爲サシムルコトヲ得</p> <p>第十三條 居留民團長助役會計主任並ニ金融部々長ハ本會ニ出席シ發言スルコトヲ得</p> <p>第十四條 居留民團長カ本會ノ査定ト異ナリタル決定ヲ爲シタルトキハ其ノ決定及決定ノ理由ヲ本會ニ通告スルモノトス</p> <p>第十五條 本會ニ書記一名ヲ置キ金融部吏員ヲシテ兼掌セシム</p> <p>第十六條 本會ニ必要ナル經費ハ居留民團ニ於テ之ヲ支辨ス</p> <p>第十七條 附 則</p> <p>一、本條例ハ發布ノ日ヨリ之ヲ施行ス</p> <p>二、本條例ハ昭和七年十一月十五日認可施行サレタル財團法人天津共益會復興資金審査委員會規程ニ代ルモノトス</p> <p>(二一) 復興資金特別會計條例制定 (昭和十三年九月二十日認可)</p> <p>第一條 復興資金貸付條例第二條ニ規定セル特別會計ハ本條例ニ據ル</p> <p>第二條 本會計ヲ資金勘定トシ利息勘定ニ分ツ</p> <p>第三條 資金勘定ハ本資金ノ手許ノ有明カニスルモノトス</p> <p>第四條 利息勘定ハ本資金ノ貸出利息、預金利息、其他ノ雜收入ヲ歲入トシ本資金運用ニ關スル經費トシ金利息、積立金及雜支出等ヲ歲出トス</p> <p>第五條 資金勘定ノ收支決算ハ月表ヲ作成シ翌月十日迄ニ天津總領事ニ報告スヘシ</p> <p>第六條 本會計ノ翌年度收支決算ハ三月末日迄ニ居留民團長之ヲ作成シ居留民會ノ決議ヲ經テ天津總領事ノ認可ヲ受クヘシ</p> <p>第七條 本會計ノ前年度收支決算及三月末日現在ノ貸借對照表並ニ本資金ノ貸借ニ關スル明</p>
---	---

<p>細書ハ毎年七月末日迄ニ天津總領事ニ報告スヘシ</p> <p>附 則</p> <p>一、本條例ハ昭和十三年八月一日ヨリ効力ヲ行ス</p> <p>二、本條例ハ昭和七年十一月十五日認可施行サレタル財團法人天津共益會復興資金特別會計規定ニ代ルモノトス</p> <p>(二二) 不動産取得課金條例中改正 (昭和十三年十月十四日改正發布)</p> <p>第一條 不動産取得課金條例中左ノ通り改正シ發布ノ日ヨリ之ヲ施行ス</p> <p>第二條 本文ノ次ニ左ノ一項ヲ加フ</p> <p>「帝國臣民又ハ帝國法人ニシテ本民團ノ地區内ニ在ル土地建物ニ關シ所有權、永借權又ハ擔保權ヲ取得シタルトキ亦同シ但外國ノ政府又ハ公共團體若ハ之ニ準スヘキモノニ同種ノ課金ヲ納付スル者ニ對シテハ本課金ノ全部若ハ一部ヲ免除スルコトヲ得」</p> <p>(二三) 土地課金條例中改正 (昭和十三年十月十四日改正發布)</p> <p>土地課金條例中左ノ通り改正シ發布ノ日ヨリ之ヲ施行ス</p> <p>第一條 本文ノ次ニ左ノ一項ヲ加フ</p> <p>「帝國臣民又ハ帝國法人ニシテ本民團ノ地區内ニ於テ土地ヲ所有若クハ永借スル者亦同シ但外國ノ政府又ハ公共團體若ハ之ニ準スヘキモノニ同種ノ課金ヲ納付スル者及特別ノ事情アリト認ムル者ニ對シテハ本課金ノ全部若ハ一部ヲ免除スルコトヲ得」</p> <p>(二四) 家屋課金條例中改正 (昭和十三年十月十四日改正發布)</p> <p>家屋課金條例中左ノ通り改正シ發布ノ日ヨリ之ヲ施行ス</p> <p>第一條 本文ノ次ニ左ノ一項ヲ加フ</p> <p>「帝國臣民又ハ帝國法人ニシテ本民團ノ地區内ニ於テ家屋ヲ所有スル者亦同シ但外國ノ政府又ハ公共團體若ハ之ニ準スヘキモノニ同種ノ課金ヲ納付スル者及特別ノ事情アリト認ムル者ニ對シテハ本課金ノ全部若ハ一部ヲ免除スルコトヲ得」</p> <p>(二五) 街路幅員擴張計劃審査委員會規程改正 (昭和十三年十月十五日改正)</p> <p>第一條 本民團ニ街路幅員擴張計劃審査委員會ヲ設ク</p> <p>第二條 本會ノ目的ハ左ノ如シ</p> <p>一、日本租界内街路ノ幅員擴張計劃ヲ審査スルコト</p> <p>第三條 委員ハ十二名トシ内七名ハ參事委員ヲ充テテ其他ハ居留民中ヨリ居留民團長之ヲ囑託ス</p> <p>第四條 委員ハ名譽職トス</p>	<p>細書ハ毎年七月末日迄ニ天津總領事ニ報告スヘシ</p> <p>附 則</p> <p>一、本條例ハ昭和十三年八月一日ヨリ効力ヲ行ス</p> <p>二、本條例ハ昭和七年十一月十五日認可施行サレタル財團法人天津共益會復興資金特別會計規定ニ代ルモノトス</p> <p>(二二) 不動産取得課金條例中改正 (昭和十三年十月十四日改正發布)</p> <p>第一條 不動産取得課金條例中左ノ通り改正シ發布ノ日ヨリ之ヲ施行ス</p> <p>第二條 本文ノ次ニ左ノ一項ヲ加フ</p> <p>「帝國臣民又ハ帝國法人ニシテ本民團ノ地區内ニ在ル土地建物ニ關シ所有權、永借權又ハ擔保權ヲ取得シタルトキ亦同シ但外國ノ政府又ハ公共團體若ハ之ニ準スヘキモノニ同種ノ課金ヲ納付スル者ニ對シテハ本課金ノ全部若ハ一部ヲ免除スルコトヲ得」</p> <p>(二三) 土地課金條例中改正 (昭和十三年十月十四日改正發布)</p> <p>土地課金條例中左ノ通り改正シ發布ノ日ヨリ之ヲ施行ス</p> <p>第一條 本文ノ次ニ左ノ一項ヲ加フ</p> <p>「帝國臣民又ハ帝國法人ニシテ本民團ノ地區内ニ於テ土地ヲ所有若クハ永借スル者亦同シ但外國ノ政府又ハ公共團體若ハ之ニ準スヘキモノニ同種ノ課金ヲ納付スル者及特別ノ事情アリト認ムル者ニ對シテハ本課金ノ全部若ハ一部ヲ免除スルコトヲ得」</p> <p>(二四) 家屋課金條例中改正 (昭和十三年十月十四日改正發布)</p> <p>家屋課金條例中左ノ通り改正シ發布ノ日ヨリ之ヲ施行ス</p> <p>第一條 本文ノ次ニ左ノ一項ヲ加フ</p> <p>「帝國臣民又ハ帝國法人ニシテ本民團ノ地區内ニ於テ家屋ヲ所有スル者亦同シ但外國ノ政府又ハ公共團體若ハ之ニ準スヘキモノニ同種ノ課金ヲ納付スル者及特別ノ事情アリト認ムル者ニ對シテハ本課金ノ全部若ハ一部ヲ免除スルコトヲ得」</p> <p>(二五) 街路幅員擴張計劃審査委員會規程改正 (昭和十三年十月十五日改正)</p> <p>第一條 本民團ニ街路幅員擴張計劃審査委員會ヲ設ク</p> <p>第二條 本會ノ目的ハ左ノ如シ</p> <p>一、日本租界内街路ノ幅員擴張計劃ヲ審査スルコト</p> <p>第三條 委員ハ十二名トシ内七名ハ參事委員ヲ充テテ其他ハ居留民中ヨリ居留民團長之ヲ囑託ス</p> <p>第四條 委員ハ名譽職トス</p>
---	---

(53)

第五條 委員ノ任期ハ本會ノ目的達成迄トス但參事委員ニ改選アリタルトキハ新任者ニ代フルモノトス

第六條 居留民團長ハ本會ヲ召集シ議長トナリ會議ヲ總理ス
居留民團長故障アルトキハ助役之ヲ代理ス

第七條 本會ハ委員七名以上出席スルニテラサレハ會議スルコトヲ得ス
議事ハ出席委員ノ過半数ニヨリ之ヲ決ス可否全數ナルトキハ議長ノ決スルコトコロニ依ル

第八條 居留民團長、助役及會計主任ハ本會ニ出席シ發言スルコトヲ得

第九條 本會ハ目的達成迄秘密會トス

第十條 本會ニ書記一名ヲ置キ民團吏員ヲシテ兼掌セシム

第十一條 本會ノ必要ナル經費ハ居留民團ニ於テ之ヲ支辨ス

附 則
本規程ハ昭和十二年六月十五日ヨリ施行ス
本規程ハ昭和十三年十月十五日ヨリ施行ス

(二六) 貸住宅經營費特別會計條例制定 (昭和十三年十一月二十五日認可)

第一條 貸住宅經營ニ關スル收支ハ特別會計トス

第二條 貸住宅ノ建築ニ要スル資金ハ民間債又ハ借入金(年賦償還借入金ヲ含ム)ヲ以テ之ニ充ツ前項債又ハ借入金ハ貸住宅使用料及一般會計ヨリノ繰入金ヲ以テ之ヲ償還ス

(51)

第三條 歳出カ歳入ヲ超過スル場合ハ當該年度ノ一般會計ヨリ繰入レ歳入カ歳出ヲ超過スル場合ハ一般會計ニ繰入ル、カ又ハ建物償却又ハ其他ノ基金トシテ積立ツルモノトス

第四條 本條例ニ明示セサル事項ハ居留民團出納規則及會計事務取扱内規ニ據ル

附 則
一、本條例ハ昭和十三年八月一日ヨリ効力ヲ有ス
一、本條例ハ昭和十一年八月十七日認可全年九月一日ヨリ施行サレタル財團法人天津共益會ノ貸住宅經營費特別會計規程ニ代ルモノトス

(二七) 天津日本圖書館々々則制定 (昭和十三年十一月二十五日認可)

(總 則)

第一條 本館ハ天津日本圖書館ト稱ス

第二條 本館ハ主トシテ内外ノ通俗圖書並ニ新聞雜誌ヲ備附ケ公衆ノ閱覽ニ供ス

第三條 本館ノ開館時限左ノ如シ
自四月一日 至九月末日 午前九時ヨリ午後十時マデ
自十月一日 至三月末日 午前九時ヨリ午後九時マデ

(55)

第四條 本館ノ休館左ノ如シ
一、四 方 拜
一、陰 歷 正 月 元 旦
一、紀 元 節
一、天 長 節
一、明 治 節
一、曝 書 期 (九月中約十日間)
一、十二月三十一日
一、館内掃除日(毎月最終月曜日午後五時迄休館)

第五條 本館ハ左記ノ無料閱覽券ヲ發行ス
一、優待券ハ本館ニ功勞アリ又ハ居留民團長ニ於テ特ニ必要アリト認ムルモノ
二、特別閱覽券ハ官吏、軍人、學校職員其ノ他商店社員等ニシテ其ノ所屬責任者ノ證明アルモノ
三、學生閱覽券ハ居留民團ノ各學校中日學院及共立學校生徒其ノ他學生トシテ認識シ得ルモノ

第六條 本館ハ前項以外ノ入館者ニ對シテハ一回銀五仙ノ入館料ヲ徵ス但シ別ニ二十回銀三十仙ノ回数券ヲ發行ス
入館者ハ別ニ定ムル閱覽心得及館内指示ヲ遵守スヘシ

(56)

第七條 本館ハ圖書ノ寄贈ヲ受ク

第八條 寄贈圖書ニハ寄贈者ノ氏名寄贈年月ヲ記載シ其ノ記念トス

第九條 本館ハ圖書ノ委託ニ應ス

第十條 委託期間ハ六ヶ月以上二ヶ年以内トス
但シ右期間經過後ハ寄贈圖書トシテ之ヲ取扱フ

第十一條 委託圖書ハ本館ノ承諾ヲ得テ搬入スヘシ

第十二條 委託圖書ニ對シテハ受託書ヲ交付ス

第十三條 委託圖書ハ本館ノ藏書ト同様ニ之ヲ取扱フ

第十四條 委託圖書カ止ムヲ得サル事情ニ因リ損傷シ或ハ紛失スルモ之ヲ辨償セス

附 則
一、本館則ハ昭和十三年八月一日ヨリ効力ヲ有ス
一、本館則ハ昭和十二年四月十五日改正認可全年五月一日ヨリ施行サレタル財團法人天津共益會ノ天津日本圖書館々々則ニ代ルモノトス

四、特別委員委嘱
昭和十三年度委嘱せられたる委員左ノ如シ

(58)	(57)
<p>昭和十二年十二月三日委嘱 委員長 中島忠三郎 (二月二十一日委嘱)</p> <p>(二) 法規調査委員</p> <p>菊地新一郎 鹿田多三郎 清水一太郎 瀬戸屋熊治郎 (五月三十一日辭任)</p> <p>原田萬造 富田直富 勝田重直 中村三雄 植村量平 大木幹一 村上成幸 (五月二十六日辭任) 山田榮治 小林陽之助</p>	<p>昭和十二年十二月十七日委嘱 委員長 鍛冶部一郎 副委員長 佐々木山太郎</p> <p>(一) 課金調査委員</p> <p>池田善吉 早瀬精一 張山作次郎 (四月二十一日辭任) 金山芳太郎 吉田重次郎 山尾市二郎 古田治四郎 福長永太郎 (九月上旬辭任) 郡長茂行 赤山今朝治 佐藤政一 佐々木清一</p>

(60)	(59)
<p>五、各種特別委員會</p> <p>昭和十三年中開會せる各種委員會左の如し (イ) 中央卸賣市場設立調査委員會 二月十八日民團會議室に於て開會軍部領事館會議所其他各方面の出席ありたり尙委嘱されたる委員名を列記すれば左の如し</p> <p>軍部 田口主計少尉 領事館 高井領事 參事會 山田榮治 大内 專 小澤 三 志村 正 中村 三雄 植村 三雄 原田 萬造</p> <p>齋藤 會頭 上野 評議員 加藤 評議員 小林 理事 中島 主事 河野 九郎 川俣 重任 北原 哲夫 關東州水産會 北支青果組合 軍市場 宮田 總 民 間 澤井 榮三郎 内外化學 中條 浩造</p> <p>(ロ) 民會議員選舉級別制調査委員會 民會議員選舉級別制廢止の可否研究を目的とする本委員會は六月一日、十日、三十日及全七月十八日の四回に亘り開會最終日に於て級別制撤廢の可否につき採決の結果</p> <p>一、即時撤廢スベシ 五 票 一、外人ノ選舉權消滅後撤廢スベシ 二 票 一、時期尙早ナリ 十一 票</p>	<p>龜澤省朗 (二月二十一日委嘱) 遠山猛雄 (全) 山田九藏 (全)</p>

(61)

となりたるを以て右第四十三次臨時民會へ報告せり尙委囑されたる委員左の如し
 民會議員選舉級別制調査委員(昭和十三年四月二十七日委囑)
 遠山 猛雄 岡本 久雄 龜澤 省助 福長 永太郎
 森川 照太 齋藤 茂一郎 上野 壽 河村 二四郎
 牧 尚一 田村 俊次 佐藤 洋之介 山田 榮治
 野崎 誠近 大内 專 眞藤 兼生 小澤 昇
 巖谷 信治 志村 正三 中村 三雄 長 野 勳
 植前 香 陸山 寅一 原田 万造 矢彦 澤平 司
 加藤 尚三
 (ハ) 民團三十週年記念式準備委員會
 數次に亘り開會三十年誌發行編纂委員長任命功勞者表彰記念式諸行事に關する件を協議せり
 (ニ) 不動産評價委員會
 八月二十五日及十月七日二回に亘り開會正副委員長互選並に官島街道路擴張其他の件を協議せり正副委員長以下委員左の如し
 赤山 今朝治(委員長) 鍛冶 静一郎(副委員長)
 副田 重次郎 牧 尚一 山田 榮治
 原田 万造 大内 專
 (ホ) 民團始政三十年記念誌編纂委員會

(63)

一、報告
 一、民團會計検査報告
 二、昭和十二年度居留民團事務報告
 議 事 日 程
 第一、昭和十一年度居留民團歳入出決算承認ノ件
 第二、昭和十一年度御下賜金記念事業費特別會計歳入出決算承認ノ件
 第三、昭和十二年度居留民團歳入出追加豫算案
 第四、昭和十二年度居留民團歳入出更正豫算案
 第五、土地課金條例中改正ノ件
 第六、取得課金條例中改正ノ件
 第七、特別課金條例中改正ノ件
 第八、不動産取得稅條例中改正ノ件
 第九、衛生費徵收條例中改正ノ件
 第十、水道使用條例中改正ノ件
 第十一、御下賜金記念事業費特別會計條例中改正ノ件
 第十二、退職給與基金特別會計條例制定ノ件
 可 承
 決 決
 決 決
 決 決
 決 決
 決 決
 決 決
 決 決
 決 決
 決 決
 決 決
 決 決
 決 決
 決 決
 決 決
 決 決
 決 決

(62)

中野義照、長野、勳、小倉知正、大木幹一、佐藤以作の五氏を委員とする首題の委員會を九月二十九日開會し左記諸項を審議せり
 一、編纂委員會規則制定ノ件
 一、委員長互選ノ件
 (互選ヲ廢シ中野委員ヲ委員長ニ推薦セリ)
 一、編輯方針ノ件
 一、委員増員ノ件
 (ハ) 街路幅員擴張計劃審査委員會
 十二月十八日街路擴張の件に關し題記の委員會を開會せり本會委員名左の如し
 富成 一二 古田 治四郎 平野 幸太郎 赤山 今朝治
 森川 照太 原田 萬造 大内 專 小澤 昇
 中村 三雄 植前 香 志村 正三 山田 榮治
 六、居 留 民 會
 (一) 第三十一次居留民會通常會
 昭和十三年三月二十七日より全二十九日迄三日間に亘り於公會堂第三十一次居留民會通常會開會議案並に結果左の如し

(64)

第十三、天津居留民團長助役條例中改正ノ件
 第十四、天津居留民團會計主任條例中改正ノ件
 第十五、居留民團條例規程規程中改訂ニ關スル件
 第十六、昭和十三年度御下賜金記念事業費特別會計歳入出豫算案
 第十七、昭和十三年度故田代將軍記念事業費特別會計歳入出豫算案
 第十八、昭和十三年度退職給與基金特別會計歳入出豫算案
 第十九、昭和十三年度居留民團歳入出總豫算案
 第二十、總領事ヨリ諮問ノ件
 (ニ) 第四十三次居留民會臨時會
 昭和十三年七月二十七日於公會堂第四十三次居留民會臨時會開會議案並に結果左の如し
 一、報告
 一、居留民團事務報告
 二、民會議員選舉級別制調査委員會經過報告
 議 事 日 程
 第一、開院宮春仁王殿下御下賜金記念事業費特別會計條例案 可
 第二、昭和十三年度開院宮春仁王殿下御下賜金記念事業費特別會計歳入出豫算案 可
 決 決

(66)		(65)	
<p>昭和十三年十月十日於女學校講堂第四十四次居留民會臨時會議案並に結果左の如し</p> <p>議 事 日 程</p> <p>第一、天津神社神苑供進ノ件 可 決</p> <p>第二、不動産取得課金條例中改正ノ件 可 決</p> <p>第三、土地課金條例中改正ノ件 可 決</p> <p>第四、家庭課金條例中改正ノ件 可 決</p> <p>(四) 第四十五次居留民會臨時會議</p> <p>昭和十三年十一月二十六日於女學校講堂第四十五次居留民會臨時會議案並に結果左の如し</p> <p>議 事 日 程</p> <p>第一、天津日本中學校設立ニ關スル建議案 可 決</p> <p>(五) 第四十六次居留民會臨時會議</p> <p>昭和十三年十二月十五日(公會堂)全十六日(女學校講堂)二日間に亘り第四十六次居留民會臨時會議案並に結果左の如し</p> <p>一、選 舉</p> <p>一、居留民會議長選舉</p>	<p>第三、諸證明手数料徴收條例案 可 決</p> <p>第四、私設下水道掃除料徴收條例案 可 決</p> <p>第五、埠頭用地中買収交換及譲渡ニ關スル件 可 決</p> <p>第六、財團法人天津共益會繼承ニ關スル件 可 決</p> <p>第七、土地購入ノ件 可 決</p> <p>第八、武德會補助金ノ件 可 決</p> <p>第九、居留民會金庫設置ノ件 可 決</p> <p>第十、居留民會立學校授業料徴收條例案 可 決</p> <p>第十一、居留民會立學校職員手当支給條例案 可 決</p> <p>第十二、居留民會立學校職員旅費支給條例案 可 決</p> <p>第十三、昭和十三年度居留民會入出追加豫算案 可 決</p> <p>第十四、昭和十三年度特別會計電氣費入出豫算案 可 決</p> <p>第十五、昭和十三年度特別會計實業復興資金入出豫算案 可 決</p> <p>第十六、昭和十三年度特別會計復興資金入出豫算案 可 決</p> <p>第十七、昭和十三年度特別會計貸付住宅費入出豫算案 可 決</p> <p>第十八、昭和十三年度特別會計共立醫院成人出豫算案 可 決</p> <p>(三) 第四十四次居留民會臨時會議</p>		

(68)		(67)	
<p>一、報 告</p> <p>一、復興資金ノ豫算更正報告ノ件</p> <p>二、票 票 佐々木由太郎 當選</p> <p>三、票 票 大内 煥 當選</p> <p>四、會計検査委員選舉</p> <p>選舉の結果左の如し</p> <p>一、票 票 武田 義之 當選</p> <p>二、票 票 金山 作次郎 當選</p> <p>三、票 票 吉田 治四郎 當選</p> <p>四、票 票 佐藤 玖作 當選</p> <p>五、票 票 山尾 市二 當選</p> <p>六、票 票 永瀬 三吾 當選</p> <p>七、票 票 里見 幸太郎 當選</p> <p>八、票 票 無効</p> <p>九、票 票 白票</p>	<p>選舉の結果左の如し</p> <p>三十六票 矢彦 澤平 當選</p> <p>一票 票 龜 澤省 朝 當選</p> <p>二、居留民會副議長選舉</p> <p>選舉の結果左の如し</p> <p>三十四票 龜 澤省 朝 當選</p> <p>一票 票 上 田 重吉 當選</p> <p>一票 票 五十嵐 重吉 當選</p> <p>一票 票 山 田 榮治 當選</p> <p>一票 票 白 票</p> <p>三、參事會員選舉</p> <p>選舉の結果左の如し(同點者の順位は議長抽籤を以て定む)</p> <p>六票 菊 地 新一 當選</p> <p>五票 上 田 重吉 當選</p> <p>五票 池 原 義 當選</p> <p>五票 後 藤 義 當選</p>		

(69)

(70)

議事日程	
第一、周姓土地ニ關スル件	修正可決
第二、街路幅員擴張ニ關シ館令發布申請ノ件	可決
第三、土地建物買収及交換ノ件	可決
第四、居留民團立天津共立醫院改築費借入ノ件	撤回
第五、第一追加豫算案	可決
第六、昭和十三年度居留民團歳入追加豫算案(第一部)	可決
第七、第二追加及更正豫算案	修正可決
第八、特別會計電氣追加豫算案	可決
第九、特別會計復興資金追加豫算案	可決
第十、特別會計共立醫院更正豫算案	可決
(六) 民會議員協議會	
(イ) 天津神社神苑供進の件	
(ロ) 昭和十三年十月十日於女學校講堂民會議員協議會開會首題の件に關し協議するところあり	
(ハ) 綜合ビル建築に關する件	
昭和十三年十二月十五日於公會堂民會議員協議會開會首題の件に關し協議するところあり	
七、民會議長及副議長	
一、民會議長	
遠山 猛雄	昭和十一年十二月就任 昭和十三年十月二十六日死亡
矢彦澤 平司	昭和十三年十二月就任
一、民會副議長	
龜澤 省朗	昭和十一年十二月就任 昭和十三年十二月任満了
昭和十三年十二月重任	
八、昭和十三年居留民會議員選舉	
昭和十三年十一月二十七日全二十七日全二十八日の二日間、互りに於公會堂民會議員一級(二十八日執行)及二級(二十七日執行)選舉を行ふ選舉長、選舉立會人及當選者名左の如し	
選舉長	白井 民剛
一級立會人	野崎 誠近 武内 進三 湖田 重次郎 小林 成夫

(71)

(72)

九、居留民團法施行細則改正の件	
昭和十三年中當地總領事館令を以て改正せられたる居留民團法施行細則左の如し	
(一) 居留民會議員定數に關する件	
節令第十號	居留民團法施行細則中左ノ通改正ス
昭和十三年十一月四日	在天津總領事 田代 重德
第一條中「三十二人」ヲ「四十人」ニ改ム	
附 則	
本令ハ公希ノ日ヨリ之ヲ施行ス	
一〇、豫備費支出の件	
本年中に於ける豫備費支出の件總領事の認可を得て左の通り各款に補充したり	

中村 三雄	赤山 今朝治	方 若	佐々木 山太郎
二級立會人	山田 榮治	小谷 萬治郎	鈴木 藤三郎
牧 尚一	足立 茂	稻葉 好道	
小澤 昇	孫 潤字	方 若	
金 一煥	孫 潤字		
民會議員當選者			
壹 級	野崎 誠近	矢彦澤 平司	石 黒 茂
山田 榮治	後藤 祿郎	勝田 重直	金山 作次郎
甲見 幸太郎	永瀬 三吾	山尾 市二郎	早瀬 精一
横山 金吾	渡部 英一	岡本 久雄	吉田 寅市
武田 義之	鹽谷 信治	大 内 專	佐藤 玖作
鶴岡 新一郎			
貳 級	足立 茂	土屋 基男	五十嵐 重吉
不破 定和	清水 一太郎	池原 義見	森川 照太
佐々木 山太郎	龜澤 省朗	木下 秀良	菊地 新一
後藤 岩男	志村 正三	河合 一雄	小澤 昇
高木 翔之助	金 一煥	上田 茂	古田 治四郎
東 良治			

(73)

由請月日	認可月日	像算別	補充費目	補充金
十一月十二日	十一月十二日	昭和十三年度 居留民團歳出豫算	第一 常務部 事務所費	四五〇〇〇
〃	〃	〃	第二 第四 謝備費	一、五〇〇〇
〃	〃	〃	第三 第五 土木費	三、〇〇〇〇
〃	〃	〃	第四 衛生費	一、〇〇〇〇
〃	〃	〃	第五 雜支出	二、〇〇〇〇
〃	〃	〃	第六 雜支出	二、〇〇〇〇
〃	〃	〃	第七 雜支出	二、〇〇〇〇
〃	〃	〃	第八 雜支出	二、〇〇〇〇
〃	〃	〃	第九 雜支出	二、〇〇〇〇
〃	〃	〃	第十 雜支出	二、〇〇〇〇
〃	〃	〃	第十一 雜支出	二、〇〇〇〇
〃	〃	〃	第十二 雜支出	二、〇〇〇〇
〃	〃	〃	第十三 雜支出	二、〇〇〇〇
〃	〃	〃	第十四 雜支出	二、〇〇〇〇
〃	〃	〃	第十五 雜支出	二、〇〇〇〇
〃	〃	〃	第十六 雜支出	二、〇〇〇〇
〃	〃	〃	第十七 雜支出	二、〇〇〇〇
〃	〃	〃	第十八 雜支出	二、〇〇〇〇
〃	〃	〃	第十九 雜支出	二、〇〇〇〇
〃	〃	〃	第二十 雜支出	二、〇〇〇〇
〃	〃	〃	第二十一 雜支出	二、〇〇〇〇
〃	〃	〃	第二十二 雜支出	二、〇〇〇〇
〃	〃	〃	第二十三 雜支出	二、〇〇〇〇
〃	〃	〃	第二十四 雜支出	二、〇〇〇〇
〃	〃	〃	第二十五 雜支出	二、〇〇〇〇
〃	〃	〃	第二十六 雜支出	二、〇〇〇〇
〃	〃	〃	第二十七 雜支出	二、〇〇〇〇
〃	〃	〃	第二十八 雜支出	二、〇〇〇〇
〃	〃	〃	第二十九 雜支出	二、〇〇〇〇
〃	〃	〃	第三十 雜支出	二、〇〇〇〇
〃	〃	〃	第三十一 雜支出	二、〇〇〇〇
〃	〃	〃	第三十二 雜支出	二、〇〇〇〇
〃	〃	〃	第三十三 雜支出	二、〇〇〇〇
〃	〃	〃	第三十四 雜支出	二、〇〇〇〇
〃	〃	〃	第三十五 雜支出	二、〇〇〇〇
〃	〃	〃	第三十六 雜支出	二、〇〇〇〇
〃	〃	〃	第三十七 雜支出	二、〇〇〇〇
〃	〃	〃	第三十八 雜支出	二、〇〇〇〇
〃	〃	〃	第三十九 雜支出	二、〇〇〇〇
〃	〃	〃	第四十 雜支出	二、〇〇〇〇
〃	〃	〃	第四十一 雜支出	二、〇〇〇〇
〃	〃	〃	第四十二 雜支出	二、〇〇〇〇
〃	〃	〃	第四十三 雜支出	二、〇〇〇〇
〃	〃	〃	第四十四 雜支出	二、〇〇〇〇
〃	〃	〃	第四十五 雜支出	二、〇〇〇〇
〃	〃	〃	第四十六 雜支出	二、〇〇〇〇
〃	〃	〃	第四十七 雜支出	二、〇〇〇〇
〃	〃	〃	第四十八 雜支出	二、〇〇〇〇
〃	〃	〃	第四十九 雜支出	二、〇〇〇〇
〃	〃	〃	第五十 雜支出	二、〇〇〇〇
〃	〃	〃	第五十一 雑支出	二、〇〇〇〇
〃	〃	〃	第五十二 雑支出	二、〇〇〇〇
〃	〃	〃	第五十三 雑支出	二、〇〇〇〇
〃	〃	〃	第五十四 雑支出	二、〇〇〇〇
〃	〃	〃	第五十五 雑支出	二、〇〇〇〇
〃	〃	〃	第五十六 雑支出	二、〇〇〇〇
〃	〃	〃	第五十七 雑支出	二、〇〇〇〇
〃	〃	〃	第五十八 雑支出	二、〇〇〇〇
〃	〃	〃	第五十九 雑支出	二、〇〇〇〇
〃	〃	〃	第六十 雑支出	二、〇〇〇〇
〃	〃	〃	第六十一 雑支出	二、〇〇〇〇
〃	〃	〃	第六十二 雑支出	二、〇〇〇〇
〃	〃	〃	第六十三 雑支出	二、〇〇〇〇
〃	〃	〃	第六十四 雑支出	二、〇〇〇〇
〃	〃	〃	第六十五 雑支出	二、〇〇〇〇
〃	〃	〃	第六十六 雑支出	二、〇〇〇〇
〃	〃	〃	第六十七 雑支出	二、〇〇〇〇
〃	〃	〃	第六十八 雑支出	二、〇〇〇〇
〃	〃	〃	第六十九 雑支出	二、〇〇〇〇
〃	〃	〃	第七十 雑支出	二、〇〇〇〇
〃	〃	〃	第七十一 雑支出	二、〇〇〇〇
〃	〃	〃	第七十二 雑支出	二、〇〇〇〇
〃	〃	〃	第七十三 雑支出	二、〇〇〇〇
〃	〃	〃	第七十四 雑支出	二、〇〇〇〇
〃	〃	〃	第七十五 雑支出	二、〇〇〇〇
〃	〃	〃	第七十六 雑支出	二、〇〇〇〇
〃	〃	〃	第七十七 雑支出	二、〇〇〇〇
〃	〃	〃	第七十八 雑支出	二、〇〇〇〇
〃	〃	〃	第七十九 雑支出	二、〇〇〇〇
〃	〃	〃	第八十 雑支出	二、〇〇〇〇
〃	〃	〃	第八十一 雑支出	二、〇〇〇〇
〃	〃	〃	第八十二 雑支出	二、〇〇〇〇
〃	〃	〃	第八十三 雑支出	二、〇〇〇〇
〃	〃	〃	第八十四 雑支出	二、〇〇〇〇
〃	〃	〃	第八十五 雑支出	二、〇〇〇〇
〃	〃	〃	第八十六 雑支出	二、〇〇〇〇
〃	〃	〃	第八十七 雑支出	二、〇〇〇〇
〃	〃	〃	第八十八 雑支出	二、〇〇〇〇
〃	〃	〃	第八十九 雑支出	二、〇〇〇〇
〃	〃	〃	第九十 雑支出	二、〇〇〇〇
〃	〃	〃	第九十一 雑支出	二、〇〇〇〇
〃	〃	〃	第九十二 雑支出	二、〇〇〇〇
〃	〃	〃	第九十三 雑支出	二、〇〇〇〇
〃	〃	〃	第九十四 雑支出	二、〇〇〇〇
〃	〃	〃	第九十五 雑支出	二、〇〇〇〇
〃	〃	〃	第九十六 雑支出	二、〇〇〇〇
〃	〃	〃	第九十七 雑支出	二、〇〇〇〇
〃	〃	〃	第九十八 雑支出	二、〇〇〇〇
〃	〃	〃	第九十九 雑支出	二、〇〇〇〇
〃	〃	〃	第一百 雑支出	二、〇〇〇〇
〃	〃	〃	合計	二、〇〇〇〇

(75)

日支事變勃發以來居留民團の増加著しく之等渡來邦人の内届出なき者或は正式に普地等を記入せざる者多數あり警察行政上並民團事務取扱上支障尠からざるを以て二月十五日を期し官民共同にて準國勢調査方式に據り一齊戸口調査を執行せり之より先二月五日民團會議室に町内會委員を召集し非手習長列席の上本調査の趣旨を陳へ充分の援助を願ふ旨の挨拶ありたり斯くて二月九日申告書用紙其他注意書等を各町内會に配布し更に町内會より各戸別に申告せしめ租界外居住者に對しては新聞紙上を以て周知せしめ一定の個所に蒐集する方法を探り二月十五日全部蒐集了せり尙本調査に當り各町内會委員に對し警察署長民團長連名にて委囑狀を發給せり

一、内地標準時間採用の件

軍領事館其他内地標準時間採用の向漸増したるを以て民團に於ても日本時間を採用する事となり五月十日正より實施せり

二、埠頭倉庫貸貨の件

日界埠頭倉庫は從來國際運輸に貸與し來りたるが近海郵船三井物産商店等も借用方希望し居るに付國際との契約期限満了と全時に七月一日より向ふ一ヶ年間前記四社に分割貸與することとせり

(74)

一、民團地區改正の件

從來天津居留民團の地區は外務省告示第十八號に依り天津日本專管居留地及其境界線より二里内の地域と定められ居りたるが三月十九日附在天津總領事館告示第八號を以て昭和十三年四月一日より三里に改める旨左の通り告示ありたり

告示 第八號

外務省告示第十五號を以て明治四十年外務省告示第十八號天津居留民團の地區中「三里」を「二里」に改め昭和十三年四月一日より之を施行する旨告示ありたり

告示 示

昭和十三年三月十九日

在天津總領事 堀内干城

一三、交通事故防止標語募集の件

今次事變以來在任邦人の増加に伴ひ交通事故頻發し近頃は巡捕殉職事件等あり定に寒心堪へざるに付之を防止の目的を以て六月二十日を締切日とし汎く交通事故防止の標語を募集したる處應募句六、三三七句に達し甲乙二種につき嚴選の結果左記の通り入選せり

(76)

一六、物資對策に關する件

日支事變勃發以來當地に於ける各種食糧品缺乏を告げたるを以て民團に於ては物資對策委員會の決議に基き軍當局の援助に依り昨年八月より本年三月末に至る八ヶ月間主要食糧品の配給を行ひ一般居留民並に華人に多大の便益を與へたり

一七、居留民團金庫設置に關する件

居留民團出納事務を簡捷にし且公課金納付制を實行するに付必要上居留民團金庫設置の件を第四十三次居留民團臨時會に於て左記の通り議決したるも本年中に於て實施を見るに至らざりき

一、天津居留民團に居留民團金庫を設置すること

二、居留民團金庫事務を朝鮮銀行及株式會社天津銀行をして取扱はしむること

一八、民團始政三十週年紀念祝賀會舉行の件

昨年舉行豫定の處事變の爲繰延中の民團始政三十週年紀念祝賀會は九月一日左記に依り舉行せり

一、報告祭、午前十時於天津神社

二、關係死者慰靈祭、午後〇時半

三、記念式典

四、祝賀宴

一九、財団法人天津共益會繼承の件

財団法人天津共益會は昭和五年七月居留民の寄附行為により設立されたものなるが當時支那側の國權回復運動の熾烈並に英國の北京外交團會議に於ける各國租界共同遠隔提案等我租界の存続に付きても相當脅威ありたるが其主たる理由なりしも今次事變後事應變化の結果最早兩者分立の不必要なる情勢に至りたるを以て第三十一次居留民會通常會に於て左の通り決議し八月一日合併せり

決 議 文

總領事閣下より寄附に係る居留民會合併に關する件は今次情勢に伴ふ適切な御處置と史料せらるゝに付本會は居留民團に於て直に財団法人天津共益會の存する財産及負債の包括的寄附を受諾し且つ引續き其事業全部を繼承せんかため之に關する答申手續並に方法に付ては之を一切居留民團長に委任す
右決議す

二〇、宮島橋竣工の件

日本租界と管外土地を結ぶ宮島橋は本年七月五日工事着手十二月十一日竣工せり真森公司の請負に係り總工費は四萬八千五百貳拾七兩なり

二一、中學校設立に關する件

今次事變後居留民の激増に伴ひ小學兒童も急激の増加を來し父兄間に中學校設立の議起りたるを以て左記建議案を議題に第四十五次居留民會臨時會に上程左の決議をなせり

決 議

天津居留民團は時代の趨勢に鑑み十四年度より天津日本中學校を設立すべし但し其設立方法は民團長に一任すること

天津日本中學校ニ關スル建議案

天津居留民團ハ時代ノ趨勢ニ鑑ミ十四年度ヨリ天津日本中學校ヲ設立スヘシ但シ其設立方法ハ民團長ニ一任スルコト

理由 北支事變後當地ニ於ケル居留民ノ激増ニ伴ヒ小學兒童モ急激ノ増加ヲ來タシ明春當地兩小學校卒業男生徒及沿線ヨリノ中等學校入學希望者ヲ合スル時ハ僅ニ三百名ニ達スベク假リニ風評ノ如ク北京ニ中學校ノ設立ヲ見ルモ尙試百五拾名ヲ下ラザルベシト當局ノ見込ナリ

況ンヤ當方面將來ノ發展性ヲ考フル時當地ノ小學兒童ハ過去以上ノ速度ニテ増加ヲ見ルベキハ想像ニ難カラザルヲ以テ當居留民團ハ之ニ對シテ速ニ兒童安兒大多數ノ希望タル中學校ヲ設立シ以

テ教育機關施設ノ不完備ヨリ多數兒童及父兄ノ蒙ルベキ不幸ヲ免レシムベシ由來他所中等學校ニ於テハ成ルベク其土地出身ノ小學校卒業生ヲ採ルコトナリ居レル爲メ當地小學校卒業生ニシテ他所中等學校ニ入學セント欲スルモ成績優秀ナラザル限リ不合格トナルノ虞アリ且ツ所要經費ノ多額ナルコトモ考慮シ明春中學校入學ヲ志望スル當地小學校卒業及其父兄ノ多數ハ現在天津居留民ノ輿論トモ見得ベキ當地中學校設立ノ實現ニ期待シテ今日ニ至ルモ内地中學入學ノ準備ヲ見合セ居ルノ現狀ニ鑑ミ明年四月ヨリ開校スルノ必要アリ
昭和十三年十一月二十二日

二二、民團舉行諸行事

一、新年奉祝會

一月一日午前十一時商業學校講堂に於て總領事官民團主催の新年奉祝會を催せり

提出議員	大 内 專 圓
贊成議員	佐々木 清 一 圓
同	鹿 田 多 三 郎 圓
同	原 田 万 造 圓
同	伊 丹 關 次 郎 圓
同	金 山 喜 八 郎 圓

一、軍慰問講演

浪曲家瀧洲日出丸滯津中を機會に左記日割に依り皇軍慰問の講演を爲さしめたり

- 一月二日 第四兵站病院
- 一月三日 第一兵站病院
- 一月四日 野戰豫備病院
- 一月二十三日 徳川航空兵團
- 一月二十四日 兵站司令部
- 一月二十五日 海光寺兵營
- 一月二十八日 特三區地上航空部隊

一、居留民慰問映畫會

一月十六日商業學校講堂に於て民團共益會主催の下に大朝映畫班の居留民慰問映畫會を舉行

一、防空警備に關し町内會招集

二月二日民團會議室に町内會幹事を招致し防空警備に關し邦人市民に注意書傳達方依頼せり

一、居留民慰安會

大阪朝日新聞社派遣皇軍慰問の柳家金語樓一行を二月十二日午後七時より商業學校講堂に招待居留民慰安會を催せり
本年は事局稍安等は取止め民團共益會に於て軍部と打合せの上左記の通り實施せり

一、天津神社参拜 軍隊學校一般
 二、默 禱 正午サイレンに依り一分間
 三、記念ノ夕 午後七時より於商業學校講堂其他
 一、皇軍慰問演藝會 在津各病院及軍隊將士慰問として「五人ノ斥候兵」を三月十一日より十四日迄順次観覽せしめたり
 一、居留民慰問演藝會 大毎東日新聞社派遣皇軍慰問團花柳珠寶一行の演藝會を三月二十四日二回に亘り公會堂に於て開催せり
 一、傷病將士に慰問品贈呈 四月二日傷病將士慰問の爲め支那駐屯軍病院兵站病院飛田部隊全花見部隊へ運動具及清涼飲料水等寄贈せり
 一、傷病將士慰問 四月八、九兩日傷病將士慰問の爲め天津會館演藝部員をして兵站病院飛田部隊及全花見部隊を慰問せり
 一、靖國神社臨時大祭 四月二十六日靖國神社臨時大祭に付官民合同主催の下に午前十時商業學校々庭に於て本年度招魂祭を舉行、軍官民多數参列し盛大に舉行されたり

一、天長節祝賀式 四月二十九日天長節は外務省の指令に依り祝賀宴等を行はざることとなり官民合同主催の下に午前十一時商業學校々庭に於て舉行せり
 一、居留民慰問演藝會 大毎東日新聞社派遣皇軍慰問團花柳珠寶一行來津四月二十九日午後八時商業學校に於て居留民慰問演藝會開催せり
 一、驅逐艦乗組員慰問 五月二十二日驅逐艦泰天津入港せるに付乗組員に慰問品を贈呈し且二十二、三の兩日に亘り乗合自動車を提供し市内見學の案内をなしたり
 一、徐州陥落祝賀會 五月二十三、四兩日舉行二十三日は午後二時より商業學校々庭に於て祝賀式舉行右終了直後學校生徒並各町内會其他各團體の旗行列界内遊行二十四日は午後八時より提燈行列租界内遊行兩日共参加人員高數千を算し空前の盛況を極めたり尚外國租界華街方面には兩日自動車隊を派し祝意を表せり
 一、海軍記念日 五月二十七日海軍記念日祝賀の件に關し海軍武官と打合せの結果本年は時局柄祝賀等を取止め左記の通り實施せり
 一、天津神社参拜 海軍々々各學校一般

二、默 禱 午後一時五十分(名旗掲揚時)一分間
 三、講演並映畫 午後八時商業講堂に於て舉行
 一、徵兵検査施行 五月三十日より六月二日迄四日間於商業學校講堂本年度現地徵兵検査施行に關し警察の依頼に應じ民團より毎日吏員二名宛差出し援助せり
 一、在津皇軍各部隊慰問 六月六日、七日兩日在津皇軍各部隊慰問の爲民團共益會主催となり浪前家東家樂燕一行十四名の浪曲慰安會を開催せり
 一、宮島橋架橋工事地鎮祭 七月六日午後一時宮島橋架橋工事起工に際し現場に於て地鎮祭を舉行せり
 一、支那事變一週年記念 七月七日支那事變一週年記念行事を左記の通り施行す
 一、戰捷報告武運長久祈願祭 午前九時天津神社
 一、遙拜 午前九時半北京に於ける北支各部隊戰死者合同慰靈祭執行に當り英靈追悼の意を表し北京に向ひ遙拜す
 一、默 禱 正午を期し居留民一齊に一分間默禱
 一、支那事變一週年記念武道大會 一、一戸一品廢物獻納

一、コレラ防疫委員會 七月十日午後二時民團會議室に於てコレラ防疫委員會を開催し顧問並に防疫委員を決定し之が委嘱をなせり
 一、北清事變記念日 七月十三日午後於東本願寺別院同事變並天津事變及當地に於ける戰病死者の追悼法要を執行す
 一、驅逐艦乗組員慰問 七月二十七日午後五時驅逐艦泰天津碼頭に入港せるに付乗組員に慰問品を贈呈し翌二十八日は午前午後二回に亘り市内見學の案内をせり
 一、天津襲撃一週年記念 七月二十九日天津襲撃一週年記念行事を左の通り施行せり
 一、天津東站附近戰陣死者忠魂除幕式及慰靈祭 午前十時
 二、慰靈祭 於グラント 午前十一時三十分
 三、默 禱 正午サイレンヨリ一分間
 四、記念講演並映畫 於公會堂 午後八時
 五、國防獻金
 一、民團吏員宿舍上棟式 八月二十四日午後三十分伏見街西端民團吏員宿舍上棟式を舉行せり

(85)

(86)

<p>一、傷病將士慰問 九月一日民團始政三十週年紀念日に付臨時休務し吏員總動員にて左記各病院を訪問傷病將士を慰問の上各慰問品を贈呈せり 軍 病院 安田部隊 飛田部隊 軍病院分院 井上部隊 一、軍慰問興行 九月三、四兩日民團後援にて双葉山一行を迎へ軍慰問相撲興行を行ふ 一、甲斐静也氏講演會 九月十九日午後二時半於商業學校講堂京都同朋協會本部甲斐静也氏の講演會開催(演題、米國人は日支事變を如何に見るか)學生市民の聴衆多數盛會を極めたり 一、英佛租界居住邦人引揚に關する協議會 時局の推移に隨ひ英佛租界居住邦人引揚を必要とする場合を考慮し九月一日三日四日五日に亘り全租界居住者代表を公會堂及商業學校講堂に招致し協議するところありたり 一、萬國橋畔事件に關する居留民大會 表面和平論を稱へ親日關係を維持する英佛租界當局は裏面に於て幾多の反日抗目的行動からざる秋偶々九月二十一日佛界萬國橋畔に於ける日本軍人毆打事件發生し我當局の穩健なる抗議に對し言を左右に托し交渉に應ぜざるの態度に出でたるを以て佛國租界當局鷹の聲譁々として遂に九月二十三日午後六時大和公園に於て居留民有志主催の下に居留民大會を開 催し宣言決議をなし決議文を關係當局へ提出せり 一、武德會天津支部發會式 九月二十五日商業學校講堂に於て午前十一時より武德會天津支部發會式を舉行せり 一、在津各部隊長招宴 十月六日午後六時半在津各部隊長を公會堂に招待し慰勞宴を催せり總領事館員市政府要人參事會員民會議員等陪席せり 一、國民精神總動員地方大會 十月十六日午前七時三十分於民團グラウンド國民精神總動員天津地方大會を舉行實踐事項決議文を朗讀せり 一、居留民運動會 十月十六日午前八時半於民團グラウンド居留民運動會開催參會者數千名に上り盛會を極めたり 一、支那事變戰死者諸國神社合祀臨時大祭 支那事變戰死者諸國神社合祀の爲臨時大祭仰出でられたるに付之に關し十月十九日左の通り施行す 一、午前十時於公會堂 職員に對し民團長訓話 二、午前十時十五分 該所に於て一分間默禱 三、午前十一時 於商業學校々庭靈燈祭執行</p>	<p>一、廣東陷落祝賀會 廣東陷落の公報に接し十月二十五日左の通り祝賀會を舉行せり 一、午後〇時半於商業學校々庭 祝賀式 二、式直後旗行列租界内遊行(各學校生徒一般居留民參列) 三、午前十一時半トラック隊租界内遊行 四、午後一時半トラック隊特別區等遊行(參加數六十餘名) 漢口陷落の公報に接し十月二十九、三十の兩日に亘り左の通り祝賀會を舉行せり 第一日(二十九日) 一、午後一時於商業學校々庭祝賀式 二、旗行列 式直後正服團體は省市公署方面に遊行其他は二組に分け租界内を遊行し軍隊官衛等に祝意を表せり 三、午後七時於商業學校講堂講演と映畫 第二日(三十日) 一、午後一時より婦人團體をして各病院に傷病兵慰問をなせしむ 二、午後二時よりトラック隊華街及特別區方面遊行(參加數百五十名) 三、午後七時半於大和公園花火大會舉行(寺内部隊より出張)</p>
--	--

(87)

(88)

<p>一、國民精神作興週間 十一月七日より全十三日の間を國民精神作興週間とし左の通り實施す 一、十日午前七時半全職員天津神社前に集合し參拜 二、十日午後三時半於商業學校講堂國民精神作興に關する詔書並に事變一週年に際し賜りたる勅語奏讀式舉行 三、十二日午後二時天津神社御造營に付盛大式舉行せられ民團全職員盛士奉仕作業を行ふ 四、十三日民團體育デーとし午前十時半全職員事務所に集合の上北海公園に行進し全所に於て各種競技を實施す 五、十三日午後七時三十分於商業學校講堂講演と映畫の夕を開催せり 講 演 者 天津特務機關長 柴山 大 佐 ハ一モニカ吹奏 佐藤 秀 郎 映 畫 ニ ュー ス 一、賃住宅上棟式 十一月六日午後四時於舊グラウンド賃住宅上棟式を舉行せり 一、國民精神昂揚講演會 十二月四日於公會堂國民精神昂揚の爲常陸丸遭難生存者小原料氏及日本ノ琵琶社社長西頭旭總氏の講演會を左の通り開催せり 講 演 常陸丸遭難實況 小 原 料 氏 琵琶 軍 團ノ母 西頭旭總氏</p>	<p>一、英靈奉安所參拜(妙法寺觀音寺東本願寺別院) 廣東陷落祝賀會 廣東陷落の公報に接し十月二十五日左の通り祝賀會を舉行せり 一、午後〇時半於商業學校々庭 祝賀式 二、式直後旗行列租界内遊行(各學校生徒一般居留民參列) 三、午前十一時半トラック隊租界内遊行 四、午後一時半トラック隊特別區等遊行(參加數六十餘名) 漢口陷落の公報に接し十月二十九、三十の兩日に亘り左の通り祝賀會を舉行せり 第一日(二十九日) 一、午後一時於商業學校々庭祝賀式 二、旗行列 式直後正服團體は省市公署方面に遊行其他は二組に分け租界内を遊行し軍隊官衛等に祝意を表せり 三、午後七時於商業學校講堂講演と映畫 第二日(三十日) 一、午後一時より婦人團體をして各病院に傷病兵慰問をなせしむ 二、午後二時よりトラック隊華街及特別區方面遊行(參加數百五十名) 三、午後七時半於大和公園花火大會舉行(寺内部隊より出張)</p>
---	--

(89) (90)

一、隊員の異動		二、義勇隊に関する件	
現在本隊員は八四九名にして昨年末に比し増減左の如し	昨年末	昨年末以後ノ異動	現在員
人員	入	退	増員事由
六八二	一七〇	三	八四九
此外特別班員	一七〇名	一六八	事變ニ依リ増員
備考 従事並轉出等多數アル見込			
1、入隊者			
伊藤貞吾	片上太郎	石田新次郎	石井寛夫
岩本利治	糸永弘	家政藤一	原田忠義
伴隆	西廣寅治	徳永敏	堂本忠義
大澤安雄	大澤藤吾	岡野正行	岡崎一雄
岡田健次郎	岡田資博	和岡武義	鷺見正一
川原光夫	吉田信一	高田彰任	高橋三郎
高橋義雄	田中良貞	田中光春	高嶺弘
建本忠	辻村高春	内田繁喜	中田長久
南雲正夫	村尾三郎	内田繁喜	内山久
牛尾清	鶴池俊男	岡吉東太郎	久方傳
山本一	山本正二郎	山田照夫	八木巖
安田勳	保田寛	松田七太郎	福原環
藤林義雄	町田二郎	深澤七太郎	福岡平
寺山幸一	浅井正保	小森務	木場五郎
坂本尊裕	澤下信司	貞森正	佐保田五郎
木村三雄	水谷信次	岸繁雄	北浦正治
水谷安五郎	杉田清次	廣津恭一	三浦伍郎
門田孝三	杉田通次	市川徳之助	守屋治郎
伊東正一	岩科校男	原清登	濱本光男

(91) (92)

二、教育訓練	
西山盛夫	友田昇三
小原正秋	奥野定男
岡崎重雄	渡邊功次
河原俊雄	河野英夫
田中善次郎	田中徳次郎
竹内義雄	竹松源次郎
恒久康英	中岡忠兵衛
仲田喜代治	長非傳吉
檜崎五郎	村上三郎
牛草松男	野市三郎
山城早苗	山本淺次郎
福田高義	福田慎吾
小林公彌	小松澤正治
寺田公彌	後藤利光
阿部吉之助	有村清
雨宮重嘉	佐藤正雄
木村齋	湯目隆雄
三村正勝	三重野増彦
清水甚吉	首藤治郎
森實益造	森田繁之
鈴木周二	杉子之助
倉橋信二	吉田新吉
	島邑九一
三浦基次郎	澁山治壽
平瀬和一	森川二雄
鈴木倉次	鈴木雅雄

1、本隊員の教育訓練に就ては現下事變に鑑み桑木防衛司令官の命を受け七月二十八日午前四時を期し海光寺兵營前に集合し突撃訓練を約三時間実施し好成績を挙げて召集解除を爲した

2、未教育者に対する軍事訓練を帝國在郷軍人分會に於て召集し約五週間に亘り海光寺兵營に宿泊せしめ現役將兵及在郷軍人指導の下に各個訓練、實彈射撃、銃剣術の諸要綱を習得し其の成績良好の下に終了せしを以て前項掲記百七十名を義勇隊員として九月七日入隊せしめたり

3、本隊特別班(鮮人編成)員五八名に對し十一月より十二月に亘る間軍事豫備訓練を二週間實施し尙桑木部隊指導官の下に二週間毎日午前中嚴格なる訓練を受け各個教練及銃訓練を優秀なる成績を以て完了したるは鮮内を除き異例のことにして特記の行事とす

4、前項の外本年中實施せし主なる行事左の如し

(93)

一月一日	新年拜賀式舉行
二月十一日	紀元節拜賀式舉行
四月廿八日	天長節拜賀式舉行
七月十五日	北京山下部隊合同慰靈祭執行に付參列
七月廿九日	天津製藥事件戦死者慰靈祭執行に付隊員參列
九月五日	軍病院に於ける戦歿將兵合同慰靈祭執行に付隊員參列
十月十九日	今次事變戦歿者慰靈祭執行に付隊員參列
十一月三日	明治節拜賀式舉行
十一月十日	寺内部隊合同慰靈祭に花環を贈呈申意を表す

三、隊員に對する表彰
 本年中左記隊員逝去に際し弔詞を呈し靈前に供華して弔意を表す
 一月二十三日 隊員 氏 神 理 市
 二月二十二日 隊員 岡 本 重 隆
 二月二十八日 隊員 杉 本 留 吉
 四月四日 隊員 島 邑 九 一
 九月九日 組員 横 井 種 治 郎
 十月十三日 隊員 菅 原 外 次 郎

(94)

四、本隊の經費
 昭和十三年度豫算は經常部銀貳千弍百八拾弍圓、臨時部銀貳千四百六拾弍圓八拾拾圓、計銀肆千七百八拾四圓二拾拾圓、支出額は銀貳千四百六拾弍圓八拾拾圓、残額は銀五百參拾九圓二拾拾圓、支出額の主たるものは増員に伴ふ訓練用被服購入のためとす

五、本隊の被服及裝具
 本隊の被服及裝具漸次整備しつつあるも冬季に於ける防寒被服の備附なきを以て事變發生の場合を顧慮し時機を以て整備するの要あり

二四、防護團に關する件
 支那事變の擴大に伴ひ天津防護の爲め主として邦人より成る防護團の編制を要する旨天津防衛司令官よりの命ありたるを以て左記行事の下に其の設立を視るに至りたり
 四月十四日 防護團設立委員會開催 軍部、總領事館、民間、輜軍及義勇隊幹部、町内會幹事等
 五〇名集會白井民團長を防護團長に推薦の上諸般の事項を打合したる後取りあへず日本租界内へ三個分團を編成することとし民團長、郷軍、町内會幹事に於て第一、二、三區に區分し其の區内より分團長を推挙することとす
 四月十五日 防護分團長推挙委員會を開催し第一分團長武内進三、副分團長大内專、長谷川義三

(95)

第一章 總 則
 第一條 本規約は空襲其他非常變災ノ際ニ於ケル天津ノ防護ニ關スル事項ヲ規定ス
 第二條 防護トハ警報ノ傳達、燈火管制ノ補助、警護、防火、交通整理、避難所管理、工作防護、救護、配給等ノ諸作業ヲ總稱ス
 第三條 防護ニ就テハ軍部ノ指導援助ニ依リ官民自ラ計劃實施スルヲ本則トス
 第四條 防護上左記機關ニ於テ各關係アル事項ニ付當時其ノ對策ヲ企劃シ緊密ナル雙互ノ協調ヲ保持スルト共ニ防護ニ關スル組織ヲ整備シ以テ有事ニ際シテハ防護ノ完備ヲ期スルモノトス

左 記
 憲兵分隊、總領事館警察署、在籍軍人分會、義勇隊、居留民團、商工會議所、華北

(96)

第二章 防護委員會
 第五條 電政總局、滿鐵鐵道事務所（以下關係官公所ト略稱ス）防護ヲ實施スヘキ時期及程度ニ關シテハ天津防衛司令官ノ定ムル所ニ據ル
 第六條 本規約ハ關係官公所固有ノ權限ニ抵觸セザル範圍ニ於テ適用セララルモノトス

第七條 防護ノ準備並ニ實施ヲ協同セシメ且防護團ノ結成ヲ促進シ之ヲ發達ヲ助成スル爲メ防護委員會（以下委員會ト略稱ス）ヲ設置ス
 第八條 委員會ハ顧問、會長、委員、幹事ヲ以テ組織ス會長ハ委員ノ推薦ヲ以テ之レニ充テ會務一切ヲ統理ス
 第九條 委員會ノ事務所ハ會長之ヲ定ム
 第十條 左ノ職ニ在ル者ヲ以テ本會顧問トス
 防衛司令官 駐在海軍武官
 防衛團長
 總 領 事
 第十一條 委員ハ左ノ職ニ在ルモノヲ以テ之ニ充テ附議事項ヲ審理ス
 軍 部
 防衛團將校、特務機關部員、憲兵隊長、憲兵分隊長、軍病院長、軍倉庫長、商業學

<p>第十四條 會長ハ必要ト認メタル場合又ハ委員ノ請求ニ依リ委員會ヲ召集シ會議々長トナル</p> <p>第十五條 委員事故アルトキハ其ノ職務ヲ代理シ得ヘキ職員ヲシテ委員會ニ出席セシムルコトヲ得又必要ノ場合ハ所屬官公所ノ職員又ハ防護分團長ノ出席ヲ求ムルコトヲ得</p> <p>第十六條 各委員ハ緊急委員會ノ開催ヲ要スヘキモノト判斷スルトキハ召集ヲ待タズ直チニ委員會事務所ニ參集スルモノトス</p> <p>若シ同所ヘノ集合不可能ノ狀況ニアルトキハ總領事館又ハ商業學校ノ順序ニヨル</p> <p>第三章 關係官公所及防護團事務</p> <p>第十七條 關係官公所及防護團ハ本章ニ規定スル各擔任事項ニ關シ連繫ヲ密ニシ其ノ權能ノ範圍ニ於テ實施計劃ヲ定メ委員會ニ通報シ之カ準備ヲ完了シ置キ且其ノ實施ニ任スルモノトス</p> <p>第十八條 關係官公所ハ附表第二ニ示ス事務實施又ハ連絡ノ爲必要ト認メタル事務ニ係リテ置キ其ノ氏名ヲ委員會並關係官公所ニ通報スルモノトス異動ノ際又同シ</p> <p>第十九條 本章ニ規定セル防護事務ニ關シテハ各擔任官公所ヲ指定スルモ他ノ關係官公所亦之レニ協力スルモノトス</p>	<p>校配屬將校</p> <p>地方側</p> <p>第十二條 總領事館警察署署長、在郷軍人分會長及副長、義勇隊長、居留民團長及助役、同衛生部長、商工會議所會頭、華北電政總局中央電話局長及中央電報局長、滿鐵鐵道事務所長、電業公司技師長、醫師會長、藥劑師會長</p> <p>幹事ハ關係官公所長ノ推薦ニ依リ會長之ヲ囑託シ若干名ヲ常任トス</p> <p>幹事</p> <p>總領事館警察署署務主任、在郷軍人分會理事、居留民團會計主任、同工務部長、同水道課長、同電氣課長、同總務部庶務課長、商工會議所理事、華北電政總局。中央電話局交換課長及同工務課長同中央電報局通信課長、電業公司技師</p> <p>常任幹事</p> <p>總領事館警察署署務主任、在郷軍人分會理事、居留民團會計主任及總務部庶務課長</p> <p>幹事ハ會長ノ命ヲ受ケ概ネ左ノ事項ヲ掌理ス</p> <p>第十三條</p> <p>一、委員會ノ召集、議事ニ關スル事務</p> <p>二、防護ニ關スル各種連絡事務</p> <p>三、諸通報ノ起草、防護實況ニ關スル調査記録統計ノ作成ニ關スル事務</p> <p>四、經理ニ關スル事務</p> <p>五、其他委員會々長ニ於テ必要ト認メタル事務</p>
--	---

<p>附表第一</p> <p>命令區署系統</p> <pre> graph TD A[命令區署系統] --> B[防衛司令部] B --> C[官公所] B --> D[警察] B --> E[憲兵] B --> F[軍隊] C --> G[防衛團長] D --> G E --> G F --> G </pre>	<p>第四章 會合及記錄</p> <p>第二十條 有事ニ際シ本規約ニ基キ防護團ノ活動ヲ開始スルニ至リタルトキハ諸通報ノ授受並ニ相互連絡ノ爲毎日會報ヲ行フモノトス其ノ要領ハ別ニ之ヲ定ム</p> <p>第二十一條 關係官公所及防護團ハ日誌ヲ記錄シ事件終了後(長期ニ亘ル場合ハ旬報又ハ月報)左記事項ニ關シ委員會ニ詳報ヲ提出スルモノトス</p> <p>一、地方一般ノ情況</p> <p>二、行動ノ經過</p> <p>三、防護ニ際シ採リタル特別ノ處置</p> <p>四、官憲及軍隊トノ間ニ於ケル連絡及協力ノ狀況</p> <p>五、一般ニ及ホシタル效果及一般市民ノ意識並ニ之ヨリ受ケタル援助</p> <p>六、特ニ賞揚スヘキ行動行爲</p> <p>七、將來ニ關シ特ニ注意スヘキ事項</p> <p>第五章 附則</p> <p>一、本規約ハ昭和十三年四月十五日ヨリ之ヲ施行ス</p> <p>二、本規約ノ改正ハ委員會ノ議決ヲ以テ爲スコトヲ得</p>
--	---

附表第二 關係官公所擔任專務一覽表

業務區分	業務內容	擔任官公所
警務	一、警務班服務要領ノ作成 二、警務班ノ編成配置 三、警務班ヲ以テテラスル火災盜難豫防實施 四、警務班ノ警務實施 五、以上指揮監督ニ關スル件	警務署
警務	一、軍部ノ施設ニ關シテ警務班ノ編成配置 二、警務班服務要領ノ作成 三、警務班及燈火管制ノ實施並指揮監督ニ關スル事項 四、警務班服務要領ノ作成	警務署
燈火管制	一、防火班服務要領ノ作成 二、防火班ノ編成配置 三、防火班ヲ以テテラスル火災豫防ノ實施 四、以上指揮監督ニ關スル事項	警務署
消防	一、防火班服務要領ノ作成 二、防火班ノ編成配置 三、防火班ヲ以テテラスル火災豫防ノ實施 四、以上指揮監督ニ關スル事項	警務署
交通整理	一、交通整理班服務要領ノ作成 二、交通整理班ノ編成配置 三、交通整理班ヲ以テテラスル事項 四、以上指揮監督ニ關スル事項	警務署
避難	一、避難所管理班服務要領ノ作成 二、避難所管理班ノ編成配置 三、避難所管理班ヲ以テテラスル事項 四、以上指揮監督ニ關スル事項	關係官公所

(102)

業務區分	業務內容	擔任官公所
僑裝遮蔽	一、地區建物ノ上空ニ對シテ遮蔽僑裝要領ノ作成及實施ノ指導 二、避難所、臨時病院、救護所、配給所等ノ建築設備ニ關スル事項	民團
水道電氣	一、水道電氣瓦斯設備ノ保護修理並之等供給設備ノ應急施設ニ關スル事項 二、電氣設備ノ保護修理並之等供給設備ニ關スル事項 三、電氣設備ノ保護修理並之等供給設備ニ關スル事項	電政總局
通信	一、救護及防衛班服務要領ノ作成 二、救護班及指導班ノ編成配置 三、救護班ヲ以テテラスル傷病者及死者ノ收容應急手當治療 四、防衛班ヲ以テテラスル應急防衛準備毒瓦斯檢知消毒及防衛實施 五、以上指揮監督ニ關スル事項	民團 療病院 共立醫院
衛生	一、配給班服務要領ノ作成 二、配給班ノ編成配置 三、食糧品、飲料水、燃料等ノ收受調達配給及被服器具其他雜品ノ收受調達配給ニ關スル事項 四、以上指揮監督ニ關スル事項	民團
配給	一、運輸班服務要領ノ作成 二、運輸班ノ編成配置 三、運輸班ヲ以テテラスル物品ノ運送管理 四、飛行班服務要領ノ作成 五、飛行班ノ編成配置 六、以上指揮監督ニ關スル事項	軍部 警察署
運輸	一、運輸班服務要領ノ作成 二、運輸班ノ編成配置 三、運輸班ヲ以テテラスル物品ノ運送管理 四、飛行班服務要領ノ作成 五、飛行班ノ編成配置 六、以上指揮監督ニ關スル事項	軍部 警察署

(103)

天津防護團規約

第一章 總 則

第一條 本團ハ天津防護團ト稱ス

第二條 本團ハ天津ニ於ケル空襲其ノ他非常變災ニ際シ關係官公所ノ防護業務ニ對シテ統制アル援助ヲ爲シ以テ都市ノ損害ヲ防止シ住民ノ安全ヲ計ルヲ目的トス

第三條 本團ハ在郷軍人、町内居住者(二十才以上ノ男子ニシテ一世帯毎ノ一世帯主若クハ其ノ代行者ヲ以テ之レニ充ツルヲ本則トス)自衛團體、工場團體、醫師會、藥劑師會、婦人團體、看護婦、其他防護ニ直接干與スル業務ヲ掌ル者等ヲ以テ組織ス又必要ノ場合ハ青年學校及中等學校以上ノ學生生徒ヲ協力セシム

第四條 本團ハ地區ニ從ヒ各分團ヲ設ケ防護團長之ヲ統轄ス

(104)

防護分團ハ更ニ之ヲ班ニ區分シ班ハ所要ニ應ジ更ニ係、組等ニ區分ス

日本租界以外ノ地區ニ在リハ別ニ協定スル工場防護分團又ハ特種防護分團ヲ編成スルモノトス

第五條 防護團本部ノ位置ハ防護團長之ヲ定メ各分團ノ位置ハ交通連絡ノ便否ヲ顧慮シ分團長之ヲ定ム

第六條 本團ハ長期ニ亙ル連續勤務ヲ顧慮シ適當ニ團員ノ交代制ヲ採リ得ル如ク區分シ編成スルト共ニ特ニ緊急ナル時機ニ際シテハ全員同時ニ勤務シ得ル如ク準備シ置クモノトス

第七條 本團ハ平時準備ノ訓練ヲ行ヒ有事ノ際ハ關係官憲ト連絡シ其ノ指導ニ從ヒ行動シ遺憾ナキヲ期スルモノトス

第八條 防護團長防護實施ニ關スル通達ヲ受ケタルトキハ即時防護團ノ召集並ニ出動ヲ命スルモノトス

第九條 本團ハ有事ニ際シテハ夫々所定ノ防護業務ニ從事ス

但シ警務、防火、交通整理ニ關シテハ關係警察署長ノ指揮ニ從ヒ行動スルモノトス

警報、燈火管制、避難所管理、工作、衛生、運輸、宣傳ニ關シテハ關係官公所ノ指導ニ從ヒ行動スルモノトス

第二章 編成及任務

第十條 本團本部事務所ハ之ヲ天津居留民團事務所内ニ置ク

<p>(106)</p> <p>第十一條 本團ニ防護團長ヲ置ク天津居留民團長ヲ以テ之ニ充ツ團長ハ團務ヲ統理シ團員ヲ指揮監督ス</p> <p>第十二條 本團ニ副團長三人以内ヲ置ク團長ヲ佐ケ團長事故アルトキハ團長ニ於テ豫メ定ムル順序ニ從ヒ其ノ職務ヲ代理ス</p> <p>第十三條 本團本部ニ係テ置ク其ノ名稱及分掌事項左ノ如シ</p> <p>第十四條 本團ハ各區劃ニ從ヒ之ヲ分團ニ區分ス、但シ特種ノ箇所ニ在リテハ別ニ協定スル所ニ從ヒ當該分團ヲ組織ス</p> <p>第十五條 分團事務所ハ各地區內適宜ノ箇所ニ置クモノトス</p> <p>第十六條 分團ニ副團長三人以内ヲ置ク分團長ヲ佐ケ分團長事故アルトキハ分團長ニ於テ豫メ定ムル順序ニ從ヒ其ノ職務ヲ代理ス</p> <p>第十七條 分團ニ班ヲ置ク其ノ名稱及分掌事項左ノ如シ</p> <p>第十八條 分團ニ警備班 庶務、宣傳、連絡及會計ニ關スル事項</p> <p>第十九條 分團ニ警備班 治安ノ維持、火災、盜難ノ豫防其ノ他警備ノ援助ニ關スル事項</p> <p>第二十條 分團ニ警備班 警報ノ傳達及燈火管制實施ノ援助ニ關スル事項</p> <p>第二十一條 分團ニ警備班 消火及火災防止ノ援助ニ關スル事項</p> <p>第二十二條 分團ニ警備班 交通警察上ノ援助ニ關スル事項</p> <p>第二十三條 分團ニ警備班 避難者ノ出入指導、休宿及給養ニ關スル事項</p> <p>第二十四條 分團ニ警備班 管理班 補修及其ノ操作ニ關スル事項</p> <p>第二十五條 分團ニ警備班 傷病死者ノ收容及救護ニ關スル事項</p> <p>第二十六條 分團ニ警備班 消毒及防毒作業ニ關スル事項</p> <p>第二十七條 分團ニ警備班 配給班 諸物資ノ配給ニ關スル事項</p> <p>第二十八條 分團ノ組織上前項班ノ一部ヲ併合又ハ削減スルコトヲ得、又當時ノ情況ニ因リテハ他班ノ分掌事項ニ從事セシムルコトアルヘシ</p> <p>第二十九條 細部ニ亙ル事業ニ就テハ防護團幹部必携及團員必携ニ據ルモノトス</p>	<p>(105)</p> <p>第十一條 本團ニ防護團長ヲ置ク天津居留民團長ヲ以テ之ニ充ツ團長ハ團務ヲ統理シ團員ヲ指揮監督ス</p> <p>第十二條 本團ニ副團長三人以内ヲ置ク團長ヲ佐ケ團長事故アルトキハ團長ニ於テ豫メ定ムル順序ニ從ヒ其ノ職務ヲ代理ス</p> <p>第十三條 本團本部ニ係テ置ク其ノ名稱及分掌事項左ノ如シ</p> <p>第十四條 本團ハ各區劃ニ從ヒ之ヲ分團ニ區分ス、但シ特種ノ箇所ニ在リテハ別ニ協定スル所ニ從ヒ當該分團ヲ組織ス</p> <p>第十五條 分團事務所ハ各地區內適宜ノ箇所ニ置クモノトス</p> <p>第十六條 分團ニ副團長三人以内ヲ置ク分團長ヲ佐ケ分團長事故アルトキハ分團長ニ於テ豫メ定ムル順序ニ從ヒ其ノ職務ヲ代理ス</p> <p>第十七條 分團ニ班ヲ置ク其ノ名稱及分掌事項左ノ如シ</p> <p>第十八條 分團ニ警備班 庶務、宣傳、連絡及會計ニ關スル事項</p> <p>第十九條 分團ニ警備班 治安ノ維持、火災、盜難ノ豫防其ノ他警備ノ援助ニ關スル事項</p> <p>第二十條 分團ニ警備班 警報ノ傳達及燈火管制實施ノ援助ニ關スル事項</p> <p>第二十一條 分團ニ警備班 消火及火災防止ノ援助ニ關スル事項</p> <p>第二十二條 分團ニ警備班 交通警察上ノ援助ニ關スル事項</p> <p>第二十三條 分團ニ警備班 避難者ノ出入指導、休宿及給養ニ關スル事項</p> <p>第二十四條 分團ニ警備班 管理班 補修及其ノ操作ニ關スル事項</p> <p>第二十五條 分團ニ警備班 傷病死者ノ收容及救護ニ關スル事項</p> <p>第二十六條 分團ニ警備班 消毒及防毒作業ニ關スル事項</p> <p>第二十七條 分團ニ警備班 配給班 諸物資ノ配給ニ關スル事項</p> <p>第二十八條 分團ノ組織上前項班ノ一部ヲ併合又ハ削減スルコトヲ得、又當時ノ情況ニ因リテハ他班ノ分掌事項ニ從事セシムルコトアルヘシ</p> <p>第二十九條 細部ニ亙ル事業ニ就テハ防護團幹部必携及團員必携ニ據ルモノトス</p>
---	---

<p>(108)</p> <p>第十七條 分團ノ編成要員概別表第一ノ如シ</p> <p>第十八條 班ニ班長ヲ置ク上司ノ命ヲ受ケ班長ヲ佐ケ班長事故アルトキハ班長ニ於テ豫メ定ムル順序ニ從ヒ其ノ職務ヲ代理ス</p> <p>第十九條 副團長、分團長、副分團長、班長、副班長ヲ本團役員トシ防護團長之ヲ委嘱ス</p> <p>第二十章 應 召 準 備</p> <p>第二十一條 本團ノ應召準備ハ左記ノ方法ニ依リ之ヲ整備ス</p> <p>第二十二條 一、分團長ハ毎年二月一日現在ニ於ケル當該分團區域內ノ團員ヲ調査シ團員名簿ヲ作製ス</p> <p>第二十三條 二、分團長ハ前號ノ團員名簿ニ基キ年度ニ於ケル各分團內各班ノ所屬要員數及豫備員數ヲ定メ二月十日迄ニ防護團長ニ報告スルモノトス</p> <p>第二十四條 三、分團長ハ前號ノ決定ニ基キ各班長ト協議ノ上各班所屬員名簿ヲ作製シ二月末日迄ニ防護團長ニ報告スルモノトス</p> <p>第二十五條 四、防護團長ハ前號ノ報告ニ基キ三月末日迄ニ其ノ所屬ノ本人ニ通報スルモノトス</p> <p>第二十六條 五、分團長ハ前號要員名簿決定ノ後ニ於テ班員ニ異動ヲ生シタルトキハ適宜豫備要員中ヨリ之ヲ補充ヲ爲シ其ノ都度防護團長ニ報告スルモノトス</p> <p>第二十七條 分團長ハ毎年四月一日迄ニ編成並ニ召集要員ヲ定メ防護團長ニ報告スルモノトス</p> <p>第二十八條 防護團長ハ毎年四月三十日迄ニ各分團ノ編成並ニ召集要員ヲ決定シ委員會並ニ關係官公所ニ通報スルモノトス</p> <p>第二十九條 團員ノ交代期ハ五月一日トス</p> <p>第三十章 召 集 並 出 動</p> <p>第三十一條 本團ノ召集並ニ出動ハ防護團長ノ指令ニ依リ之ヲ行フ</p> <p>第三十二條 但シ緊急ヲ要シ指令ヲ待ツコトキハ各分團長ハ獨斷召集、出動ヲ命スルコトヲ得</p> <p>第三十三條 前項但書ノ場合ニアリテハ速ニ防護團長ニ報告スルト同時ニ關係官公所ニ對シ傳達連絡ヲ爲スモノトス</p> <p>第三十四條 團員出動ノ際ハ所定ノ團服ヲ着用スヘキモ所持セザル場合ハ活動ニ便ナル服裝ヲ爲シ總テ所定ノ腕章ヲ以テ其ノ地區防護團員タルコトヲ表示ス</p> <p>第三十五條 但シ命令ナキ場合ノ外武器彈藥發物等危險ノ虞レアル物件ヲ携帯セザルモノトス</p> <p>第三十六章 第五 章 會 合 及 記 録</p> <p>第三十七條 防護團本部及分團ニ在リテハ時宜ニ依リ役員集合ノ上左記事項ヲ審議ス</p> <p>一、防護區域ノ協定</p>	<p>(107)</p> <p>第十七條 分團ノ編成要員概別表第一ノ如シ</p> <p>第十八條 班ニ班長ヲ置ク上司ノ命ヲ受ケ班長ヲ佐ケ班長事故アルトキハ班長ニ於テ豫メ定ムル順序ニ從ヒ其ノ職務ヲ代理ス</p> <p>第十九條 副團長、分團長、副分團長、班長、副班長ヲ本團役員トシ防護團長之ヲ委嘱ス</p> <p>第二十章 應 召 準 備</p> <p>第二十一條 本團ノ應召準備ハ左記ノ方法ニ依リ之ヲ整備ス</p> <p>第二十二條 一、分團長ハ毎年二月一日現在ニ於ケル當該分團區域內ノ團員ヲ調査シ團員名簿ヲ作製ス</p> <p>第二十三條 二、分團長ハ前號ノ團員名簿ニ基キ年度ニ於ケル各分團內各班ノ所屬要員數及豫備員數ヲ定メ二月十日迄ニ防護團長ニ報告スルモノトス</p> <p>第二十四條 三、分團長ハ前號ノ決定ニ基キ各班長ト協議ノ上各班所屬員名簿ヲ作製シ二月末日迄ニ防護團長ニ報告スルモノトス</p> <p>第二十五條 四、防護團長ハ前號ノ報告ニ基キ三月末日迄ニ其ノ所屬ノ本人ニ通報スルモノトス</p> <p>第二十六條 五、分團長ハ前號要員名簿決定ノ後ニ於テ班員ニ異動ヲ生シタルトキハ適宜豫備要員中ヨリ之ヲ補充ヲ爲シ其ノ都度防護團長ニ報告スルモノトス</p> <p>第二十七條 分團長ハ毎年四月一日迄ニ編成並ニ召集要員ヲ定メ防護團長ニ報告スルモノトス</p> <p>第二十八條 防護團長ハ毎年四月三十日迄ニ各分團ノ編成並ニ召集要員ヲ決定シ委員會並ニ關係官公所ニ通報スルモノトス</p> <p>第二十九條 團員ノ交代期ハ五月一日トス</p> <p>第三十章 召 集 並 出 動</p> <p>第三十一條 本團ノ召集並ニ出動ハ防護團長ノ指令ニ依リ之ヲ行フ</p> <p>第三十二條 但シ緊急ヲ要シ指令ヲ待ツコトキハ各分團長ハ獨斷召集、出動ヲ命スルコトヲ得</p> <p>第三十三條 前項但書ノ場合ニアリテハ速ニ防護團長ニ報告スルト同時ニ關係官公所ニ對シ傳達連絡ヲ爲スモノトス</p> <p>第三十四條 團員出動ノ際ハ所定ノ團服ヲ着用スヘキモ所持セザル場合ハ活動ニ便ナル服裝ヲ爲シ總テ所定ノ腕章ヲ以テ其ノ地區防護團員タルコトヲ表示ス</p> <p>第三十五條 但シ命令ナキ場合ノ外武器彈藥發物等危險ノ虞レアル物件ヲ携帯セザルモノトス</p> <p>第三十六章 第五 章 會 合 及 記 録</p> <p>第三十七條 防護團本部及分團ニ在リテハ時宜ニ依リ役員集合ノ上左記事項ヲ審議ス</p> <p>一、防護區域ノ協定</p>
---	---

(110) (109)

二、防護團ノ編成及諸準備
三、經費ニ關スル事項
四、其ノ他ノ協議事項

第二十七條 防護團本部及各分團(各班共)ハ其ノ擔任業務ニ付日誌ヲ記録シ事件終了後左記事項ヲ團長ニ詳報シ團長ハ之ヲ綜合整理シ防護委員會ニ報告スルモノトス

一、地方一般ノ狀況
二、行動ノ經過
三、非常變災ニ對シ探リタル特別ノ處置
四、關係官憲及團體相互間ノ連絡及協力ノ狀況
五、一般ニ及ボシタル效果及一般ノ感觸並ニ之レヨリ受テタル援助
六、個人團體ノ特ニ賞揚スヘキ行動
七、將來ニ關シ特ニ注意スヘキ事項

第六章 經 理

第二十八條 本團ノ經理ハ補助金、寄附金其他ノ収入ヲ以テ之ニ充ツルモノトス

第二十九條 本團ノ事業年度ハ毎年四月一日ヨリ翌年三月三十一日ヲ以テ終ルモノトス

第七章 標 識

第三十條 防護團諸標識ヲ附圖第二ノ如ク定ム

第八章 附 則

本規約ハ昭和十三年四月十五日ヨリ之ヲ施行ス
本規約ノ改正ハ防護委員會ノ議決ヲ以テス

附表第一 天津防護團編成要員表

區 分	區内			計	自衛團	工場	計	備 考
	第一分團	第二分團	第三分團					
團 長	一	一	一	三	一	一	三	要
副團長	二	二	二	六	一	一	八	
團本部								
庶務係	三			三				宣傳、連絡共
經理係	二			二				警備、警報、防火
警務係	二	四	四	一四				交通整理
工作係	六			六				建築、水道、電氣
救護係	一			一				交通、避難、舊裝

(112) (111)

防護團	分 團	警 務	警 報	防 護	交 道	救 護	避 難	工 作	配 給	合 計	備 考
一	一	一〇	三五	三五	二五	二〇	一五	一五	二四	一八	一、自衛團、工場團體ノ編成及班員ハ其ノ團體毎ニ適宜按配スルモノトス 二、本表ノ人員ハ其ノ基準ヲ示ス(職備員ヲ合入)モノナルモ人口ノ増加等ニ伴ヒ逐年増員スルモノトス
二	一	一〇	三五	三五	二五	二〇	一五	一五	二四	二四	
三	一	一〇	三五	三五	二五	二〇	一五	一五	二四	二四	
計		三〇	一〇五	一〇五	七五	六〇	四五	四五	七二	七二	

團本部ニ配屬スルコトアルヘシ

四月十八日 第一分團班長一〇名委嘱
四月二十日 第二分團班長一〇名委嘱
四月廿七日 第一分團副班長三五名委嘱
四月廿九日 防護團用資材調書作製
五月一日 第二分團副班長二六名、第三分團班長一〇名、第一、二、三分團班員五九名委嘱
五月二日 防護團教育訓練規程及十三年度訓練計畫表制定
五月五日 團本部團長前田鐵雄及本部附各係長以下一九名委嘱
五月十一日 防護委員會ヲ設立委員ノ下ニ開催
白井團長防護團編成ニ關スル經過報告ヲ爲シ諸般ノ打合と共に委員長に團首席領事ヲ推薦し、顧問、委員、幹事、常任幹事ヲ推薦委嘱することとし租界外分團設置上分團長ノ推薦方ニ就てハ委員長及團長に委任する事とし防護司令官より防護ニ關する注意あり終つて各委員に於て結果式舉行ノ件ヲ打合せり
五月十六日 第一、二、三分團結團式ヲ商業學校に於て舉行、團長以下本部各係、各分團員出席來賓各委員其他有志列席、防護團長ノ式辭分團長ノ誓盟、防護司令官ノ訓示ありて團長ノ野外檢閲を了し小宴の後解散す
六月一日 日界外ノ防護團編成上左記ノ通幹部ヲ推薦す
副團長上田茂二 第四分團長河野九郎三 第五分團長福永水長四 第六分團長小林太二 第七分團長

(114)

九月五日 第九分團副團長竹友豐、鮎村恒七氏外班長、副班長、班員九六名委嘱
 第六分團結團式を舉行し團長の祝辭分團長の式辭、副團長の誓盟ありて野外檢閲に際し安高
 指導官より防空防護上に付注意を興へらる。各團員に訓練用必携を配賦
 九月十三日 防護團評議員として六五名を推薦委嘱
 九月十五日 第八分團副班長、班員二名追加委嘱
 九月十八日 第八分團結團式を舉行し軍部、警察官參列の下に團長の祝辭分團長の式辭、副團
 長の誓盟ありて時局下のニュース映論開催、各團員に訓練用必携を配賦
 九月廿四日 間事變下防備の緊要なるに鑑み國民防空展覽會を開催し防護團員及市民に對し防空
 防護に關する一般常識知得の爲め警戒、燈火管制、防火、防毒、爆彈破壞威力、に關する、模
 型並に防具其他の參考用統計圖表等を配列揭示し且時々説明を加へたり、參觀者一萬數千人中
 華國警察官五〇〇名日語學校生徒二〇〇名及北京、張家口等の近都よりの參觀者ありて防空防
 護に關する概念を鼓吹し得る所僅からず
 九月廿九日 防毒面、防毒衣袴、毒瓦斯檢知器購入品を受納
 十月二日 第九、第十分團の合同結團式を舉行
 白井團長、安高指導官、市村部隊長外職員、憲兵隊、警察署員參列の下に前記第六分團結團式
 同様の舉行を了し訓練用必携を配賦
 十月七日 第七分團班員二名追加委嘱

(113)

是立茂日第八分團長會我部奉章日第九分團長不確定和の諸氏を推薦委嘱す
 六月十日 委員、團本部各係、分團各役員に對し田村防空隊長の時局下に於ける天防防護の緊
 急を要すると防空に對する市民の覺悟を要する所似を懇切に講話されたり
 六月十九日 前項各員に對し防空設備の見學及市外砲撃の破壊力に對する實況に付詳細なる説
 明ありて積極的防空の認識を得たり
 七月一日 防護訓練用具數及豫算調書作製
 七月十五日 第十分團長竹内官次郎、近藤辰雄外班長一〇名委嘱
 七月二十日 第七分團副團長堀重三、松井勝治、竹村信作氏外班長、副班長、班員一二三名委嘱
 七月廿三日 天津商業學校配屬將校安高少佐を指導官に推薦方を軍部に申請
 七月廿八日 第五分團副團長小關謙、後藤敬吉氏外班長一三名委嘱
 八月五日 防空、防護（警戒警報、空襲警報、音響管制、燈火管制）に對する一般心得書を作
 製し官公所及市民へ防護團員を通し之れを配賦し非常時に對處するの覺悟を催したり
 虎列拉病發生に伴ひ警察署員不足の爲め日界内日支人に對する檢病戸口調査實施不能の爲め防
 護團員に委嘱出動方を協議し八月中旬より虎疫終浸沒實施することす
 八月十三日 防護團服調製に付各團員へ配賦す
 八月十五日 第六分團副團長、竹内憲藏氏外班長、副班長、班員九二名委嘱
 八月三十日 第五分團副班長、班員一六〇名委嘱
 第八分團副團長野田健八、古賀光登氏外班長、副班長、班員一四六名委嘱

(116)

十月八日 第五、第七分團結團式を各々舉行
 白井團長、安高指導官、岩永參謀長及參謀、憲兵隊、警察署員參列の下に前記第九、第十分團
 結團式同様の舉行を了し訓練用必携を配賦
 十月二十日 委員、團本部員、分團員の各名簿を逐次調製完了
 十一月一日 防護團管轄區域を左記の通決定し團本部を居留民團内に置き各分團事務所と連絡を
 保持することとし、第五、六、七、八、九、十分團の工場團體にありては各々自衛的防備に努
 むることす

分團名	所 管 地 域	事 務 所
第一分團	日界白河沿岸	山口街武齊洋行
第二分團	榮街以南	譚街三昌洋行
第三分團	明石街以南	福島街軍人公會内
第四分團	英佛租界	第一區海河路
第五分團	特一區上海路	錦紡公大第六廠
第六分團	津浦一區下流	市外灰堆
	津浦二區下流	東洋製紙工業工場
第七分團	河北小于莊附近	河北小于莊
第八分團	特三區伊租界	特三區天津發電所
第九分團	特三區北寧	特四區六號路
	引込線	特四區紡績工場
第十分團	特四區天津紡	特三區六號路
	雙喜紡附近	天津紡績工場

十一月三十日 防毒、救護、避難所管理訓練教育指導書作製
 十二月十日 昭和十四年度團員教育訓練實施其他主要行事表調製
 本年中防護團基金として篤志家より寄附を請け受納したる金品左の如し

防務面、防護宣傳團、團員必携	田村 次
銀 貳 千 弗	北 島 興 多 助
銀 五 拾 弗	早 瀬 精 一
銀 五 拾 弗	鴨 下 製 作 所
銀 拾 六 弗 五 拾 九 仙	宮 前 勇 吉
銀 壹 千 弗	京 津 日 新 報 社
	藤 田 か め

(115)

十月八日 第五、第七分團結團式を各々舉行
 白井團長、安高指導官、岩永參謀長及參謀、憲兵隊、警察署員參列の下に前記第九、第十分團
 結團式同様の舉行を了し訓練用必携を配賦
 十月二十日 委員、團本部員、分團員の各名簿を逐次調製完了
 十一月一日 防護團管轄區域を左記の通決定し團本部を居留民團内に置き各分團事務所と連絡を
 保持することとし、第五、六、七、八、九、十分團の工場團體にありては各々自衛的防備に努
 むることす

分團名	所 管 地 域	事 務 所
第一分團	日界白河沿岸	山口街武齊洋行
第二分團	榮街以南	譚街三昌洋行
第三分團	明石街以南	福島街軍人公會内
第四分團	英佛租界	第一區海河路
第五分團	特一區上海路	錦紡公大第六廠
第六分團	津浦一區下流	市外灰堆
	津浦二區下流	東洋製紙工業工場
第七分團	河北小于莊附近	河北小于莊
第八分團	特三區伊租界	特三區天津發電所
第九分團	特三區北寧	特四區六號路
	引込線	特四區紡績工場
第十分團	特四區天津紡	特三區六號路
	雙喜紡附近	天津紡績工場

十一月三十日 防毒、救護、避難所管理訓練教育指導書作製
 十二月十日 昭和十四年度團員教育訓練實施其他主要行事表調製
 本年中防護團基金として篤志家より寄附を請け受納したる金品左の如し

防務面、防護宣傳團、團員必携	田村 次
銀 貳 千 弗	北 島 興 多 助
銀 五 拾 弗	早 瀬 精 一
銀 五 拾 弗	鴨 下 製 作 所
銀 拾 六 弗 五 拾 九 仙	宮 前 勇 吉
銀 壹 千 弗	京 津 日 新 報 社
	藤 田 か め

(117)

銀拾貳拾七拾四仙	京津日日新聞社
銀拾四拾四拾八仙	同
銀貳拾	秋本尚美
銀參拾	葛井組天津出張所
銀五拾	川田巳之助
銀百拾五拾拾仙	天津共益會體育部
銀五百	北澤千代藏
銀五拾	三谷貞次郎
銀壹千	無名氏
銀五拾	北中公司
銀貳百	大內專
銀五拾	共立病院職員一同
銀五拾	天理教天津誠華教會
銀貳拾五拾拾四仙	野崎誠近
銀拾	居留民團體育部
銀五拾	高橋勝次郎
銀百拾四拾五仙	渡邊儀平
	國民防空展覽會獻金

(118)

防護團に要する經費に就ては十三年度に入り設立したる爲め民國豫算内に計上しあらざるを以て事變費及篤志寄附金を以て收支したるも尚訓練用資材購入費練習費等の所要經費に就ては一般豫算内に編入すべきか又は篤志寄附に俟つべきかの研究を要す

二五、吏員及雇員囑託員の異動並に現在員

昭和十三年中民國吏員及雇員の異動左の如し

命臨時雇員秘書課勤務	(一月十三日)	今野ヨツ子
依願解雇	(一月十五日)	龍至敏
依願免主事補	(一月廿四日)	空開均
依願免技手	(全)	種村岩雄
依願解雇	(全)	綾部フ子
任衛生技師	(一月廿六日)	樋口潤二
命衛生部長	(全)	樋口潤二
命衛生部庶務課勤務	(全)	志平勝府
依願免衛生技師	(一月廿八日)	門田正男
命民國三十周年記念式準備委員會書記	(二月廿九日)	有馬忠滿
依願解雇	(二月四日)	

(119)

命臨時雇員徵收課勤務	(全)	井上野
任技師	(二月九日)	大國三郎
命建築課長	(全)	松尾正三郎
依願解雇	(二月十五日)	金原正
命臨時雇員建築課勤務	(全)	中田正
命臨時雇員建築課勤務	(二月十六日)	楠原正
命臨時雇員建築課勤務	(二月十七日)	中山正
命臨時雇員建築課勤務	(二月十八日)	田中農
命臨時雇員建築課勤務	(二月十八日)	小林清
依願解雇	(二月廿一日)	小島一
任主事補	(二月廿三日)	小島一
命徵收課長	(全)	佐藤一
命臨時雇員徵收課勤務	(全)	橋本一
依願解雇	(二月廿五日)	中東一
命臨時囑託衛生部勤務	(三月二日)	佐々木守
依願免書記	(三月三日)	池田末
命臨時雇員調定課勤務	(三月七日)	淺田末
依願解雇	(三月十日)	渡邊末

(120)

命臨時雇員衛生部勤務	(全)	井上野
全	(三月廿三日)	尹東
命臨時雇員庶務課勤務	(全)	大野喜
依願免民團技手補	(三月卅一日)	小野慎
命臨時雇員水道課勤務	(全)	宮本三
解囑託	(全)	尾崎正三
任技師	(全)	岸本三
任書記	(全)	柳澤久
全	(全)	桑原治
全	(全)	西野治
全	(全)	島本雄
全	(全)	松田治
命囑託	(四月一日)	日高四
解囑託	(四月二日)	渡邊清
任書記補秘書課勤務	(四月七日)	明瀬時
命調査課勤務	(四月七日)	松田時

(126)																(125)																			
全	全	全	全	全	全	全	全	全	全	全	全	全	全	全	全	全	全	全	全	全	全	全	全	全	全	全	全	全	全	全					
(全)	(全)	(全)	(全)	(全)	(全)	(全)	(全)	(全)	(全)	(全)	(全)	(全)	(全)	(全)	(全)	(全)	(全)	(全)	(全)	(全)	(全)	(全)	(全)	(全)	(全)	(全)	(全)	(全)	(全)	(全)					
岩切	葉田	近田	山縣	古賀	牛島	溝口	渡邊	市丸	後藤	山口	古賀	佐藤	横瀬	赤津	木内	神澤	方澤	宗重	笠澤	谷勝	八谷	星野	細山	丸山	藤島	谷口	松本	磯部	樋口	谷口	山縣	永淵	筒井	平島	
正照	次次	德里	福榮	エカ	子カ	カ子	カ子	カ子	カ子	カ子	カ子	カ子	カ子	カ子	カ子	カ子	カ子	一重	一重	一重	一重	一重	一重	一重	一重	一重	一重	一重	一重	一重	一重	一重	一重	一重	一重

(128)																(127)																		
命	命	命	命	命	命	命	命	命	命	命	命	命	命	命	命	命	命	命	命	命	命	命	命	命	命	命	命	命	命	命	命	命	命	
(全)	(全)	(全)	(全)	(全)	(全)	(全)	(全)	(全)	(全)	(全)	(全)	(全)	(全)	(全)	(全)	(全)	(全)	(全)	(全)	(全)	(全)	(全)	(全)	(全)	(全)	(全)	(全)	(全)	(全)	(全)	(全)	(全)	(全)	
金國	清野	今野	中山	中村	西原	梅津	井上	數乘	松尾	藤井	川上	河野	近野	松本	松浦	勝田	奧口	內山	中野	大木	藤井	世井	谷口	崔野	淺野	吉野	吉野	永井	森清	岸口	竹本	張澤	奧生	
龍奇	三三	三三	三三	三三	三三	三三	三三	三三	三三	三三	三三	三三	三三	三三	三三	三三	藏米	藏米	藏米	藏米	藏米	藏米	藏米	藏米	藏米	藏米	藏米	藏米	藏米	藏米	藏米	藏米	藏米	藏米

(130)		(129)	
命職員電氣課勤務 依願解雇	(九月九日)	命職員調定課勤務 命職員庶務課勤務 命職員水道課勤務 命職員埠頭課勤務 命調査課勤務 命職員調定課勤務 命職員實費診療所勤務 命天津第一日本尋常高等小學校代用教員 命天津第二日本尋常小學校代用教員 命衛生部庶務課勤務 命臨時職員埠頭課勤務 依願解雇 命臨時職員埠頭課勤務 任技師補土木課勤務 命職員共立醫院勤務 依願免主事 命考査課長 命臨時職員郵務課勤務	(八月卅一日) (全) (全) (全) (全) (全) (全) (全) (全) (全) (全) (九月二日) (九月三日) (九月四日) (九月五日) (九月六日) (九月七日)
廣瀬都士 池田信 伊東権 野田吾 小田景 中山祐 山中幸 山田一 田中祥 伊川幸 沼田義 中島董 小島三 吉野三 野村直 坂本眞 平川幸 吉武政 馬場ハル	廣瀬都士 池田信 伊東権 野田吾 小田景 中山祐 山中幸 山田一 田中祥 伊川幸 沼田義 中島董 小島三 吉野三 野村直 坂本眞 平川幸 吉武政 馬場ハル		

(132)		(131)	
命臨時職員調査課勤務 依願免書記補 命職員衛生部分院勤務 依願解雇 命臨時職員實費診療所勤務 命職員共立醫院勤務 命庶務課勤務 命臨時職員管外地住宅建築現場勤務 命臨時職員徵收課勤務 命臨時職員用度課勤務 命職員衛生部勤務 命臨時職員庶務課勤務 命臨時職員調定課勤務 依願免職員 依願解雇 依願解雇 依願解雇	(十月卅一日) (全) (十一月四日) (十一月十日) (十一月十六日) (十一月二十日) (十一月廿一日) (十一月廿三日) (十一月廿七日) (十二月一日) (十二月九日) (十二月十二日) (十二月十三日) (十二月廿八日) (十二月卅一日)	命共立醫院勤務 任技師共立醫院勤務 天津日本高等女學校體操教練囑託 依願解雇 命天津日本幼稚園代用保母 任技師共立醫院勤務 依願解雇 依願免主事 依願解雇 命臨時職員衛生部分院勤務 依願免書記 命臨時職員金庫部勤務 命臨時職員衛生部勤務 命體育主事囑託 依願免主事 命囑託	(九月卅日) (十月二日) (十月三日) (十月七日) (十月十二日) (十月十五日) (十月十八日) (十月廿八日) (十月廿九日) (十月卅一日) (十一月十四日) (十一月十四日) (十一月十四日) (十一月十四日) (十一月十四日) (十一月十四日) (十一月十四日)
白梅雄 的場幸直 佐藤芳彦 渡田政子 安野八重子 松下勝太郎 瀬川定市 市橋卯太郎 陳吉文 福吉根 杉田大 遠藤良胤 福吉子 中東松子 中山テル子 中島テル子	白梅雄 的場幸直 佐藤芳彦 渡田政子 安野八重子 松下勝太郎 瀬川定市 市橋卯太郎 陳吉文 福吉根 杉田大 遠藤良胤 福吉子 中東松子 中山テル子 中島テル子		

(134)	(133)
<p>昭和十三年末に於ける民団吏員及職員職託員左の如し</p> <p>共實衛ク共工共衛クク共整會 立費生立務立生立理計</p> <p>技主主會計助民 師事主任任役長</p> <p>林井大豊楊山藤樋石小石吉平小前白 上塚島山本井口倉坂山武野喜瀬田井 繁正忠登丈潤猛曉謙政久太郎巖雄三 樹雄雄豊三弘夫二雄一郎夫郎巖雄三</p>	<p>命 雇 員</p> <p>(十二月卅一日)</p> <p>文八淺藤陳波林馬野神野中谷山藤山渡渡 木野原佐場華ハル村門村浦ヶ室邊邊 仲ま幸錦場ハル村門村浦ヶ室邊邊 元キよ枝富輝子エ潔三正輝肇郎一強郎吉</p>

(136)	(135)
<p>公ク共ク工共復團工保調共秘調團廣防復 團立務立興書務淨定立書查書務護興</p> <p>技クククククククククククククククク 手</p> <p>池石中金尾鷹鹿粕西島柳岸桑松白木和遊 田山下崎泉田谷野本澤本原田井下田澤 忠勤福博治久三治四四爲逸 男彪治一保市保吉操郎雄郎雄勇郎郎正郎</p>	<p>秘埠學整秘共電衛建共微調用水共建衛ク 書頭校理書立氣生樂立收查度道立樂生</p> <p>クククク書ククク技ククク主ククククク 記 師 補 補</p> <p>中平村郷今與花田大井小郷飯尾山大多納 村木山武奈村中野上島野田崎下泉田利 利太久良時收定一頁正 郎市峻江夫剛雄三秋信郎治枝三進一照隆</p>

(142)

(141)

<p>衛庶衛電郵ククク共調微電郵共圖保衛ク共 生務生受務 立定收業務立書淨生立</p> <p>ククククククククククククククククククク 員</p> <p>山菊瀬方馬後山古佐田廣神宗谷星森泊藤丸 口池戸 場藤口賀藤中瀬澤 澤 山 島山 チ萬口 ハ タ 千 子 初 農 士 孝 重 武 政 政 シ 喜 ス 子 子 サ 建 エ カ 鶴 ヨ 子 一 雄 弘 一 彦 一 三 エ 子 イ</p>	<p>用調埠庶共建電庶調調水消クククク共疊 度定頭務立築業務査定道防 立離</p> <p>ククククククククククククククククククク 員</p> <p>野神野中谷横八細山金小佐永筒不平馬山 村門村村口勝谷野田野藤潤井島山場浦 藤直 良 幸 慎 繁 ズ ズ 八 カ ス 次 潔三正輝榮二雄博祐龍吾雄エ子重ノエ郎</p>
---	--

(144)

(143)

<p>庶微整郵ク庶共衛庶共實ク微水微會衛微 務收理務 務立生務立費 收道收計生收</p> <p>ククククククククククククククククククク 員</p> <p>尹陳今松朴八永淺藤岸竹譚蘆丁劉張陳楊 野井 木 森野原本澤 原 津 榮 津 獻 士 錦 信 東 鴻 ヨ 基 清 ま 津 幸 多 ッ 正 ト 一 っ</p> <p>權 壽 子 雄 源 キ 郎 よ 技 恵 子 華 綠 生 亭 華 富 宗</p>	<p>用衛調埠ク電庶分實庶ククククククク共 度生定頭 業務院費務 立</p> <p>ククククククククククククククククククク 員</p> <p>波福池中岩葉林佐伊山古手溝渡市横赤木 吉田西切 藤川縣賀島口邊丸瀬津内 佐 チ 景 炳 華 フ サ ヒ 福 ツ メ 重 マ 次 場 エ 景 華 フ サ ヒ 福 ツ メ 重 マ 次</p> <p>嘩子信則正照子子キデリ榮エカ子操子雄</p>
---	--

(146)	(145)
郵建衛公學ク建會體共學社ク直圖火 務樂生堂校築計吉立務會屬書葬 合 計 ク臨ククククククククククク 時時 延延 託託 託人	クク分庶秘圖實建公徴調用調庶クク建徴 院務書書費築國取査度定務築取 クククククククククククククククク クククククククククククククククク 臨時 雇員
松松津内河勝奥市和澁小日今大中吉 浦田野山合澤口橋田澤林高井木野尾 二二三二名 男實正吉雄郎藏郎吉藏博郎胤一照吉	龜石中李宮藤松世松瀨白陳遠杉下井淺文 井丸島田井浦良尾川木藤田勝上野仲 ヒタル政津喜定梅良大太 サカ エ <small>く子植衛昇子一藏市雄根胤丈郎松二元</small>

(148)				(147)			
地域別	世帯数	男	女	地域別	種別	世帯数	人口
特二區	一七〇	一八一	四二	外租界	台	三、三五一	一、七三四
特一區	四一二	八〇七	三八九	外租界	朝	一三	五二
華界	一、二三五	二、四〇六	一、二七〇	内租界	内地	七、六八六	二八、六五七
伊界	三三	七〇	二三	内租界	西洋	四	九
英界	三六	五二	一一	内租界	中國	二、三〇四	一七、四三三
佛界	三〇	四七	三三	内租界	台	二、二〇〇	一七、四三三
地域別		男	女	内租界	朝鮮	三九	一七五
		大	小	内租界	內地	七、六八六	二八、六五七
		男	女	内租界	計	七、六八六	二八、六五七
		男	女	内租界	計	七、六八六	二八、六五七
		人口計		内租界	計	七、六八六	二八、六五七
		人口計		内租界	計	七、六八六	二八、六五七
		人口計		内租界	計	七、六八六	二八、六五七
		人口計		内租界	計	七、六八六	二八、六五七
		人口計		内租界	計	七、六八六	二八、六五七
		人口計		内租界	計	七、六八六	二八、六五七
		人口計		内租界	計	七、六八六	二八、六五七
		人口計		内租界	計	七、六八六	二八、六五七

(一) 租界外内地人口表 (人口計、二、六五三)
(二) 租界外内地人口表 (人口計、九、三五三)

(150)

(149)

租界內				租界外				特四區				特三區			
地域別		世帶數		地域別		世帶數		地域別		世帶數		地域別		世帶數	
計	別	男	女	計	別	男	女	計	別	男	女	計	別	男	女
四	四	六	六	三	三	一	一	一	一	一	一	一	一	一	一
(六) 在留邦人職業別表				(五) 西洋人戶口表				(三) 朝鮮人戶口表				(四) 台灣人戶口表			
貸下旅種	宿	別	員數	種	別	員數	種	別	員數	種	別	員數	種	別	員數
間	屋	館	員	種	別	員	種	別	員	種	別	員	種	別	員
七	四	三	三	三	三	三	三	三	三	三	三	三	三	三	三
修理及	運	土	種	種	別	種	別	種	別	種	別	種	別	種	別
部分	送	木	種	種	別	種	別	種	別	種	別	種	別	種	別
品商	送	建	種	種	別	種	別	種	別	種	別	種	別	種	別
車	送	築	種	種	別	種	別	種	別	種	別	種	別	種	別
及	送	業	種	種	別	種	別	種	別	種	別	種	別	種	別
自	送	業	種	種	別	種	別	種	別	種	別	種	別	種	別
動	送	業	種	種	別	種	別	種	別	種	別	種	別	種	別
車	送	業	種	種	別	種	別	種	別	種	別	種	別	種	別
員	送	業	種	種	別	種	別	種	別	種	別	種	別	種	別
數	送	業	種	種	別	種	別	種	別	種	別	種	別	種	別
七	四	三	三	三	三	三	三	三	三	三	三	三	三	三	三

(152)

(151)

租界內				租界外				特四區				特三區			
地域別		世帶數		地域別		世帶數		地域別		世帶數		地域別		世帶數	
計	別	男	女	計	別	男	女	計	別	男	女	計	別	男	女
四	四	六	六	三	三	一	一	一	一	一	一	一	一	一	一
(六) 在留邦人職業別表				(五) 西洋人戶口表				(三) 朝鮮人戶口表				(四) 台灣人戶口表			
新各黑家仕寢洋織金陶寶時	聞種銅具其具具服物物物器石計	取種工銀具細立具具具服物物物器石計	次場販賣品商屋商商商商商商商商商	一	一	一	一	一	一	一	一	一	一	一	一
染物洗張	斯代鑛軍靴靴植造全煙草製	斯代鑛軍靴靴植造全煙草製	斯代鑛軍靴靴植造全煙草製	三	三	三	三	三	三	三	三	三	三	三	三
藥古古眼材機石綿麻電映興廣醫	品學工業藥若物鏡木械棉袋氣工事請負業配行告器器具販賣業	品學工業藥若物鏡木械棉袋氣工事請負業配行告器器具販賣業	品學工業藥若物鏡木械棉袋氣工事請負業配行告器器具販賣業	三	三	三	三	三	三	三	三	三	三	三	三
三	二	二	二	二	二	二	二	二	二	二	二	二	二	二	二

種別	(162) 過年度民團課金滞納現況表 (昭和十三年十二月末現在)					(161) 電車、小車、行商、飼犬、衛生費、水道料、不動產取得、特別課金、雜種課金、雜收入、昭和七年分、昭和七年納、合計					
	八年度	九年度	十年度	十一年度	十二年度	八年度	九年度	十年度	十一年度	十二年度	合計
七、中車	1,300,000	1,250,000	1,250,000	1,000,000	1,000,000	1,300,000	1,250,000	1,250,000	1,000,000	1,000,000	5,850,000
八、小車	3,000,000	1,500,000	1,500,000	1,000,000	1,000,000	3,000,000	1,500,000	1,500,000	1,000,000	1,000,000	10,000,000
九、行商	6,000,000	3,000,000	3,000,000	2,000,000	2,000,000	6,000,000	3,000,000	3,000,000	2,000,000	2,000,000	18,000,000
〇、飼犬	2,000,000	2,000,000	2,000,000	2,000,000	2,000,000	2,000,000	2,000,000	2,000,000	2,000,000	2,000,000	10,000,000
衛生費	1,000,000	1,000,000	1,000,000	1,000,000	1,000,000	1,000,000	1,000,000	1,000,000	1,000,000	1,000,000	5,000,000
水道料	1,000,000	1,000,000	1,000,000	1,000,000	1,000,000	1,000,000	1,000,000	1,000,000	1,000,000	1,000,000	5,000,000
不動產取得	1,000,000	1,000,000	1,000,000	1,000,000	1,000,000	1,000,000	1,000,000	1,000,000	1,000,000	1,000,000	5,000,000
特別課金	1,000,000	1,000,000	1,000,000	1,000,000	1,000,000	1,000,000	1,000,000	1,000,000	1,000,000	1,000,000	5,000,000
雜種課金	1,000,000	1,000,000	1,000,000	1,000,000	1,000,000	1,000,000	1,000,000	1,000,000	1,000,000	1,000,000	5,000,000
雜收入	1,000,000	1,000,000	1,000,000	1,000,000	1,000,000	1,000,000	1,000,000	1,000,000	1,000,000	1,000,000	5,000,000
昭和七年分	1,000,000	1,000,000	1,000,000	1,000,000	1,000,000	1,000,000	1,000,000	1,000,000	1,000,000	1,000,000	5,000,000
昭和七年納	1,000,000	1,000,000	1,000,000	1,000,000	1,000,000	1,000,000	1,000,000	1,000,000	1,000,000	1,000,000	5,000,000
合計	10,000,000	10,000,000	10,000,000	10,000,000	10,000,000	10,000,000	10,000,000	10,000,000	10,000,000	10,000,000	50,000,000

種別	(164) 土地課金					(163) 電車會社及水道會社並に製水會社の持株に對する利益配當の件					
	八年度	九年度	十年度	十一年度	十二年度	八年度	九年度	十年度	十一年度	十二年度	合計
土地課金	1,000,000	1,000,000	1,000,000	1,000,000	1,000,000	1,000,000	1,000,000	1,000,000	1,000,000	1,000,000	5,000,000
家屋課金	1,000,000	1,000,000	1,000,000	1,000,000	1,000,000	1,000,000	1,000,000	1,000,000	1,000,000	1,000,000	5,000,000
取得課金	1,000,000	1,000,000	1,000,000	1,000,000	1,000,000	1,000,000	1,000,000	1,000,000	1,000,000	1,000,000	5,000,000
營業課金	1,000,000	1,000,000	1,000,000	1,000,000	1,000,000	1,000,000	1,000,000	1,000,000	1,000,000	1,000,000	5,000,000
合計	4,000,000	4,000,000	4,000,000	4,000,000	4,000,000	4,000,000	4,000,000	4,000,000	4,000,000	4,000,000	20,000,000

一、電車線路敷設借費契約に依る電車會社より受けたる配當額は銀壹萬貳千四百貳拾七圓にして前年に比し銀貳千五百八拾壹圓參拾六圓也の増收なり
 二、水道會社株券民團の持株壹百拾拾圓而壹萬壹千圓に對する十三年度利益配當は年度末の見込なり
 三、天津製水會社株券民團の持株貳千圓而銀四萬圓に對する十三年度利益配當額は銀壹千六百圓也

四、主要民團公課金負擔人員並に負擔額調

(一) 民團公課金額別負擔人員調

(イ) 土地課金

金額	日本人	中國人	外國人	日本人(租界外)	計
八千圓以上	1	0	0	0	1
七千圓以上	3	3	0	0	6
五百圓以上	4	3	1	0	8
五百圓以上	4	3	1	0	8

(170)

十	十	十	十	十	十	十	十	十	十	十	十	十	十	十	十	十	十
七	八	九	十	十一	十二	十三	十四	十五	十六	十七	十八	十九	二十	二十一	二十二	二十三	二十四
級	級	級	級	級	級	級	級	級	級	級	級	級	級	級	級	級	級
百	百	百	百	百	百	百	百	百	百	百	百	百	百	百	百	百	百
五	七	九	十	十	十	十	十	十	十	十	十	十	十	十	十	十	十
十	十	十	十	十	十	十	十	十	十	十	十	十	十	十	十	十	十
弗	弗	弗	弗	弗	弗	弗	弗	弗	弗	弗	弗	弗	弗	弗	弗	弗	弗
二	一	三	七	二	九	五	三	七	六	四	三	二	五	六			
一	〇	三	二	〇	一	二	〇	〇	〇	一	〇	〇	〇				
二	一	三	〇	四	九	六	五	七	六	四	四	二	五	六			

(169)

三	三	三	三	三	三	三	三	三	三	三	三	三	四	四	四	四	四
十	十	十	十	十	十	十	十	十	十	十	十	十	十	十	十	十	十
一	二	三	四	五	六	七	八	九	十	十一	十二	十三	十四	十五	十六	十七	十八
級	級	級	級	級	級	級	級	級	級	級	級	級	級	級	級	級	級
九	千	千	千	千	千	千	千	千	千	千	千	千	千	千	千	千	千
百	百	百	百	百	百	百	百	百	百	百	百	百	百	百	百	百	百
弗	弗	弗	弗	弗	弗	弗	弗	弗	弗	弗	弗	弗	弗	弗	弗	弗	弗
〇	二	〇	一	二	一	三	二	〇	一	一	二	〇	〇				
〇	〇	〇	〇	〇	〇	〇	〇	〇	〇	〇	〇	〇	〇	〇	〇	〇	〇
〇	二	〇	一	二	一	三	二	〇	一	一	二	〇	〇				

(172)

三	四	五	金	一	二	備考	
百	百	百	額	計	級	級	日・中國人別負擔額左の如し
弗	弗	弗	(未)工 巡 費	四	六	弗	日本人 銀拾貳萬參千壹百七拾九弗也
以上	以上	以上	中國人	六	弗	弗	中國人 銀參千四百六弗也
六	一	一	外國人	一、六六五	〇	四一	計 銀拾貳萬六千五百八拾五弗也
〇	〇	〇	計	二九	〇	〇	
六	一	一	計	一、六九四	〇	四一	

(171)

三	四	五	六	七	八	九	十	十	十	十	十	十	十	十	十	十	十
級	級	級	級	級	級	級	級	級	級	級	級	級	級	級	級	級	級
八	十	十	十	十	十	十	十	十	十	十	十	十	十	十	十	十	十
弗	弗	弗	弗	弗	弗	弗	弗	弗	弗	弗	弗	弗	弗	弗	弗	弗	弗
一	〇	四	八	二	一	〇	六	一	四	七	一	三	二	一	〇	七	一
三	一	一	二	〇	〇	一	二	二	三	二	〇	二	〇				
一	〇	七	四	九	二	二	一	〇	八	一	四	七	一	三	二	一	〇

(174)		(173)	
等	級	年	衛生費
一等	二百四十弗	日本人	二
二等	百八十弗	日本人	〇
三等	百五十六弗	日本人	〇
四等	百四十四弗	日本人	〇
五等	百二十弗	日本人	〇
六等	百零八弗	日本人	〇
七等	九十六弗	日本人	〇
八等	八十四弗	日本人	〇
九等	七十二弗	日本人	〇
十等	六十弗	日本人	〇
十一等	四十八弗	日本人	〇
十二等	三十六弗	日本人	〇
十三等	二十四弗	日本人	〇
十四等	十二弗	日本人	〇
十五等	六弗	日本人	〇
十六等	四弗	日本人	〇
十七等	二弗	日本人	〇
計		計	
		日本人	一八四
		中國人	〇
		計	一八四

備考 中、外國人 別負擔額左の如し
 中國人 銀七萬四千八百八弗參拾六仙也
 外國人 ナシ
 計 銀七萬四千八百八弗參拾六仙也
 尙特別工巡費は十月一日より廢止されたり

二百弗以上	二	三	〇
八十弗以上	五	〇	〇
五十弗以上	三	〇	〇
三十弗以上	一	一	〇
二十弗以上	二	七	四
十弗以上	六	四	五
十弗以下	六	三	五
計	一	七	八

(176)		(175)	
等	級	年	衛生費
三十一等	九弗六十仙	日本人	二五八
三十二等	八弗四十仙	日本人	九九
三十三等	七弗二十仙	日本人	二七九
三十四等	六弗	日本人	一八七
三十五等	四弗八十仙	日本人	三六九
三十六等	三弗六十仙	日本人	一六七
三十七等	二弗四十仙	日本人	一七八
三十八等	一弗六十仙	日本人	三九
計		計	
		日本人	二、四一四
		中國人	一、九四九
		計	四、三六三

備考 日、中國人別負擔額左の如し
 日本人 銀貳萬壹千壹百貳拾九弗也
 中國人 銀貳萬參千七百壹弗貳拾仙也
 計 銀四萬四千八百參拾貳拾九弗也

三十一等	一八六	一九〇	四
三十二等	五五	九五	一五〇
三十三等	三〇	一〇九	一三九
三十四等	三九	五五	九四
三十五等	六六	一六	二二
三十六等	一	一一	一七七
三十七等	九	四	五
三十八等	一三	二二	三二
三十九等	一	一	一四
四十等	二五	二五	一〇
四十一等	八	六	一四
四十二等	九	一四	二二

科目	日本人		中国人		外国人		計
	人員	金額	人員	金額	人員	金額	
土地課金	二〇	五七	四	四九	一	一〇六	大三四〇
家賃課金	二〇	四八	四	四九	一	一〇六	大三四〇
取得課金	一	九三	一	九三	一	一九六	二七四〇
營業課金	一	九三	一	九三	一	一九六	二七四〇
計	三六	一九七	一〇	一九六	三	二〇五	二九四〇
水道料	三	七三	三	七三	一	七	三九〇
衛生費	二	四七	二	四七	一	五	二四〇
工巡費	一	四七	一	四七	一	五	二四〇
總計	四二	二八八	一六	二八八	六	三〇	三九〇

(177) 昭和拾叁年度民團課金及水等内外人別負擔額(概算) 昭和十三年十二月末現在

等級	日本人		中国人		外国人		計
	人員	金額	人員	金額	人員	金額	
一等(月五弗)	九八〇	花代以上千本以上ノモノ	一	一〇	一	一〇	天津映畫館
二等(月三弗)	一、〇〇四	七百本以上千本迄ノモノ	一	一〇	一	一〇	天津映畫館
三等(月二弗)	四二八	五百本以上七百本迄ノモノ	一	一〇	一	一〇	天津映畫館
四等(月一弗)	一八七	五百本未満ノモノ及七分花	一	一〇	一	一〇	天津映畫館
計	二、六九九	月平均二九九名	一	一〇	一	一〇	天津映畫館

(179) 七等(月十五弗) 計 三〇 六 天津映畫館

等級	日本人		中国人		計	
	人員	金額	人員	金額	人員	金額
一等(月五弗)	二二六	實收百二十弗ヲ超ルモノ	一	一〇	二二七	二二六
二等(月三弗)	六六	百弗ヨリ百二十弗迄ノモノ	一	一〇	六七	六六
三等(月二弗)	九〇	八十弗ヨリ百弗迄ノモノ	一	一〇	九一	九〇
四等(月一弗)	二二四	八十弗迄ノモノ	一	一〇	二二五	二二四
計	五九六	月平均八十三名	四	四〇	六〇〇	五九六

(178) (イ) ダンサー(金船、中原公司巴黎、櫻ホール、天津會館)

等級	中国人		計	
	人員	金額	人員	金額
一等(月三弗)	一、九五六	八四五	一、九五六	八四五
二等(月二弗)	二九九	一八七	二九九	一八七
三等(月一弗)	一、〇三三	一、二六四	一、〇三三	一、二六四
計	二、二五五	二、三〇六	二、二五五	二、三〇六

(180) (ホ) 女 給 摘 要

		(185)		(186)	
科	目	前年末残高	本年中受入高	本年中支出高	残高
義國租界局	六五四	三三	二九一	一〇	九九三
計	二、一七〇	二四一	九二八	一四五	三八六
備考	自動車		八〇	〇	
	トラック		一〇〇	〇	
	自動自転車		四〇	〇	
	モーター付自転車		五〇	〇	
五、各種寄附金					
一銀五千壹百拾五圓拾五仙也					
消防被服寄附金	銀	三三三	一	一	三三三
警備費寄附金	銀	三三〇	一	一	三三〇
埠頭築造費寄附金	銀	三六九	一	一	三六九
在留 同情救済寄附金	銀	五〇〇	一	一	五〇〇
皇軍慰問費寄附金	金銀	三三三〇	五、四〇三	一、六九三	三、三三〇
傷病兵費寄附金	金銀	一〇、六〇〇	五、七〇〇	一、〇〇〇	一、〇〇〇
民間吏員慰問費寄附金	金銀	一、〇〇〇	一、〇〇〇	一、〇〇〇	一、〇〇〇
防費寄附金	金	一、〇〇〇	一、〇〇〇	一、〇〇〇	一、〇〇〇
防護團寄附金	銀	一、〇〇〇	一、〇〇〇	一、〇〇〇	一、〇〇〇
教育費寄附金	銀	一、〇〇〇	一、〇〇〇	一、〇〇〇	一、〇〇〇
徐路落祝賀費寄附金	銀	一、〇〇〇	一、〇〇〇	一、〇〇〇	一、〇〇〇
海軍祝賀費寄附金	銀	一、〇〇〇	一、〇〇〇	一、〇〇〇	一、〇〇〇
記念日祝賀費寄附金	銀	一、〇〇〇	一、〇〇〇	一、〇〇〇	一、〇〇〇
廣口關金	銀	一、〇〇〇	一、〇〇〇	一、〇〇〇	一、〇〇〇
合 計	金銀	八、四三三	一、四九三	一、八四三	五、一三三

		(187)		(188)	
課金調査委員	事項	調査結果	備考	調査結果	備考
六、課金調査委員					
(一) 課金調査委員					
昭和三十二年十二月十七日昭和三十二年課金調査委員として左の通り委嘱す					
池田善吉	早瀬精一	張朝朝	金山作次郎		
鍛冶静一郎	吉田芳太郎	副田重次郎	山尾市二郎		
古田治四郎	福長永太郎	郡 茂行	赤山今朝治		
佐藤政作	佐々木山太郎	佐々木清一	菊地新一		
鹿田多三郎	清水一太郎	瀬戸屋熊治郎			
張朝朝委員は四月二十一日附を以て家事の都合により辞任せられたり					
瀬戸屋熊治郎委員は五月三十一日附を以て轉任の爲め辞任せられたり					
福長永太郎委員は九月上旬轉任の爲め辞任せられたり					
(二) 課金調査事項					
昭和三十二年中に於ける課金調査委員會議事項左の如し					
昭和三十二年十二月二十一日					
一、課金調査委員會議事項					
一、昭和三十二年課金(遊戯場)査定ノ件			原案通り査定		
一、昭和三十二年課金(追加六)査定ノ件			一部修正査定		
一、昭和三十二年課金(追加五)査定ノ件			一部修正査定		
一、昭和三十二年課金(追加五)査定ノ件			原案通り査定		
一、昭和三十二年課金(追加二)査定ノ件			原案通り査定		
一、昭和三十二年課金(追加二)査定ノ件			修正査定		
昭和三十二年二月八日					
一、昭和三十二年課金(追加七)査定ノ件			一部修正査定		
一、昭和三十二年課金(追加六)査定ノ件			一部修正査定		
一、昭和三十二年課金決定ニ對シ異議申立ニ付再査定ノ件			否		
一、昭和三十二年課金決定ニ對シ異議申立ニ付再査定ノ件			修正査定		
昭和三十二年四月五日					
一、丁巡費課率内規改正ノ件			一部修正可決		
一、昭和三十二年課金ニ關シ地價修正ノ件			修正査定		
昭和三十二年四月六日					
一、昭和三十二年課金ニ關シ地價修正ノ件			修正査定		
昭和三十二年四月七日					
一、昭和三十二年課金ニ關シ地價修正ノ件			修正査定		

(189)

昭和十三年四月八日	一、昭和十三年度土地課金(關シ)地價修正ノ件	修正査定
昭和十三年四月十二日	一、昭和十三年度土地課金(關シ)地價修正ノ件	修正査定
昭和十三年四月十五日	一、昭和十三年度營業課金(初度)査定ノ件	一部修正査定
昭和十三年四月十九日	一、昭和十三年度營業課金(初度)査定ノ件	一部修正査定
昭和十三年四月二十日	一、昭和十三年度營業課金(初度)査定ノ件	一部修正査定
昭和十三年四月二十一日	一、昭和十三年度營業課金(初度)査定ノ件	一部修正査定
昭和十三年四月二十二日	一、昭和十三年度營業課金(初度)査定ノ件	一部修正査定

(190)

昭和十三年五月三日	一、昭和十三年度營業課金(初度)査定ノ件	一部修正査定
昭和十三年五月十七日	一、昭和十三年度營業課金(初度)査定ノ件	一部修正査定
昭和十三年五月十八日	一、昭和十三年度營業課金(追加一)査定ノ件	一部修正査定
昭和十三年五月二十日	一、昭和十三年度營業課金(初度)査定ノ件	一部修正査定
昭和十三年五月二十日	一、昭和十三年度營業課金(常設興行及遊藝場)査定ノ件	一部修正査定

(191)

昭和十三年五月三十一日	一、昭和十三年度取得課金(初度)査定ノ件	一部修正査定
昭和十三年七月一日	一、昭和十三年度營業課金(追加二)査定ノ件	一部修正査定
昭和十三年七月十二日	一、昭和十三年度營業課金(追加三)査定ノ件	一部修正査定
昭和十三年七月十六日	一、昭和十三年度營業課金(追加四)査定ノ件	一部修正査定
昭和十三年七月二十日	一、昭和十三年度營業課金(追加五)査定ノ件	一部修正査定
昭和十三年七月二十七日	一、昭和十三年度營業課金(追加六)査定ノ件	一部修正査定

(192)

昭和十三年八月十六日	一、昭和十三年度營業課金(追加四)査定ノ件	一部修正査定
昭和十三年八月二十三日	一、昭和十三年度營業課金(追加五)査定ノ件	一部修正査定
昭和十三年八月二十七日	一、昭和十三年度營業課金(追加六)査定ノ件	一部修正査定
昭和十三年九月十三日	一、昭和十三年度營業課金(追加七)査定ノ件	一部修正査定
昭和十三年九月二十七日	一、昭和十三年度營業課金(追加八)査定ノ件	一部修正査定

(194)	(193)
<p>七、諸證明に關する件</p> <p>本年中に處理せる諸證明取扱件数は八十二件にして昭和十三年七月二十八日附を以て發布されたる諸證明手数料徴收條例施行前後に區分せる内課左の如し</p> <p>條例發布以前諸證明 二七件 條例發布以降諸證明 五五件</p> <p>八、土地家屋臺帳地籍圖に關する件</p> <ul style="list-style-type: none"> 一、土地所有權移轉 九四件 一、家屋所有權移轉 一二二件 一、土地臺帳謄本下附 一〇件 一、家屋臺帳謄本下附 三八件 一、地籍圖謄寫圖下附 八件 一、家屋圖謄寫圖下附 二五件 一、臺帳圖面閱覽 三五件 一、土地分割 九件 一、家屋分割 五件 一、土地課金免除 四件 	<ul style="list-style-type: none"> 一、昭和十三年度取得課金(追加) 査定ノ件 一、昭和十三年度取得課金決定ニ對シ異議申立ニ付再査定ノ件 一、昭和十三年度營業課金(追加) 査定ノ件 一、昭和十三年度營業課金決定ニ對シ異議申立ニ付再査定ノ件 一、昭和十三年度工巡費(追加) 査定ノ件 一、昭和十三年度工巡費決定ニ對シ異議申立ニ付再査定ノ件 一、昭和十三年度工巡費(追加) 査定ノ件 一、昭和十三年度營業課金(追加) 査定ノ件 一、昭和十三年度營業課金決定ニ對シ異議申立ニ付再査定ノ件 一、昭和十三年度取得課金(追加) 査定ノ件 一、昭和十三年度取得課金決定ニ對シ異議申立ニ付再査定ノ件 <p>昭和十三年十二月十三日</p> <ul style="list-style-type: none"> 一、昭和十三年度營業課金(追加) 査定ノ件 一、昭和十三年度取得課金(追加) 査定ノ件

(196)	(195)																														
<p>九、租界内道路敷地明細表</p> <table border="1"> <tr> <th>街名</th> <th>面積</th> <th>街名</th> <th>面積</th> <th>街名</th> <th>面積</th> </tr> <tr> <td>蓬萊街</td> <td>一、四〇八五</td> <td>吾妻街</td> <td>四、六四九</td> <td>橋立街</td> <td>八、九二五</td> </tr> <tr> <td>松島街</td> <td>三、七〇八三</td> <td>伏見街</td> <td>二、九七五</td> <td>扶桑街</td> <td>六、九八七</td> </tr> <tr> <td>浪速街</td> <td>二、三〇四〇</td> <td>桃山街</td> <td>一、四八五〇</td> <td>大和街</td> <td>一、九八八</td> </tr> <tr> <td>宮島街</td> <td>四、五二〇</td> <td>福島街</td> <td>五、四九三</td> <td>計</td> <td>七、三五四</td> </tr> </table> <p>但シ寄附未済道路敷地 一五、九三九坪 常盤街へ旭街三六ノ二 五九三坪 中原公司西側胡同 一五一、六〇一ヲ編入セリ</p> <p>昭和十一年度居留民團歳入出決算</p> <p>歳入</p> <ul style="list-style-type: none"> 一、銀九拾四萬參千七百貳拾參圓七拾七仙也 一、銀拾六萬貳千七百七拾貳圓四仙也 <p>計銀壹百拾萬六千四百九拾五圓四拾壹仙也</p> <p>臨時部 經常部</p>	街名	面積	街名	面積	街名	面積	蓬萊街	一、四〇八五	吾妻街	四、六四九	橋立街	八、九二五	松島街	三、七〇八三	伏見街	二、九七五	扶桑街	六、九八七	浪速街	二、三〇四〇	桃山街	一、四八五〇	大和街	一、九八八	宮島街	四、五二〇	福島街	五、四九三	計	七、三五四	<ul style="list-style-type: none"> 一、家屋課金免除 三件 一、家屋取毀 四一件 一、土地臺帳整理證明 二四六件(五月一日ヨリ十二月末日迄)
街名	面積	街名	面積	街名	面積																										
蓬萊街	一、四〇八五	吾妻街	四、六四九	橋立街	八、九二五																										
松島街	三、七〇八三	伏見街	二、九七五	扶桑街	六、九八七																										
浪速街	二、三〇四〇	桃山街	一、四八五〇	大和街	一、九八八																										
宮島街	四、五二〇	福島街	五、四九三	計	七、三五四																										

一、銀五拾六萬六千五百八拾七圓八拾七仙也
一、銀五拾六萬六千五百八拾七圓八拾七仙也
計銀八拾萬貳千八百七拾貳圓九拾貳仙也
差引銀參拾萬參千六百貳拾五圓貳拾貳仙也

昭和十一年度居留民団歳入出決算表

科 目	歳 入	歳 出	比 較		増 減 事 由
			増	減	
第一、居留民団課金	1,232,200.00	1,232,200.00			
一、土地課金	500,000.00	500,000.00			
二、家屋課金	732,200.00	732,200.00			
三、取得課金	0.00	0.00			
第二、營業課金	3,000,000.00	3,000,000.00			
一、ダンサー	2,000,000.00	2,000,000.00			
二、日本藝妓	1,000,000.00	1,000,000.00			
三、中國藝妓	0.00	0.00			
四、酌婦	0.00	0.00			
五、貸座敷	0.00	0.00			
六、常設興行	0.00	0.00			
七、遊戯場	0.00	0.00			
八、臨時興行	0.00	0.00			
第三、特別課金	100,000.00	100,000.00			
一、特別課金	100,000.00	100,000.00			
第四、不動産取得税	3,000,000.00	3,000,000.00			
一、不動産取得税	3,000,000.00	3,000,000.00			

科 目	歳 入	歳 出	比 較		増 減 事 由
			増	減	
第一、營業課金	3,000,000.00	3,000,000.00			
一、ダンサー	2,000,000.00	2,000,000.00			
二、日本藝妓	1,000,000.00	1,000,000.00			
三、中國藝妓	0.00	0.00			
四、酌婦	0.00	0.00			
五、貸座敷	0.00	0.00			
六、常設興行	0.00	0.00			
七、遊戯場	0.00	0.00			
八、臨時興行	0.00	0.00			
第三、特別課金	100,000.00	100,000.00			
一、特別課金	100,000.00	100,000.00			
第四、不動産取得税	3,000,000.00	3,000,000.00			
一、不動産取得税	3,000,000.00	3,000,000.00			

經營者増加ニ徴収成績良好ナリシ結果
臨時部

徴収成績良好ナリシ結果
増減事由

科 目	歳 入	歳 出	比 較		増 減 事 由
			増	減	
第五、工 巡 費	1,200,000.00	1,200,000.00			
一、工 巡 費	1,200,000.00	1,200,000.00			
第六、道 路 使用 料	1,500,000.00	1,500,000.00			
一、道路使用料	1,500,000.00	1,500,000.00			
第七、埠 頭 收入	10,000,000.00	10,000,000.00			
一、埠頭收入	10,000,000.00	10,000,000.00			
第八、埠 頭 使用 料	1,000,000.00	1,000,000.00			
一、埠頭使用料	1,000,000.00	1,000,000.00			
第九、衛 生 費	6,000,000.00	6,000,000.00			
一、衛生費	6,000,000.00	6,000,000.00			

徴収成績良好ナリシ結果
使用者多カリシ結果
使用水量増加ト徴収成績良好ノ結果
埠頭空地ノ使用者多カリシ結果

警留船舶多カリシ結果
本船ノ欠航ト輸出入貨物減少セシ結果
徴収成績良好ナリシ結果

科 目	歳 入	歳 出	比 較		増 減 事 由
			増	減	
一、營業人力車	6,000,000.00	6,000,000.00			
二、客馬車	1,000,000.00	1,000,000.00			
三、自人力車	9,000,000.00	9,000,000.00			
四、自動自轉車及	6,000,000.00	6,000,000.00			
五、自 轉 車	6,000,000.00	6,000,000.00			
六、大 車	6,000,000.00	6,000,000.00			
七、中 車	6,000,000.00	6,000,000.00			
八、小 車	6,000,000.00	6,000,000.00			
九、行 商 車	6,000,000.00	6,000,000.00			
第十、財 產 出 生 收 入	1,000,000.00	1,000,000.00			
一、自來水公司	1,000,000.00	1,000,000.00			
二、預金利息	0.00	0.00			
第十一、給 水 工 事 費	7,000,000.00	7,000,000.00			

罷乱ノ發行數多カリシ結果

(198)

(197)

(200)

(199)

(202)				(201)			
科	科目	臨時部	備考	科	科目	臨時部	備考
第一款	前年度繰越金	豫算額		一、量水	量水器買却多カリシ結果	三、三三〇〇	
一、繰越金	110,000.00	110,000.00		二、給水工	給水工事豫想外ニ多カリシ結果	五、四七〇〇	
第二款	交付金	決算額		第七款	雑費	九、八九三	
一、交付金	30,000.00	30,000.00		一、貸家料		一、〇〇〇	
第三款	交付金	決算額		二、大和街撤水費		一、〇〇〇	
一、交付金	30,000.00	30,000.00		三、請願巡捕		三〇	
總計	170,000.00	170,000.00		四、電車配當金		一、〇〇〇	
臨時部				五、量水配當金		一〇,〇〇〇	
豫算額				六、検査及修理代		一〇,〇〇〇	
決算額				七、人力車、大、中		一、四〇〇	
比				八、納付金		五、〇〇〇	
増減				九、衛生費交付金		五、〇〇〇	
増				九、雑費		六、七六〇	
減				計		四、二一三	
増減事由							
増							
減							
備考							

(204)				(203)			
科	科目	臨時部	備考	科	科目	臨時部	備考
第一款	手當	2,500.00		一、手當	手當ノ支出多カリシ結果	七、五二〇	
二、備用品費	1,000.00	1,000.00		二、備用品費	六、〇〇〇	六、〇〇〇	
三、印刷費	3,500.00	3,500.00		三、印刷費	四、七〇〇	一、八〇〇	
四、訓練費	1,000.00	1,000.00		四、訓練費	八、七〇〇	二、七〇〇	
第三款	訓練費	1,000.00		五、修繕費	三、五〇〇	三、五〇〇	
一、訓練費	1,000.00	1,000.00		二、修繕費	一、四〇〇	一、四〇〇	
第二款	雜費	10,000.00		三、雜費	五、〇〇〇	五、〇〇〇	
一、雜費	10,000.00	10,000.00		四、雜費	四、五〇〇	四、五〇〇	
第四款	警備費	2,500.00		五、警備費	四、三〇〇	四、三〇〇	
一、警備費	2,500.00	2,500.00		六、警備費	三、八〇〇	三、八〇〇	
第五款	給手當	1,000.00		七、給手當	八、二〇〇	八、二〇〇	
一、給手當	1,000.00	1,000.00		八、給手當	一、六〇〇	一、六〇〇	
第六款	衣服費	1,000.00		九、衣服費	二、八〇〇	二、八〇〇	
一、衣服費	1,000.00	1,000.00		十、衣服費	一、六〇〇	一、六〇〇	
第七款	消耗品費	1,000.00		十一、消耗品費	三、〇〇〇	三、〇〇〇	
一、消耗品費	1,000.00	1,000.00		十二、消耗品費	二、四〇〇	二、四〇〇	
第八款	修繕費	1,000.00		十三、修繕費	一、八〇〇	一、八〇〇	
一、修繕費	1,000.00	1,000.00		十四、修繕費	一、五〇〇	一、五〇〇	
總計	20,000.00	20,000.00		總計	46,200.00	46,200.00	
臨時部				臨時部			
豫算額				豫算額			
決算額				決算額			
比				比			
増減				増減			
増				増			
減				減			
備考				備考			

(206)

(205)

Category	Amount	Amount	Amount	Amount
六、巡捕宿舍料	三,四〇〇	三,四〇〇		
七、雜費	二,〇〇〇	二,〇〇〇	一〇五七	
八、消防係給手當	七,九〇〇	七,五三三		四九七支拂額少ナカリシ結果
九、消防被服費	一,〇〇〇	九〇〇		四〇三全
一〇、消防修繕費	一,〇〇〇	九〇〇		二八八全
一、消防器具費	二,〇〇〇	一,〇〇〇		三,一五五器具購入修繕少ナカリシ結果
二、消防消耗品費	一,四〇〇	一,二八八		
三、消防雜費	三,〇〇〇	二,七三三		
第五款土木費	六,九三三	六,九三三		
一、俸給手當	一,七〇〇	一,七〇〇		三,五四四
二、宿舍料	一,七〇〇	一,七〇〇		一,〇五五俸給手當支出少ナカリシ結果
三、備人給	三,〇〇〇	二,九三三		
四、消耗品費	六,〇〇〇	五,七〇〇		三〇〇
五、器具費	一,〇〇〇	九〇〇		三〇〇
六、修道費	三,三〇〇	三,三〇〇		
七、墻子河組合費	三,〇〇〇	三,〇〇〇		一,四七三シ結果
八、街樹費	九〇〇	九〇〇		二〇五支拂額少ナカリシ結果
九、修繕費	六,〇〇〇	五,七〇〇		
一〇、廁所費	四,〇〇〇	四,〇〇〇		三〇七九
一、被服費	一,〇〇〇	一,〇〇〇		倉庫修繕ノ結果
二、下水道修繕費	一,〇〇〇	一,〇〇〇		二,五四四支拂額少ナカリシ結果
三、雜費	一,〇〇〇	一,〇〇〇		四,七三三支拂額少ナカリシ結果
四、街燈費	一,〇〇〇	一,〇〇〇		一,七五五
第五款水道費	一,〇〇〇	一,〇〇〇		四二六
一、俸給手當	八,〇〇〇	七,七九七		一,四九三電燈料及維持費少ナカリシ結果
二、備人給	四,〇〇〇	四,〇〇〇		五三三
三、修繕費	五,〇〇〇	四,〇〇〇		二,〇〇〇支拂額少ナカリシ結果
四、器具費	一,〇〇〇	九〇〇		八八五

(208)

(207)

Category	Amount	Amount	Amount	Amount
五、水代	二,一〇〇	二,一〇〇		
六、被服費	五〇〇	五〇〇		三三三
七、消耗品費	一,〇〇〇	一,〇〇〇		三〇〇
八、宿舍料	五〇〇	五〇〇		
九、雜費	一,〇〇〇	九〇〇		一七九
第七款給水工事費	一,八〇〇	一,八〇〇		一,八〇〇支拂額少ナカリシ結果
一、量水器費	四,〇〇〇	四,九三三		三三三
二、給水用品費	三,四〇〇	三,三三三		七三三
三、作業費	六,〇〇〇	五,九三三		一〇四元
四、雜工費	一,〇〇〇	九〇〇		
第八款埠頭費	五,五七〇	五,五七〇		
一、俸給手當	三,三〇〇	三,三〇〇		三三三
二、備品費	二,〇〇〇	一,九三三		二,〇〇〇支拂額少ナカリシ結果
三、消耗品費	一,〇〇〇	九〇〇		二,九四九
四、修繕費	九〇〇	九〇〇		
五、宿舍料	五,〇〇〇	五,〇〇〇		五四六
六、雜費	一,〇〇〇	一,〇〇〇		二,三三三支拂額少ナカリシ結果
第九款衛生費	四,五〇〇	四,五〇〇		一七
一、俸給手當	三,〇〇〇	三,〇〇〇		三,〇〇〇支拂額少ナカリシ結果
二、備人給	一,〇〇〇	一,〇〇〇		一七
三、宿舍料	二,〇〇〇	二,〇〇〇		三,〇〇〇支拂額少ナカリシ結果
四、被服費	一,〇〇〇	一,〇〇〇		三〇〇
五、器具費	一,〇〇〇	一,〇〇〇		三〇〇
六、消耗品費	一,〇〇〇	一,〇〇〇		三〇〇
七、修繕費	四,〇〇〇	四,〇〇〇		三〇〇
八、藥品費	一〇,〇〇〇	一〇,〇〇〇		二六〇
九、印刷費	五〇〇	五〇〇		二六〇支拂額少ナカリシ結果
一〇、印刷費	五〇〇	五〇〇		三三三全

(210)

科 目	臨時部	決算額	比 較		増減事由
			増	減	
一、特別課金 徴収手数料		三、三〇〇.〇〇			一次高支拂額少ナカリシ結果
二、雑費		一、七〇〇.〇〇			四〇九.〇〇
三、雑支		一、〇〇〇.〇〇			二四〇支拂額少ナカリシ結果
四、雑費		四、六〇〇.〇〇			四三三.〇〇
五、雑支		四、一〇〇.〇〇			三三〇支拂額少ナカリシ結果
六、雑費		四、一〇〇.〇〇			三三〇支拂額少ナカリシ結果
七、雑支		三、三〇〇.〇〇			二九二支拂額少ナカリシ結果
八、雑費		一、〇〇〇.〇〇			九三.〇〇
九、雑支		一、〇〇〇.〇〇			九三.〇〇
計		一六、七〇〇.〇〇			一、四三三.〇〇
科 目	臨時部	決算額	増	減	増減事由
一、積立金		三、〇〇〇.〇〇			
二、記念金		三、〇〇〇.〇〇			
三、御下賜金		三、〇〇〇.〇〇			
四、雑入		三、〇〇〇.〇〇			
五、雑出		三、〇〇〇.〇〇			
六、雑費		三、〇〇〇.〇〇			
七、雑支		三、〇〇〇.〇〇			
八、雑費		三、〇〇〇.〇〇			
九、雑支		三、〇〇〇.〇〇			

(209)

二、雜費	六、三〇〇.〇〇	一、〇六六.〇〇	九〇.〇〇		七五.〇〇
一、俸給手当	三、三〇〇.〇〇	三、二五四.〇〇	二五四.〇〇		一八六.〇〇
二、備給料	三、〇〇〇.〇〇	三、〇〇〇.〇〇	三〇〇.〇〇		
三、宿舍料	九、〇〇〇.〇〇	八、九四七.〇〇	九四七.〇〇		一〇〇.〇〇
四、器具費	一、〇〇〇.〇〇	九〇〇.〇〇	九〇.〇〇		
五、消耗品費	二、五〇〇.〇〇	二、四三六.〇〇	四三六.〇〇		六三.〇〇
六、修繕費	一、〇〇〇.〇〇	一、〇〇〇.〇〇	一〇〇.〇〇		
七、保險費	一、〇〇〇.〇〇	一、〇〇〇.〇〇	一〇〇.〇〇		
八、被服費	一、〇〇〇.〇〇	九〇〇.〇〇	九〇.〇〇		
九、雜費	一、〇〇〇.〇〇	九〇〇.〇〇	九〇.〇〇		
第十款 救助費	一、〇〇〇.〇〇	一、〇〇〇.〇〇	一〇〇.〇〇		
第十一款 課金徴収費	三、〇〇〇.〇〇	三、〇〇〇.〇〇	三〇〇.〇〇		
計	一八、〇〇〇.〇〇	一八、〇〇〇.〇〇	一、〇〇〇.〇〇		

(212)

一、被服費	一、〇〇〇.〇〇	一〇一.〇〇		一次高支拂額少ナカリシ結果
二、器具費	二、五〇〇.〇〇	二、四三六.〇〇		二四〇支拂額少ナカリシ結果
三、消耗品費	一、〇〇〇.〇〇	九三三.〇〇		六三.〇〇
四、修繕費	一、〇〇〇.〇〇	一、〇〇〇.〇〇		三三〇支拂額少ナカリシ結果
五、保險費	一、〇〇〇.〇〇	一、〇〇〇.〇〇		九三.〇〇
六、忠告費	一、〇〇〇.〇〇	九三.〇〇		九三.〇〇
七、雜費	一、〇〇〇.〇〇	九三.〇〇		九三.〇〇
第七款 淨費	一〇、〇〇〇.〇〇	九、七〇〇.〇〇		二九九.〇〇
一、山口街汚物集捨所新築費	一、〇〇〇.〇〇	一、〇〇〇.〇〇		六〇〇
二、山口街公衆便所新築費	一、〇〇〇.〇〇	一、〇〇〇.〇〇		六〇〇
三、山口街水浄化所新築費	一、〇〇〇.〇〇	一、〇〇〇.〇〇		六〇〇
四、汚物集捨所新築費	一、〇〇〇.〇〇	一、〇〇〇.〇〇		六〇〇
五、移轉建費	一、〇〇〇.〇〇	一、〇〇〇.〇〇		六〇〇
六、工費延滞費	一、〇〇〇.〇〇	一、〇〇〇.〇〇		六〇〇
七、工費延滞費	一、〇〇〇.〇〇	一、〇〇〇.〇〇		六〇〇

(211)

第三款 土木費	一〇、〇〇〇.〇〇	九、七〇〇.〇〇		二九九.〇〇
一、道路築造費	三、〇〇〇.〇〇	二、九三六.〇〇		六三.〇〇
二、下水暗渠費	一、〇〇〇.〇〇	九三三.〇〇		六三.〇〇
三、橋樑	三、〇〇〇.〇〇	二、九三六.〇〇		六三.〇〇
四、器具費	一、〇〇〇.〇〇	九三三.〇〇		六三.〇〇
五、堤防修繕費	一、〇〇〇.〇〇	九三三.〇〇		六三.〇〇
第三款 水道費	一、〇〇〇.〇〇	九三三.〇〇		六三.〇〇
一、水道管敷設費	一、〇〇〇.〇〇	九三三.〇〇		六三.〇〇
二、雜工事費	一、〇〇〇.〇〇	九三三.〇〇		六三.〇〇
第四款 團債	一、〇〇〇.〇〇	九三三.〇〇		六三.〇〇
一、第七團債	一、〇〇〇.〇〇	九三三.〇〇		六三.〇〇
二、借還元利金	一、〇〇〇.〇〇	九三三.〇〇		六三.〇〇
第五款 補助及寄附	一、〇〇〇.〇〇	九三三.〇〇		六三.〇〇
一、共立學校寄附金	一、〇〇〇.〇〇	九三三.〇〇		六三.〇〇
第六款 衛生費	一、〇〇〇.〇〇	九三三.〇〇		六三.〇〇
計	一八、〇〇〇.〇〇	一八、〇〇〇.〇〇		

(214)		(213)	
<p>昭和一十一年度御下賜金記念事業費特別會計歳入出決算</p> <p>一、銀七千弗也 計銀七千弗也</p> <p>一、銀七千弗也 計銀七千弗也</p> <p>昭和十二年度へ繰越</p>		<p>昭和一十一年度御下賜金記念事業費特別會計歳入出決算</p> <p>一、銀七千弗也 計銀七千弗也</p> <p>一、銀七千弗也 計銀七千弗也</p>	
合 計	三六、四九三 九、〇〇〇 八、八〇〇	二〇、六二四 四、一九九	一〇、〇〇〇 一、〇〇〇
第八款 警備費	四、一〇〇	二、〇〇〇	一、〇〇〇
一、自動車	四、一〇〇	二、〇〇〇	一、〇〇〇
第九款 下水道	一〇、〇〇〇	八、九〇〇	一、〇〇〇
一、下水道改築費	一〇、〇〇〇	八、九〇〇	一、〇〇〇
第十款 天津共立學校	二七、三九三	二七、三九三	二七、三九三
一、増築補助金	二七、三九三	二七、三九三	二七、三九三
第十一款 道路擴張費	三〇、〇〇〇	三〇、〇〇〇	三〇、〇〇〇
一、道路擴張費	三〇、〇〇〇	三〇、〇〇〇	三〇、〇〇〇
第十二款 病院敷地	三〇、〇〇〇	三〇、〇〇〇	三〇、〇〇〇
一、土地買収費	三〇、〇〇〇	三〇、〇〇〇	三〇、〇〇〇
第十三款 消防隊建物移築並更員宿舍	三〇、〇〇〇	三〇、〇〇〇	三〇、〇〇〇
一、消防隊建物移築費	三〇、〇〇〇	三〇、〇〇〇	三〇、〇〇〇
一、並、消防隊建物移築費	三〇、〇〇〇	三〇、〇〇〇	三〇、〇〇〇
合計	三六、四九三 九、〇〇〇 八、八〇〇	二〇、六二四 四、一九九	一〇、〇〇〇 一、〇〇〇

(216)		(215)	
<p>昭和一十三年度居留民團歳入出豫算表</p> <p>一、銀八拾六萬壹千六百八拾壹弗也 計銀壹百參拾參萬參千九百九拾壹弗參拾仙也</p> <p>一、銀四拾七萬貳千參百拾參拾仙也 計銀壹百參拾參萬參千九百九拾壹弗參拾仙也</p>		<p>昭和一十三年度居留民團歳入出豫算</p> <p>一、銀壹百零貳萬五千五百五拾八弗也 計銀參拾萬八千四百參拾參弗參拾仙也</p> <p>一、銀八拾六萬壹千六百八拾壹弗也 計銀壹百參拾參萬參千九百九拾壹弗參拾仙也</p>	
第一科 居留民團課金	本年 一五、〇〇〇 前年 一六、七〇〇	本年 一五、〇〇〇 前年 一六、七〇〇	本年 一五、〇〇〇 前年 一六、七〇〇
一、土地課金	一五、〇〇〇	一五、〇〇〇	一五、〇〇〇
第一科 御下賜金	本年 七、〇〇〇 前年 七、〇〇〇	本年 七、〇〇〇 前年 七、〇〇〇	本年 七、〇〇〇 前年 七、〇〇〇
一、記念事業費	七、〇〇〇	七、〇〇〇	七、〇〇〇
一、記念事業費	七、〇〇〇	七、〇〇〇	七、〇〇〇
合計	本年 二二、〇〇〇 前年 二三、四〇〇	本年 二二、〇〇〇 前年 二三、四〇〇	本年 二二、〇〇〇 前年 二三、四〇〇
第一科 御下賜金	本年 七、〇〇〇 前年 七、〇〇〇	本年 七、〇〇〇 前年 七、〇〇〇	本年 七、〇〇〇 前年 七、〇〇〇
一、記念事業費	七、〇〇〇	七、〇〇〇	七、〇〇〇
一、記念事業費	七、〇〇〇	七、〇〇〇	七、〇〇〇
合計	本年 二二、〇〇〇 前年 二三、四〇〇	本年 二二、〇〇〇 前年 二三、四〇〇	本年 二二、〇〇〇 前年 二三、四〇〇

(218)				(217)			
第五款 工 巡 費	第四款 不動 取得 課金	一、特別 課金	第三款 特別 課金	六、常設 興行	七、遊 戲 場	八、臨時 興行	一、特別 興行
六、六、六、六	六、六、六、六	六、六、六、六	六、六、六、六	六、六、六、六	六、六、六、六	六、六、六、六	六、六、六、六

(220)				(219)			
第十款 手 車 料	第九款 病 院 收 入	一、酌 給 徴 料 代 入	二、傳 染 病 患 者 入 院 料 者	三、結 核 病 患 者 入 院 料	四、自 動 車 貸 賃 料	一、警 備 車 料	二、水 道 料
六、六、六、六	六、六、六、六	六、六、六、六	六、六、六、六	六、六、六、六	六、六、六、六	六、六、六、六	六、六、六、六

(222)		(221)	
第十七款 財產出生收入	1,600.00	1,600.00	1,600.00
一、自來水公司配當金	600.00	600.00	
二、預金利息	1,000.00	1,000.00	
第十八款 給水工事費	3,100.00	4,600.00	7,550.00
一、量却水代器	4,500.00	4,500.00	100.00
二、給水工事費	1,500.00	10,100.00	7,450.00
第十九款 雜收入	4,400.00	25,200.00	25,200.00
一、貸家料	2,200.00	1,000.00	1,200.00
二、大和街撤水費	2,200.00	1,000.00	1,000.00
備考			量水器費却代 大和街撤水費 大和街支那街ヨリ受入 撤水費公安局ヨリ受入
客馬車	2,500.00	1,000.00	1,500.00
三、自用人力車	3,300.00	10,000.00	11,300.00
四、自動自轉車及自動自轉車	6,200.00	12,000.00	18,200.00
五、自轉車	4,000.00	3,000.00	7,000.00
六、大車	3,100.00	6,000.00	9,100.00
七、中車	3,000.00	3,000.00	6,000.00
八、小車	2,400.00	3,300.00	5,700.00
九、行商	2,000.00	6,000.00	8,000.00
〇、飼犬	200.00	200.00	400.00
備考			甲號一〇輛 月一八册 乙號一〇〇輛 年三册 トトラック年一〇册 一〇輛、乘用車年八〇册 一〇輛、割當收入 一〇〇〇輛、割當收入 四年一册、一輛 七〇〇輛、全月三册 五五〇輛、全月五〇仙 九〇〇輛、全月三〇仙 (小形コム輪車ヲ含ム) 一等一册、一七〇名 二等五〇仙、四七〇名 三等三〇仙、五〇〇名 三三〇頭、年三册

(224)		(223)	
第三款 交付金	10,000.00	10,000.00	10,000.00
一、交付金	10,000.00	10,000.00	
第三款 借入金	1,000.00	1,000.00	
一、借入金	1,000.00	1,000.00	
總計	11,000.00	11,000.00	11,000.00
第一科 事務費	25,200.00	25,200.00	25,200.00
一、俸給手當	19,400.00	19,400.00	19,400.00
二、備人給	5,800.00	5,800.00	5,800.00
備考			三名(月五〇册) 日本租界内電車運轉ニ對スル報償金 量水器検査及故障修理代 諸車登錄番號代 一輛一册、九〇〇輛 大中小車二、一五〇輛 無鑑札過料 過年度收入其他
第一科 繰前越年度目	110,000.00	110,000.00	110,000.00
一、繰前越年度目	110,000.00	110,000.00	
第一科 繰前越年度目	110,000.00	110,000.00	110,000.00
一、繰前越年度目	110,000.00	110,000.00	
總計	121,000.00	121,000.00	121,000.00
第一科 事務費	25,200.00	25,200.00	25,200.00
一、俸給手當	19,400.00	19,400.00	19,400.00
二、備人給	5,800.00	5,800.00	5,800.00
備考			民團長一名、助役一名、會計主任一名、主事二名、主事補四名、書記七名、書記補一名、職員二名、書記二名、俸給年末慰勞金 東金人二、給料年末慰勞金 運轉手二、給料年末慰勞金

(226)

一、手當	六,000.00	六,000.00			
二、備品費	三,000.00	三,000.00			
三、印刷費	一,000.00	一,000.00			
四、雜費	一,000.00	一,000.00			
第三款 義勇隊費	三,000.00	三,000.00			
一、訓練費	一,000.00	一,000.00			
二、消耗品費	一,000.00	一,000.00			
三、雜費	一,000.00	一,000.00			
四、被服費	一,000.00	一,000.00			
第四款 警備費	六,000.00	六,000.00			
一、俸給手當	三,000.00	三,000.00			
二、被服費	一,000.00	一,000.00			
三、雜費	一,000.00	一,000.00			
四、修繕費	一,000.00	一,000.00			
五、修繕費	一,000.00	一,000.00			
六、修繕費	一,000.00	一,000.00			
七、修繕費	一,000.00	一,000.00			
八、修繕費	一,000.00	一,000.00			
九、修繕費	一,000.00	一,000.00			
十、修繕費	一,000.00	一,000.00			

(225)

三、備品費	六,000.00	六,000.00			
四、消耗品費	三,000.00	三,000.00			
五、修繕費	五,000.00	五,000.00			
六、印刷費	三,000.00	三,000.00			
七、通信費	一,000.00	一,000.00			
八、旅費	三,000.00	三,000.00			
九、公告費	三,000.00	三,000.00			
十、宿舍費	三,000.00	三,000.00			
十一、保險費	三,000.00	三,000.00			
十二、燃料費	三,000.00	三,000.00			
十三、雜費	三,000.00	三,000.00			
十四、雜費	三,000.00	三,000.00			
十五、雜費	三,000.00	三,000.00			
十六、雜費	三,000.00	三,000.00			
十七、雜費	三,000.00	三,000.00			
十八、雜費	三,000.00	三,000.00			
十九、雜費	三,000.00	三,000.00			
二十、雜費	三,000.00	三,000.00			

(228)

第五款 土木費	三,000.00	三,000.00			
一、俸給手當	三,000.00	三,000.00			
二、宿舍料	三,000.00	三,000.00			
三、備品費	三,000.00	三,000.00			
四、消耗品費	三,000.00	三,000.00			
五、器具費	三,000.00	三,000.00			
六、修繕費	三,000.00	三,000.00			
七、塙子河組合費	三,000.00	三,000.00			
八、柳筒所費	三,000.00	三,000.00			
九、修繕費	三,000.00	三,000.00			
十、修繕費	三,000.00	三,000.00			
十一、修繕費	三,000.00	三,000.00			
十二、修繕費	三,000.00	三,000.00			
十三、修繕費	三,000.00	三,000.00			
十四、修繕費	三,000.00	三,000.00			
十五、修繕費	三,000.00	三,000.00			
十六、修繕費	三,000.00	三,000.00			
十七、修繕費	三,000.00	三,000.00			
十八、修繕費	三,000.00	三,000.00			
十九、修繕費	三,000.00	三,000.00			
二十、修繕費	三,000.00	三,000.00			

(227)

三、備品費	六,000.00	六,000.00			
四、消耗品費	三,000.00	三,000.00			
五、修繕費	五,000.00	五,000.00			
六、印刷費	三,000.00	三,000.00			
七、通信費	一,000.00	一,000.00			
八、旅費	三,000.00	三,000.00			
九、公告費	三,000.00	三,000.00			
十、宿舍費	三,000.00	三,000.00			
十一、保險費	三,000.00	三,000.00			
十二、燃料費	三,000.00	三,000.00			
十三、雜費	三,000.00	三,000.00			
十四、雜費	三,000.00	三,000.00			
十五、雜費	三,000.00	三,000.00			
十六、雜費	三,000.00	三,000.00			
十七、雜費	三,000.00	三,000.00			
十八、雜費	三,000.00	三,000.00			
十九、雜費	三,000.00	三,000.00			
二十、雜費	三,000.00	三,000.00			

(284)				(283)			
科 目	預算年度	前年度	比 較	計 劃	臨時部		
					出	入	費
第一 御下賜金記念 事業積立金	5,000.00	1,000.00	4,000.00	4,000.00	0	0	
一、 積立事業	5,000.00	1,000.00	4,000.00	4,000.00	0	0	
第二 事務所費	10,000.00	5,000.00	5,000.00	5,000.00	0	0	
一、 宿舍建築費	10,000.00	5,000.00	5,000.00	5,000.00	0	0	宿舍二十一戶分
第三 土木費	1,000.00	0	1,000.00	0	0	0	
○、 事務所建築費	1,000.00	0	1,000.00	0	0	0	
合計	16,000.00	6,000.00	10,000.00	9,000.00	0	0	
第八 被服費	0	0	0	0	0	0	雇傭人夏冬服外套、帽子
第九 救助費	0	0	0	0	0	0	諸雜用
一、 救助費	0	0	0	0	0	0	
一、 特別課金徵收費	0	0	0	0	0	0	
○、 徵收手續料金	0	0	0	0	0	0	
第一 雜支	10,000.00	0	10,000.00	10,000.00	0	0	
一、 接待費	10,000.00	0	10,000.00	10,000.00	0	0	
二、 雜支	0	0	0	0	0	0	諸會議費、公他雜用費
三、 人力車、大 番號、車 票、代錄	0	0	0	0	0	0	
四、 臨時給與 與基金	0	0	0	0	0	0	
一、 退職給與 基金	0	0	0	0	0	0	

(286)				(285)			
科 目	預算年度	前年度	比 較	計 劃	臨時部		
					出	入	費
第六 水道費	1,000.00	0	1,000.00	0	0	0	
一、 水道管敷設費	1,000.00	0	1,000.00	0	0	0	配水管敷設 山崎、住吉
第七 雜工事費	10,000.00	0	10,000.00	0	0	0	
二、 衛生費	10,000.00	0	10,000.00	0	0	0	配水管敷設 山崎、住吉
一、 家屋改造費	10,000.00	0	10,000.00	0	0	0	配水管敷設 山崎、住吉
二、 患者用自動車	0	0	0	0	0	0	
三、 電氣冷蔵庫	0	0	0	0	0	0	
四、 搬卸車	0	0	0	0	0	0	
○、 自動車	0	0	0	0	0	0	
第一 橋梁築造費	10,000.00	0	10,000.00	0	0	0	
二、 塘子河堤防	10,000.00	0	10,000.00	0	0	0	
三、 材料置場移轉費	0	0	0	0	0	0	
四、 下水唧筒其他	0	0	0	0	0	0	
五、 街燈取替費	0	0	0	0	0	0	
六、 街角剪除費	0	0	0	0	0	0	
○、 道路築造費	0	0	0	0	0	0	
○、 下水暗渠費	0	0	0	0	0	0	
○、 器具費	0	0	0	0	0	0	
第四 唧筒所移轉費	0	0	0	0	0	0	
一、 唧筒所移轉並 下水暗渠改造費	0	0	0	0	0	0	
第五 道路擴張費	0	0	0	0	0	0	
官廳街	0	0	0	0	0	0	

(237)

第八款 團 債	一、第七團債還金	一、天、豐、三、團	六、八、五、〇、〇	六、八、五、〇、〇	
第九款 補助及寄附	一、邦人教育費補助	四、〇、〇、〇、〇	四、〇、〇、〇、〇		
	二、共立學校寄附金	三、〇、〇、〇、〇	三、〇、〇、〇、〇		
	三、軍旗奉 附金	一、〇、〇、〇、〇	一、〇、〇、〇、〇		
	四、在 鄉 軍 人 會 寄附金	一、〇、〇、〇、〇	一、〇、〇、〇、〇		
	○、武 德 殿 建 築 費 附 金	五、〇、〇、〇、〇	五、〇、〇、〇、〇		
第十款 民團三十年紀念式費	一、民團三十年紀念式費	一〇、〇、〇、〇、〇	一〇、〇、〇、〇、〇		
第十一款 變 費	一、事 變 費	一〇、〇、〇、〇、〇	一〇、〇、〇、〇、〇		
總 計			六、八、五、〇、〇	六、八、五、〇、〇	

外務省貸下金(對六、自昭和十年度)元利年賦至全十三年度)償還金

軍軍款送迎慰問及事變雜

(238)

第十款 消防隊建移移費	一、消防隊建移移費	四、〇、〇、〇、〇	四、〇、〇、〇、〇		
第十款 並 建 員 宿 舍 費	一、並 建 員 宿 舍 費	四、〇、〇、〇、〇	四、〇、〇、〇、〇		
第十款 土 地 買 收 費	一、土 地 買 收 費	三、〇、〇、〇、〇	三、〇、〇、〇、〇		
第十款 土 地 買 收 費	一、土 地 買 收 費	三、〇、〇、〇、〇	三、〇、〇、〇、〇		
第十款 天 津 共 立 學 校 增 築 補 助 金	一、天 津 共 立 學 校 增 築 補 助 金	三、〇、〇、〇、〇	三、〇、〇、〇、〇		
第十款 增 築 補 助 金	一、增 築 補 助 金	三、〇、〇、〇、〇	三、〇、〇、〇、〇		
第十款 警 備 自 動 車 費	一、警 備 自 動 車 費	五、〇、〇、〇、〇	五、〇、〇、〇、〇		
第十款 警 備 自 動 車 費	一、警 備 自 動 車 費	五、〇、〇、〇、〇	五、〇、〇、〇、〇		
第十款 庫 房 及 車 庫 費	一、庫 房 及 車 庫 費	九、〇、〇、〇、〇	九、〇、〇、〇、〇		
第十款 庫 房 及 車 庫 費	一、庫 房 及 車 庫 費	九、〇、〇、〇、〇	九、〇、〇、〇、〇		
總 計			四、〇、〇、〇、〇	四、〇、〇、〇、〇	

(239)

昭和十三年度御下賜金記念事業費特別會計歲入出豫算	
入	出
一、銀壹萬叁千貳百八拾貳弗八拾仙也	一、銀壹萬叁千貳百八拾貳弗八拾仙也
一、金貳千圓也	一、金貳千圓也
計銀壹萬叁千貳百八拾貳弗八拾仙也	計銀壹萬叁千貳百八拾貳弗八拾仙也
金貳千圓也	金貳千圓也
昭和三十三年度御下賜金記念事業費特別會計歲入出豫算表	

(240)

科 目	歲 入	歲 出	備 考
第一款 御下賜金	金 一、三、一、一、〇、〇、〇、〇	金 一、三、一、一、〇、〇、〇、〇	
一、前年度繰越金	金 一、〇、〇、〇、〇、〇、〇	金 一、〇、〇、〇、〇、〇、〇	
二、記念事業積立金	金 三、〇、〇、〇、〇、〇、〇	金 三、〇、〇、〇、〇、〇、〇	
計	金 一、三、一、一、〇、〇、〇、〇	金 一、三、一、一、〇、〇、〇、〇	
第一款 御下賜金	金 一、三、一、一、〇、〇、〇、〇	金 一、三、一、一、〇、〇、〇、〇	
一、記念事業費	金 一、三、一、一、〇、〇、〇、〇	金 一、三、一、一、〇、〇、〇、〇	
計	金 一、三、一、一、〇、〇、〇、〇	金 一、三、一、一、〇、〇、〇、〇	
備 考			

		(241)		(242)	
昭和十三年度故田代將軍記念事業費特別會計歳入出豫算					
歳入					
一、金貳千七百貳拾九圓六拾叁錢也					
計金貳千七百貳拾九圓六拾叁錢也					
歳出					
一、金貳千七百貳拾九圓六拾叁錢也					
計金貳千七百貳拾九圓六拾叁錢也					
昭和十三年度故田代將軍記念事業費特別會計歳入出豫算表					
科	目	豫算年度	豫前年度	比	備考
第一科	故田代將軍記念事業費	二,七〇〇.〇〇	五,〇〇〇.〇〇	二二.三三%	
計		二,七〇〇.〇〇	五,〇〇〇.〇〇	二二.三三%	
昭和十三年度退職給與基金特別會計歳入出豫算					
歳入					
一、銀壹萬五千弉也					
計銀壹萬五千弉也					
歳出					
一、銀壹萬五千弉也					
計銀壹萬五千弉也					
科	目	豫算年度	豫前年度	比	備考
第一科	故田代將軍記念事業費	二,七〇〇.〇〇	五,〇〇〇.〇〇	二二.三三%	
計		二,七〇〇.〇〇	五,〇〇〇.〇〇	二二.三三%	

		(243)		(244)	
昭和十三年度退職給與基金特別會計歳入出豫算					
歳入					
一、銀壹萬五千弉也					
計銀壹萬五千弉也					
歳出					
一、銀壹萬五千弉也					
計銀壹萬五千弉也					
昭和十三年度閣院宮春仁王殿下賜金記念事業費特別會計歳入出豫算表					
科	目	豫算年度	豫前年度	比	備考
第一科	閣院宮春仁王殿下賜金記念事業費	一,〇〇〇.〇〇	一,〇〇〇.〇〇	一〇〇.〇〇%	
計		一,〇〇〇.〇〇	一,〇〇〇.〇〇	一〇〇.〇〇%	
昭和十三年六月十六日御					

(245)

科 目	本年 出	前年 出	比 較
第一、院宮春仁王殿下御下賜金記念事業費	1,000.00	1,000.00	同
一、記念事業費	1,000.00	1,000.00	同
計	1,000.00	1,000.00	同

昭和十三年度居留民團歳入出追加豫算

一、銀貳拾壹萬五千壹百四拾弗也
計銀貳拾壹萬五千壹百四拾弗也

臨時部

(246)

科 目	追加豫算額	備 考
第一、前年度繰越金	110,150.00	
一、繰越金	110,150.00	
第四、特別補助金	15,100.00	
一、特別補助金	15,100.00	支那事變ニ依ル補助
計	125,250.00	

昭和十三年度居留民團歳入出追加豫算表

臨時部

(247)

科 目	追加豫算額	備 考
第九、衛生費	2,400.00	
一、俸給手当	2,400.00	雇員登名、看護婦四名給料手当
二、備入給	2,400.00	使丁三名、給料手当
五、器具費	2,400.00	卓子、椅子、藥品戸棚、乾熱器、寝台等
六、消耗品費	1,200.00	文房具、電灯水道料、燃料等
七、藥品費	1,200.00	消毒藥、各種血精
八、患者費	1,200.00	治療藥品患者食料
計	11,400.00	

臨時部

(248)

科 目	追加豫算額	備 考
第一、道路擴張費	10,000.00	家居改築補償費及道路工事費
第六、水道費	11,000.00	管外地水道管布設工事
第七、衛生費	18,000.00	本館及分院増改築費
第九、補助及寄附	11,200.00	七ヶ月経費、一、四〇〇弗、大會費、一、五〇〇弗
第五、武德會寄附金	11,200.00	
第二、事變費	15,000.00	
第三、土地買收費	6,300.00	明石街二四番地八〇四坪三一二
一、土地買收費	6,300.00	
第三、防疫費	5,000.00	
一、俸給手当	5,000.00	雇員四二名、看護婦七名、嘱託員給料手当
二、藥品費	4,000.00	コレラワクチン、マゴチン、右炭酸、細菌検査藥品等

(250)		(249)	
昭和十三年度居留民團歲入出追加豫算表		昭和十三年度居留民團歲入出追加豫算	
科	目	追加豫算額	備考
第六款 使用料	二、水道料	元,000.00	
第七款 給水工事費	一、量水器費却代	元,000.00	
二、給水工事費	計	元,000.00	
合計	計	元,000.00	
臨時部			
經常部			
合計			

三、收容所費	二五,000.00	月五〇〇弗	
四、雜費	二四,900.00	印刷物、噴霧器、手洗台、人夫、水代、電灯料、食料等	
合計	一、〇〇〇,000.00		
臨時部			
經常部			
合計			

(252)		(251)	
昭和十三年度居留民團歲入出追加豫算		昭和十三年度居留民團歲入出追加豫算	
科	目	追加豫算額	備考
第一、二、三、四、五、六、七款	課金徵收費	元,000.00	銅管、瓦斯管、止水栓等
合計	計	元,000.00	土工其他
臨時部			
經常部			
合計			

第一、二、三、四、五、六、七款	前年度繰越金	元,000.00	
合計	計	元,000.00	
臨時部			
經常部			
合計			

昭和十三年度居留民団歳入出追加豫算表

科 目	歳 入		備 考
	經常	臨時	
第一款 居留民団課金	10,000.00		
四、營業課金	10,000.00		
第四款 不動産取得税	10,000.00		
一、不動産取得税	10,000.00		
第六款 使用料	40,000.00		
二、水道料	40,000.00		
第七款 埠頭収入	10,000.00		
三、埠頭置場料	10,000.00		
計	110,000.00		

(251)

科 目	歳 出		備 考
	臨時	經常	
第三款 土地買取費	115,000.00		
一、土地買取費	115,000.00		
計	115,000.00		
合計	115,000.00		
合計	115,000.00		

花園街二〇番地全三番地全三番地全三番地土地一、一
九五坪八七五及全土地ノ巡捕宿舎地三六〇
寺棟九〇坪三四三(内四階三坪三六〇)

第三、工 務 部

一、土 木	
(一) 處理事項	
一、道路使用願に關する件	一四九件
一、私設下水道敷設願に關する件	三七件
(二) 工事施行	
イ、一般修路	
イ、アスファルト乳劑補修道路	
補修道路及面積左の如し	
秋山街(壽 街―住吉街) 七五・一七・四平米	
蓬萊街(明石街―淡路街) 一八一・〇・〇平米	
松島街(明石街―淡路街) 四一〇・〇・〇平米	
宮島街(明石街―住吉街) 五〇八・〇・〇平米	
橋立街(山口街―日支界) 二〇九三・九平米	
扶桑街(大和街―日支界) 一四二四・五平米	
榮街(秋山街―福島街) 四三七八・五平米	
吉野街(宮島街―福島街) 二一五八・七平米	
淡路街(宮島街―住吉街) 五〇八・〇・〇平米	
其他各街路の小破補修約七〇〇・〇平米	
計	四〇六四三・〇平米
全道路面積に對し	約 三〇%なり
所 要 材 料	
「アスファルト」乳劑	三八四一〇・〇延
「コルタル」	五〇・〇樽
碎 石	六一七・五七立米

(256)

昨年の日支事變突發以來我租界内に於ける「トラック」の交通額に頓察となり交通量は從來に比して著しく激増せるも在來の鐵車輪の馬車の交通は漸次減少せり依つて本年の路面の腐蝕及破損の被害は例年に比較して良好なり故に前記の通り全道路面積に對し約三〇%のみを補修せり

「アスファルト」及「コルタル」補修道路の補修

補修路面及面積左の如し

山口街	一六二・〇平米
福島街	六・六平米
計	一六八・六平米

所 要 材 料

(257)

セメント 二七五袋
六分碎石 八・五立米

本年補修面積の減少せるは前記修繕の場合と同様なる理由に依るものなり
特に本年は山口街を軍が警備上の必要のため交通禁止となせる關係上、該街は各國租界及華街より日界經由の荷物の輸送路にして唯一のものとなりたる爲補修せんとするも其の寸暇だになき状態となれり依つて「アスファルト」乳劑にて應急修理をなしたるも其の破損被害は甚大にして耐久力全く喪失せり依つて明年度は全路線の改修を必要とする状態となれり、

ハ、「セメントタイル」補装歩道補修
本年補修の歩道は上下兩水道工事跡の復舊工事を主なるものとす

補修面積 三〇〇・〇平米
使用「セメントタイル」數 四五〇・〇枚

2、華北電政總局地下ケーブル埋設工事跡復舊工事
芙蓉街(自宮島街 至日支界)
福島街(自芙蓉街 至山口街)
延長 芙蓉街 三一八・〇米
福島街 六一六・〇米

工事方法 直營
工事施工 三月二十九日着手、八月二日竣工

(258)

工事概要
日支事變發生直後起りし日本租界襲撃事件の際大和街地先の電話局を我が軍は空襲し之を粉砕せり爲に其の後設立されたる華北電政總局は芙蓉街及福島街に地下管線新設工事を出願し來れり依つて之を許可し路面の復舊は民間直營とし賃費精算額を徴せり但し本工事に要せし「セメント」の内三千袋は電政總局より現品を受領せり

復舊路面の幅員は平均一・〇米とす構造は基礎灰土四五層の上に煉瓦層コンクリート(一、三、六)を厚十二層施し表層に「コンクリート」(一、二、四)を厚五層施して仕上げたるものなり、

工事費内譯
材料費 銀八千五百拾九拾四仙也
但し「セメント」三千袋の代金二千七百六拾六仙を含む
工賃 銀二千八百六拾九仙也
計 銀壹萬四千九拾九仙也

3、唧筒所移轉並下水暗渠改修工事
福島街白(旭街 至山口街)
延長 二四五・〇米
復舊幅員 三・五米
面積 八六〇・〇平米

工事方法 直營

(259)

工事施工 六月七日着手 八月三日竣工

工事概要
本工事は昭和十一年度施行せる山口街福島街下水暗渠築造工事跡路面復舊工事にして相當の年月を経過し土壌が充分定着せるを見て復舊工事に着手せるものなり即ち基礎灰土厚四五層を打ちたる後「煉瓦層コンクリート」一、三、六、を厚十二層施し「表層コンクリート」一、二、四、を施して仕上げたるものなり

工事費内譯
材料費 銀四千九百四拾九仙也
工賃 銀九百七拾七仙也
計 銀五千八百五拾八拾仙也

4、宮島街道路擴張工事
自春日街 至福島街(南側片側のみ)
延長 五四・二五米 車道四・五米 歩道二・二五米
自榮街 至常盤街地先
延長 七五・五二五米 車道九・〇米 歩道兩側共二・二五米

工事方法 直營
工事施工 七月七日着手 十一月二十三日竣工

本工事の内春日、福島間兩側半分は昨年度土地及家屋買収の關係上施行不可能なりしものを施行せり

(260)

セリ常盤街地先間は土地家屋の買収済みのもにして車道舗装に先だち内經五〇層の「鐵筋コンクリート」を布設し在來の下水管と併せて排水の完全を計らんとし併して車道は深さ六〇層掘取り灰土厚四〇層を打立て基礎「コンクリート」厚一五層の上に「アスファルト」乳劑厚五層を施し横斷勾配を四十分之一の拋物線に仕上げしものなり

歩道は深さ五〇層を掘整なし灰土厚四五層を打立てたる上に「セメントタイル」張り仕上げとし横斷勾配は五十分之一とす

工事費内譯
自春日街 至福島街
材料費 銀壹千七百九拾七拾七仙也
工賃 銀四百四拾四仙也
計 銀貳千貳百四拾貳仙也

自榮街 至常盤街地先間
材料費 銀四千四百貳拾九拾四仙也
工賃 銀壹千七百貳拾七拾九仙也
計 銀六千五百五拾壹仙也

本年施行せざりし區間及其の理由
一、芙蓉街―花園街間は領事館増築工事のため施行出来ず
一、常盤街地先―旭街間は益田政一氏の移轉補償協議不調のため施行出来ず

(261)

5、築街道路築造工事
 自宮島街 至福島街(面側片側)
 延 長 二二四・〇米 歩道巾二・四五米
 工事方法 直營
 工事施行 八月九日着手 九月二十七日竣功
 工事概要
 築街は將來道路幅員一三米即ち歩道二・〇米車道九米に擴張せられるものにして今回は大和公園の煉瓦屏の改築と共に兩側半分を豫定幅員に改修せんとするものなり即ち歩道全幅員二・四五米とし構造は灰土厚四五層の上に「セメントタイル」張りとし横斷勾配を五十分の一の直線勾配に仕上げたり尙車道は在來の車道に馴みよく取付くる様基礎灰土打をして「アスファルト」乳劑により表層仕上げをなした。
 工事費内譯
 材料費 銀參千四百八拾八拾仙也
 工賃 銀壹千貳拾六拾仙也
 計 銀四千五百拾四拾仙也
 6、常盤街一部道路築造工事
 自吾妻街 至中原公司裏
 延 長 三二・四米 幅員六・七五米

(262)

工事方法 直營
 工事施行 八月六日着手 九月二十三日竣功
 工事概要
 本工事は車道幅員六・七五米の中央に内徑四五層の下水管を布設して在來の下水管に連結す(吾妻街の下水本管に)而して車道鋪裝は基礎灰土四五層上に基礎「コンクリート」厚十二層を敷き表層厚三層を乳劑仕す
 工事費内譯
 材料費 銀壹千四百七拾五拾仙也
 工賃 銀參百參拾五拾仙也
 計 銀壹千八百五拾五拾仙也
 7、管外土地道路築造工事
 施工ヶ所管外土地住宅區域内
 下水管布設延長左の如し
 内徑五〇層鐵筋コンクリート管 五三・六米
 内徑四〇層コンクリート管 二〇九・〇米
 内徑三〇層コンクリート管 二八八・七米
 内徑二三層コンクリート管 〇・米
 工事方法 直營

(268)

十一月一日着手結水期に入りたる爲
 十二月廿四日一時中止す
 工事施行
 工事概要
 本工事は今回新築されたる管外土地住宅區域内の道路鋪裝並に下水道布設工事にして施行は該建築物の外部工事の終了を待つて起工するの不得止状態なりしたため本年内には下水管の布設及雨水溝の設置等のみを完了せしめ他の工事は明年の解氷と共に着手する事とせり
 内徑五〇層鐵筋「コンクリート」管の基礎は煉瓦層一五層を充分掘固たる上に敷「コンクリート」厚十二層を打たる上に引通し良く勾配に据付仕上げしものにして内徑四〇層以下二三層に至る各種「コンクリート」管の布設は基礎に灰土厚平均三〇層を打ち立て町寧に布設をなしたる後外周を各管の中心に至る迄灰土にて堅牢に巻込みて仕上たるものなり
 工事費内譯
 材料費 銀參千七百七拾九拾七拾仙也
 工賃 銀壹千六百六拾七拾仙也
 計 銀五千四百四拾六拾七拾仙也
 本工事に使用する目的の爲めに製作せる「コンクリート」管の製作費内譯は左の如し
 内徑五〇層管 五三本 一本 單價 銀六拾七拾五厘弱
 一本 單價 銀參百貳拾七拾五厘也
 内徑四〇層管 二〇九本 一本 單價 銀貳百五拾九厘五厘弱
 一本 單價 銀五百四拾貳拾參厘也

(264)

一本 單價 銀壹千八百拾九厘弱
 銀七百五拾六拾五厘也
 8、旭街燈取替工事
 自秋山街 至吾妻街地先
 延 長 四九〇・〇米
 取替燈數 三十本
 工事方法 直營
 工事施行 十月十六日着手 十二月一日竣功
 工事概要
 本工事は「ポールヘッド」は東京電氣株式會社製を、購入し鐵柱の部分は、該會社製品の鋸型現寸圖を、同會社の好意により造附を受け製作を天津鑄鐵工廠に負請はしめたる關係上廉價に仕上りたるものなり、取付及配線、點燈等の諸工事は總て電氣課員により完成さる、街燈間の間隔は約三〇米、燈高四・八米一達の燭光は二〇〇W電球を左右に一個宛即ち四〇〇Wとす、之れにより南旭街の從來の暗冥は一新され、邦人發展の「シンボル」の如き鮮明さを呈するに至れり
 工費 銀六千九百七拾七拾仙也
 9、街角剪除工事
 施工ヶ所 淡路街宮島街交叉點 宮島街二五ノ一番地先
 淡路街一一番地先
 全

(266)

工事概要
 本工事は宮島橋架橋工事の附帯工事とも稱すべきものにして該橋架橋工事と共に完成せるものなり
 即ち橋台附近及宮島街下水暗渠吐出口附近には長三・〇米其の他のヶ所には二・〇米の「鐵筋コンクリート矢板」を打ち一・八米毎に抵抗を打ち、仕上り高はT、D、三、三米とす
 宮島街下水暗渠吐出口の鐵筋工事は堤防修築工事の中に包含されて施行せるものにして即ち暗渠
 鐵筋部分は割草基礎上に「鐵筋コンクリート、ボックス、カルバート」とし吐出口の部分は矢板長
 三、〇米のものを切込み其の上に「グラビチ、ウチアル」式にて高上をし廊門は二重式とし漏
 水を完全に防止するものとす
 工事費内譯
 請負附託額銀千四百卅也
 支給材料費銀四百五十五拾叁仙也
 計 銀叁千八百五拾叁仙也
 一、橋立街御筒所五〇馬力御筒改造
 右御筒は在來「ギヤアボックス」式なりしものを今回「Vベルト式」に改造せるもなり
 此の改造費銀四百拾七郎貳拾仙也
 二、宮島街下水暗渠扉門工事

(265)

宮島街四石街交叉點
 福島街添路街交叉點
 松島街住吉街交叉點
 住吉街二番地々先
 住吉街一ノ四番地々先
 住吉街二番地々先
 山口街一番地々先
 計 七ヶ所
 工事方法 直營
 工事施行 十一月二十五日着手 十二月廿八日竣功
 工事概要
 最近日本租界の交通量は頗る激増し街路上に幾多交通障害の危険を生ずるに至る依つて此の交通
 網を救ひ以つて交通の圓滑を計らんとして街角剪除を施行せんとす、此の目的達成の手段として
 先づ各主要交叉點に於ける「カーブス」の半徑を大ならしめ後日該ヶ所の建築物等が新改良
 を行ふ際期定の位置まで後退せしめ以つて歩車道共交通の圓滑を期せんとするものなり
 工事費 九百貳拾壹拾七拾仙也
 10、ウエズ運河堤防修築工事
 施工ヶ所 宮島街附近及下水暗渠鐵筋工事
 延長 護岸工事四二・五米 暗渠工事七・〇米
 工事方法 請負附託 請負人 貞森利一

(268)

工費内譯
 請負附託額銀貳萬九千七百七拾叁郎貳拾七仙也
 局給品其ノ他
 鐵筋 六三、〇〇〇圓銀壹萬六千三百七拾六郎四拾叁仙也
 セメント 二・三三八・〇〇圓銀貳千五百壹萬六拾六仙也
 前年度購入セメント一・八一・〇〇圓
 其ノ他工費 銀七拾五郎六拾八仙也
 計 銀四萬八千叁百貳拾七郎四仙也
 (三) 街 樹
 本年中に於ける街樹作業概要左の如し
 一 月 平燬の關係上作業を休止す
 二 月 削皮作業
 三 月 枯枝剪除及び補植灌水並修習
 四 月 補植及支柱修繕及灌水
 五 月 移植支柱修繕病虫害藥劑撒布及夏期剪定整枝
 六 月 病虫害藥劑撒布及夏期剪定整枝枯死樹枝取り
 七 月 整枝及支柱修繕及藥劑撒布

(267)

右工事は施工の關係上取付工事を貞森公司に請負はしむ
 工費内譯 請負附託額銀壹千貳百卅也
 支給材料費銀壹千五百卅也
 計 銀壹千九百六拾七郎貳拾仙也
 12、宮島橋架橋工事
 位置 宮島街西端ウエズ運河上橋斷
 橋 長 一三・四米 有効幅員 一八・〇米
 型式 一徑間鐵筋「コンクリート」二鉸ラーメン橋
 工事方法 請負附託 請負人 貞森公司
 工事施行 七月五日着手 十二月十一日竣功
 工事概要
 本工事は日本租界と管外土地とを連絡せしむる主要幹線にしてウエズ運河を橋斷架橋せるものな
 り該ヶ所は地盤比較的良好にして掘鑿深さD、(一)一、五米まで掘下げ基礎杭末口二一
 長五、五米を一一四木打ち割栗四四、〇立米を敷詰めて基礎となし施工せるものなり橋体工事に
 要せし「コンクリート」總容積は六一五、〇立米鐵筋六三、〇噸なりとす
 橋側見出し及び親柱は總て花崗石洗出しとし高欄手摺の部分は花崗小形仕上げとす、親柱四基
 には夫々照明燈二燈宛を設け一燈に付二〇〇ワット「電球」二個を取付たるものなり、車道鋪裝は

(270)		(269)	
須磨	一五六	八	今春新種街樹權水
淡路	二二九	九	枯死樹採取
秋山	一九	十	岩崎洋行寄附に係る在特別一區樹木採取の運搬植栽
松島	二五九	十一	冬期剪定及枯死樹採取
宮島	二二九	十二	冬期剪定
伏見	二二四	以上	の如くにして尙外部より依頼を受け得しる作業は左の如し
桃山	四四	六	月 藥劑撒布 三件
福島	二四六	七	月 藥劑撒布 三件
橋立	一七	八	月 樹木移植 三件
三島	七三	現在に於る街路樹成續左の如し(昭和十三年十二月末調査)	
興津	二〇	前年街樹數	本年補植數
長安	一四〇	本年枯死數	本年新植數
住吉	三二六	現在街樹數	
ウエズ	二六八		
合計	二、九八五		
現在街樹種別左の如し			
槐	二、二八五本		

(272)		(271)	
工事方法	請負 請負人 齊藤工務所(指名入札)	犬ア	五〇九本
工事施工	昭和十三年四月十六日着手 昭和十三年六月二十日竣工	柳	六九本
工事概要	基礎コンクリート側壁煉瓦厚一、五枚化粧積内部石灰刷毛引キ床煉瓦敷とす 一部板張り、壁、天井漆喰塗り、屋根木造洋小屋組亜鉛引波形鐵板葺きとす 乳劑塗器設置 基礎コンクリート埋込瓦積物は局給品とす 乳劑塗器付及電動工事は別途工事とす (天津機械工務施工)	合	五二本
工事費内訳		庭	三三本
請負附託額	銀貳千七百五拾弗也	白	一三本
局給額	銀六百拾弗也	桃	一本
別途工事額	銀壹百四拾弗也	計	二、九六二本
計	銀參千五百弗也	二、建	築
口、職員宿舍新築工事		(一) 處理事項	一六三件
本工事は昭和十二年に施工の豫定なりしが日支事變突發其他の爲工事中止の已むなきに至りたる		(二) 工事施工	
		一、建築許可申請に關する件	
		イ、乳劑設置上家新築工事	
		構造	煉瓦造 平家建 壹棟
		坪數	煉瓦造 壹棟 壹棟
		建坪	一三二、五平方米

ものにして本年度豫算を以て設計變更並に契約變更の上施工す

構造 煉瓦造 三階建 壹棟

坪数	延坪	内	外
	一二一、二六坪		
		一階	三九八、五六坪
		二階	四〇六、三五坪
		三階	四〇六、三五坪

工事方法 請負 請負人 秋本京松(公入札)

工事施工 着手昭和十三年五月二十九日 竣工昭和十三年十月十二日

工事概要 基礎 三灰土打及コンクリート 一階赤煉瓦二枚二、三階一、五枚積

側壁 木造小屋組支那丸瓦葺

屋根

床 階下コンクリート、モルタル塗二、三階鐵筋コンクリート、モルタル塗り

階段 内階段鐵筋コンクリート、非常階段鐵製

建具 木造ベニキ塗り

外部仕上 腰目地切り人造石洗出し仕上モルタル吹付背面腰目地切り、モルタル塗り

洗出しとす

内部仕上 漆喰塗りとす

其他 各座敷、廊下、炊事場、便所、拭ひ板張りの浴室コンクリート叩きモルタル

塗り葺子板付玄關コンクリート叩きモルタルタイル張りの庇及ペランダ鐵筋コンクリートモルタル塗とす

門柱、煉瓦塀一式、電灯、水道、下水其他附帯工事一式

工事費 請負附託額 銀五萬七千六百卅也

局給額 銀五千五百拾八八卅也

設計變更額 銀六百貳拾五拾卅也

同局給額 銀拾六卅五拾也

落成式其他 銀壹百九拾五拾也

計 銀六萬壹千九百貳拾九百五拾五拾也

ハ、療病院増設工事

構造 煉瓦造 本館二階建一部地階付及平家建

附屬家 煉瓦造 二階建 壹棟

坪数	延坪	内	外
	三六二、五八平方米		
		一〇〇、〇〇平方米	
		一四、〇〇平方米	
		六〇、八二平方米	

工事方法 請負 請負人 協立土木公司(指名入札)

工事施工 着手昭和十三年八月十五日 竣工昭和十三年十二月十六日

工事概要 基礎 鋼製石コンクリート壁厚地下室二枚一、二階一、五枚積外部洗出し化粧目地仕上

部人造石洗出し階下床コンクリート人造石研出し二階床鐵筋コンクリート板張りの陸屋根

鐵筋コンクリート防水層施工シンドーコンクリート防水モルタル塗仕上天井及内部壁漆

喰塗り仕上一部腰モルタル塗り仕上木部ベニキ塗とす

(一)附屬家増設 基礎コンクリート煉瓦造一、五枚外部洗出し一部モルタル壁り天井壁漆喰塗り階下床コ

ンクリートモルタル塗り、二階床ベランダ階段鐵筋コンクリート、モルタル塗り、屋根

木造陸屋根青灰塗り、仕上木部ベニキ塗とす

(二)倉庫新築 基礎灰土煉瓦造一枚、外部洗出し仕上内部腰モルタル塗り、壁、天井、漆喰塗り、仕

上とす

屋根木造青灰塗り、床煉瓦厨コンクリート、モルタル塗とす

(四)日光浴室改造 在来「テレス」を日光浴室に改造するものにして腰煉瓦一枚積モルタル塗り、屋根側壁

は硝子張り、一部窓を入口扉に改造木部ベニキ塗仕上とす

(五)電燈、排水、其他附帯工事一式

(六)水道工事(直營)民剛水道課

(七)防水工事(別途工事)佐久間工業株式会社(指名入札)

(八)機房工事(別途工事)天津機械工廠施工

(274)

(273)

(276)

(275)

(277)

<p>構造 (1)汽機装置「アジアボイラー」8四〇八型民團用度課にて瀋洲工廠より購入支給す (2)放熱器装置 四柱式 三二吋型 (3)配管装置 一式 (4)煙道装置 一式 (5)保温及塗装 一式</p> <p>工事方法 請負 請負人 天津機械工廠(指名入札)</p> <p>工事施工 昭和十三年八月十五日着手目下工事中 ボイラー破損其他の爲竣工に到らず</p> <p>工事概要 本工事は低壓重方式蒸気暖房装置にして在來配管を一部取毀し本館増築の各室に放熱器を配置し當時汽壓を以つて送汽配管を通じ室内を温め給水は還水主管を経て汽罐に送られる装置にして汽罐給水装置汽罐配水装置に要する設備一式を含むものとす</p> <p>工事費内譯 請負附託額 銀貳萬叁千五百弗也 局 給 額 銀貳千壹百四拾弗也</p>
--

(278)

<p>構造 二、療病院分院修繕其他工事</p> <p>延坪 煉瓦造 地階付 貳階建 一部三階建 一棟 及平家一棟 六六一、一九七坪</p> <p>坪數 一 階 二五三、九九二坪 二 階 二〇一、〇一六坪 三 階 二一、七一〇坪 地 階 一八四、四七九坪</p> <p>工事方法 請負 請負人 三和洋行(指名入札)</p> <p>防 waters 工 費 銀七百五拾七弗也 暖房工 費 銀叁千七百拾弗也 直管工 費 銀壹百五拾弗也 設計變更額 銀壹千八百拾壹弗也 同局給額 銀壹百八拾壹弗九拾仙也 地鎮祭費 銀七拾弗也 計 銀叁萬壹千六百貳拾九弗九拾仙也</p>
--

(279)

<p>工事概要 本工事は在來家屋を療病院分院に使用の爲改修するものとす</p> <p>工事費 請負額 銀七千四百貳拾弗也 局 給 額 銀壹百六拾五拾仙也 追加工事 銀壹百叁拾八弗也 計 銀七千七百拾八弗五拾仙也</p> <p>本、天津神社御造修繕其他工事 外 柵 二一〇、〇〇尺 内 柵 六〇、〇〇尺</p> <p>工事方法 請負 請負人 金野工程所(指名入札)</p> <p>工事概要 本工事は天津神社よりの委託工事とす 外柵及内柵は米松材使用金網は針金製とす</p> <p>工事費 銀貳千貳百貳拾弗叁拾仙也</p> <p>内外木柵及木柱一式 銀叁百九拾四弗也</p>

(280)

<p>木柵用金網其他一式 銀貳百七拾五拾仙也 盛土樹木移植除石其他一式 銀壹千五百五拾弗八拾仙也</p> <p>へ、修繕工事</p> <p>本年度に於て、施工したる修繕工事は大小貳百四拾五件にして銀壹百弗以上を要せし修繕工事左の如し</p> <ol style="list-style-type: none"> 1、事務所天棚取付其他 銀貳百拾弗也 2、事務所地下室防水工事 銀六百四拾壹弗八拾仙也 3、事務所ボイラー室防水工事 銀五千五拾弗六拾仙也 4、保淨課倉庫改造 銀五百弗也 5、コレラ患者收容所修繕一式 銀六百四拾五弗也 6、埠頭事務所外部セメント塗其他 銀貳百五拾壹弗也 7、巡捕宿舍修繕 銀八百拾六弗也 8、保淨課苦力宿舍雨漏修繕 銀壹百八拾五弗也 9、民團長其他宿舍天棚及窓日取取付 銀壹百五拾弗也 10、助役宿舍修繕 銀壹百六弗也 11、會計主任宿舍炊事場其他修繕 銀壹百八拾四弗也 12、民團長宿舍修繕 銀壹百拾弗也 13、技師宿舍修繕 銀壹百五拾四弗六拾仙也

14、院長宿舍修繕 銀壹百拾貳弗六拾仙也
15、技手宿舍修繕 銀壹百拾弗也

三、保 淨

本年度には昨年来の事變第二年目の事として軍備に對し飲料水の配達及保淨作業の延長等の爲めタシク車一台及トラック一台を使用して應援し現に高施行中なり

作 業 編 成

本年内當課の作業編成左の如し

作業種別 道路掃除及除雪、道路撒水、公私設下水道掃除及汚物泥土の排泄、塵芥除去、尿尿汲取、不潔ヶ所の消毒、傳染病流行期に於ける防疫消毒

係人員 書記一名(主任) 雇員四名、巡捕四名、苦力頭一名、自動車運轉手一〇名、全助手五名、揚水場監視人二名、使丁二名、炊事夫二名、夜番一名、大工一名、自動車附人夫一六名、道路掃除夫五三名、塵芥除去夫六一名、下水掃除夫四三名、雜役夫一二名、便所掃除夫三名、尿尿除去夫(請負人供給)六〇名

作業區域 第一區 福島街以北花園街以東
第二區 花園街以南花園街以東
第三區 花園街以西明石街以東

(282)

第四區 明石街以西住吉街以東
第五區 海光寺兵營及管外埋立地

各區編成



主要器具 運搬用トラック八輛、撒水自動車三輛、道路掃除塵芥除去用箱車六〇台、汚泥運搬用手押車一五台、汚水運搬用箱車四台、塵芥運搬箱二〇〇箱、除雪籠八〇個、下水道管掃除用巻揚機及ワイヤロープ及泥土運搬籠等

各種作業を作業別に記述すれば左の如し

(一) 道 路 掃 除
道路掃除 全街路(延長六里四拾八間)並に公設胡同
道路掃除夫 五三名
塵芥運搬車 二七台

(283)

掃除方法及狀態
前年の通り道路全般に互り午前午後一往復宛竹箆及草箆スコップを使用し掃除を行へり、全般的に清掃狀態は向上しつゝ、ありと雖も本年に於ける本租界内は居住者激増の爲め家の建築又は改築等多數あり殆んど各街に互り煉瓦土砂材料の運搬に附近一帯の路上に散積する粉土塵芥は夥しき量に上り其租界内居住者の内公德心無き者ある爲め折角清掃するも忽ち塵芥散積する有様にて外國租界に對し汗顔の至りなり、今一層全員の努力すると同時に租界居住者の公德心を煥起したきものなり

(二) 道 路 撒 水

撒水道路、全街路(三十三街路)

撒水自動車、小型一輛、積載量五百ガロン

從業員、運轉手一名、全助手一名、揚水夫二名

撒水方法狀態

撒水の方法時季天候に應じつゝ、ありて一定せざるも昨年来小型撒水車の一台は天津附近を守備せる軍隊に飲料水送達のため使用せるにより五號撒水車を以て午前午後運轉手を交代して撒水せしも夏期にて漸く全街を一日三回より撒水するを得ざりき

本年内の撒水量 二、一七四、四〇〇ガロン

(三) 除 雪 作 業
運搬自動車 四輛(塵芥運搬自動車)

(284)

手 引 車 六二輛(塵芥及道路掃除車)
除 雪 籠 一〇〇個
除雪方法及狀態

本年内の降雪は一月一回十二月に三回にして降雪作業に要せし臨時入夫は延數二〇〇四名なり

(四) 公 私 設 下 水 道 掃 除

汚泥運搬車 一五台

汚水運搬車 三台

通管巻揚機 二台

下水掃除夫 四三名

掃除方法及狀態

私設下水道は溝の汚泥濃濁と胡同内の流通管内の掃除を順次行ひつゝ、一ヶ月に一回半又は二回順次掃除の行き渡るやう施行しつゝ、ありしも各家庭内に於ける故障頻發の爲め其掃除に流連に追れるようなりたる爲め各個人の注意を喚起する爲め各事務會に諮り民會の決議を経て八月一日より各家庭内の下水溝事故修繕に對しては手数料銀壹弗を徴収する事となりたり。それに依て爾後一二三區は月二回四區は月一回半の掃除を行ふこととなり

八月一日より十二月三十一日に至る

各戸の下水事故件數左の通り

有料下水掃除 四六四件

(285)

無料下水掃除(官衛公署學校) 五四件
 公設下水道は春秋二回定期掃除を行ひ卷揚機を以て管内の汚泥を浚漚す、春季掃除は四月下旬より着手五月中旬に終了秋季掃除は九月一杯に終了又下水道暗渠を七月初めより着手し全月中に終了せり、此の間浚漚せし汚泥瓦屑其他七九八噸汚水汲取りは下水の設備なき各家の汚水を毎日汲取り運搬す此の戸數二百餘戸

(五) 糞 芥 收 去
 運搬自動車 七輛
 運搬箱車 五〇輛
 運搬箱 二〇〇個
 糞芥收去夫 六一名
 自動車附人夫 一六名
 臨時自動車附人夫 二名

糞芥收去方法及狀態
 糞芥の收去は各戸或は數戸に備付けある糞芥箱より一日一回至二回收去し四區は別に一定のヶ所に集めそれをトラックにて巡回收去す、收去時間は夜明けより開始し日没に至る、冬期にありては石炭載の多き爲持にトラック二台を増し收去す

糞芥收去數左の如し
 昭和十三年度糞芥及石炭運搬月別表

(286)

(但しトラック一台に付糞芥箱四〇個分積載)
 (糞芥箱一個分約八貫目)

一月	1,376
二月	1,348
三月	1,256
四月	1,038
五月	825
六月	802
七月	910
八月	888
九月	861
十月	892
十一月	981
十二月	1,243
計	12,420

(六) 尿 尿 收 去
 尿尿汲取り戸數 一六五五戸
 便所設備無きもの 二八七戸
 水洗式設備戸數 二二三七戸
 尿尿汲取り作業人夫 五〇名(請負人供給)

作業方法及狀態
 作業方法は明石街以西地區を夜明けより午前八時迄とし全街以東の地域は各戸の起床及戸締の關

(287)

係上日没前後三時間とす右期間に於て一日一回の割合にて汲取去す明石街以西にありては一々保淨課置場に荷ひ以東にありては橋立街收容所に集め午後八時前後トラックにて收容所へ運搬す

(七) 防疫消毒藥水の撒布
 手 挽 車 一台
 手 押 水 車 三台
 藥品調合ドラム罐 一〇個
 湯沸釜(石二斗入) 一個
 消毒班人夫 一〇名

四月中旬より石油乳劑を調劑し租界内の濕地胡同塵芥箱附近濕地帯等或は箱便所等を一週間一回の割合にて石油乳劑を撒布し又マコナン五〇倍液を撒布し十一月中に作業終了せり本年はコレラ病猖獗なりし爲め患者發生せる時は特に發生を所附近外部一帯の消毒を施行し交通遮斷中午前午後の二回附近一帯の消毒を施行せり

第四、業 務 部
 一、上 水 道
 (一) 給 水 工 事
 給水工事總數 一九八件 總延長六、一九八米にして内譯左の如し

(288)

イ、新設工事	鉛管	徑六	一五七件	二九七米
同	鉛管	徑五	五五五件	五五九米
同	鉛管	徑二	一九一三件	一九一三米
同	鉛管	徑一	二二三件	二二七米
同	亞鉛引鐵管	徑二	一、五四七件	一、五四七米
同	同	徑一	一、二二六件	一、二二六米
同	同	徑一	五、九〇九件	五、九〇九米
ロ、敷設替工事	鉛管	徑六	一〇件	一五米
同	鉛管	徑五	一〇件	一五米
同	鉛管	徑二	一五〇件	一七六米
同	鉛管	徑一	一五〇件	一七六米
ハ、増設及改造工事	鉛管	徑六	三一件	一一米
同	鉛管	徑五	三一件	一一米
同	鉛管	徑二	七三件	七三米

(280)		(281)	
<p>同 鉛管 徑一三耗 九米</p> <p>計 延長 一〇四米</p> <p>(二) 配水管敷設及敷設替工事</p> <p>昭和十三年度水道管敷設工事實施表</p>		<p>配水管敷設及敷設替工事總數五件此總延長一、一八七米にして内譯左記の通り</p>	
工 事 名	施工區間	延長	工事精算額
松島街配水管敷設工事	明石一住吉間	四〇〇米	四〇〇〇〇
常盤街配水管敷設工事	吾妻一福島間	二〇〇米	一五〇〇〇
吾妻街 同	旭一常盤間	六〇〇米	六〇〇〇〇
加茂街 同	加茂伏見角	二〇〇米	三〇〇〇〇
管外地 同	西伏見街ノ一部	五〇〇米	一四三〇〇〇
計		二一六〇米	三、八七〇、〇〇〇
工 事 期 間			七月三十日着手 八月十七日竣工 九月二十五日同 九月二十七日同 九月二十六日同 九月二十八日同 五月二十一日同
<p>イ、松島街配水管敷設替工事</p> <p>工事方法 明石街一住吉街間 延長四七〇米 二〇〇耗管 直管</p> <p>工事期間 七月十日着手 九月三十日竣工</p> <p>工事概要 本配水管は爾來四時管なりしを二百耗管に敷設替す、尙水道會社所有の特別一區へ至る十六時管より住吉街松島街角に於て分岐し此處に百五十耗管水器を設置し流量増加を計れり</p> <p>施工方法 從來配水管の敷設は管の接合法極めて不完全にして漏水の一原因となり居たるを以て此點特に注意し斯る虞れなき様完全に施工せり</p> <p>尙工事中管内に泥土泥水の混入することは工事の性質上免れざるものなれば之れに對しては一區間の敷設を終る毎に假制水弁を取り付け四十封度乃至五十封度の水壓を以て充分管内の洗滌を行ひつゝ、施工完了せり</p> <p>工事費 銀八千四百零九拾九圓七拾仙也</p> <p>計 銀五千六百六拾九圓九拾九仙也</p> <p>銀壹萬四千零七拾九圓也</p> <p>本年支出額 在庫材料額</p> <p>高級鑄鐵管 徑二百耗 一八八本</p> <p>全 銀百耗 七本</p>			

(282)		(281)	
<p>異形管類</p> <p>銀四千零六拾參圓九拾仙也 八六個</p> <p>鐵管敷設費 銀貳千六百八拾五圓七拾仙也</p> <p>給水管切替 銀貳千參百九拾七圓也</p> <p>量水器 銀四百五拾七圓參拾仙也</p> <p>量水器 銀百五拾耗 壹個</p> <p>路面復舊費 銀貳千五百五拾耗也</p> <p>雜工費 銀貳千六百貳拾五圓也</p> <p>常盤街配水管敷設工事 銀六百九拾四圓拾仙也</p> <p>吾妻一福島街間 延長 一二〇米 一〇〇耗管</p> <p>工事方法 直管</p> <p>工事期間 八月十七日着手 九月二十五日竣工</p> <p>工事概要 本工事は常盤街道路貫通に伴ひ百耗管を以て敷設せしものなり、</p> <p>工事費 銀壹千五百圓也</p> <p>鑄鐵管 徑百耗 四〇本</p> <p>銀七百六拾圓也</p>		<p>異形管類</p> <p>銀參拾七圓八拾仙也 四個</p> <p>給水管切替 銀六拾四圓也</p> <p>鐵管敷設費 銀貳百四拾參圓六拾仙也</p> <p>路面復舊費 銀貳百貳拾五圓也</p> <p>雜工費 銀壹百六拾九圓六拾仙也</p> <p>旭街一常盤街間 延長 六五米 一〇〇耗管</p> <p>工事方法 直管</p> <p>工事期間 九月二十日着手 九月二十七日竣工</p> <p>工事概要 本工事は常盤街道路貫通に伴ひ百耗管を以て連絡せしものなり、</p> <p>工事費 銀八百圓也</p> <p>鑄鐵管 徑百耗 一八本</p> <p>銀參百四拾貳圓也</p> <p>異形管類 銀壹百拾九圓拾仙也 五個</p> <p>鐵管敷設費 銀壹百八拾圓也</p>	

(294)		(293)	
路面復舊費	銀壹百貳拾弗也	路面復舊費	銀壹百貳拾弗也
雜工事費	銀參拾八弗九拾仙也	雜工事費	銀參拾八弗九拾仙也
二、加街茂街配水管敷設工事		二、加街茂街配水管敷設工事	
伏見街、加茂街角	延長一・二米	伏見街、加茂街角	延長一・二米
工事方法	直管	工事方法	直管
工事期間	九月二十六日着手 九月二十八日竣工	工事期間	九月二十六日着手 九月二十八日竣工
工事概要	本工事は百耗管を以て連絡し管内の流水を良好ならしむる爲め敷設せり。	工事概要	本工事は百耗管を以て連絡し管内の流水を良好ならしむる爲め敷設せり。
工事費	銀貳百貳拾弗也	工事費	銀貳百貳拾弗也
鑄鐵管	徑百耗 三本	鑄鐵管	徑百耗 三本
異形管類	銀五拾七弗也	異形管類	銀五拾七弗也
鐵管敷設費	銀壹百零六弗拾仙也	鐵管敷設費	銀壹百零六弗拾仙也
雜工事費	銀參拾九弗拾仙也	雜工事費	銀參拾九弗拾仙也
本、管外地配水管敷設工事		本、管外地配水管敷設工事	
西伏見街の一部	延長 一〇〇米	西伏見街の一部	延長 一〇〇米
	延長 一・二〇米		延長 一・二〇米
	延長 一〇〇米		延長 一〇〇米
	延長 一〇〇米		延長 一〇〇米
計	三〇〇米	計	三〇〇米
工事方法	直管	工事方法	直管
工事期間	五月二十日着手 十二月二十一日竣工	工事期間	五月二十日着手 十二月二十一日竣工
工事概要	本工事は民團保淨課、天理教々會所民團貸住宅等順次建築物の増加と將來の發展に鑑み水道施設計劃を構立し先づ本年度に於ては左記の通り敷設せり。	工事概要	本工事は民團保淨課、天理教々會所民團貸住宅等順次建築物の増加と將來の發展に鑑み水道施設計劃を構立し先づ本年度に於ては左記の通り敷設せり。
施工方法	住吉街伏見街角即ち伏見橋元にて水道會社の十六吋管より二百耗管を分岐し此處に百五十耗量水器並に火災用水取入れの徑二百耗「バイパス」を設置しそれより橋子運河の河底を伏越し進んで民團貸住宅の各戸へ給水すべく途中百耗及六十五耗管を以て分岐施工し尚消火栓二個所をも設置せり。	施工方法	住吉街伏見街角即ち伏見橋元にて水道會社の十六吋管より二百耗管を分岐し此處に百五十耗量水器並に火災用水取入れの徑二百耗「バイパス」を設置しそれより橋子運河の河底を伏越し進んで民團貸住宅の各戸へ給水すべく途中百耗及六十五耗管を以て分岐施工し尚消火栓二個所をも設置せり。
工事費	銀壹萬貳千參百貳拾九弗也	工事費	銀壹萬貳千參百貳拾九弗也
	銀壹千九百四十五弗九拾仙也		銀壹千九百四十五弗九拾仙也
	銀壹萬四千貳百七拾四弗九拾仙也		銀壹萬四千貳百七拾四弗九拾仙也
計	二〇本	計	二〇本
高級鑄鐵管	徑二百耗	高級鑄鐵管	徑二百耗
	銀六百七拾五弗也		銀六百七拾五弗也
全	四五本	全	四五本

(296)		(295)	
1、配水管漏水修繕工事	(三) 雜 工 事	亞鉛引銅管	銀八百五拾五弗也
2、給水管 同	三	徑六十五耗	三〇〇米
3、制水弁 同	六七	銀壹千八百弗也	
4、配水管撤去工事	七	異形管類	銀壹千五百七拾壹弗七拾仙也
5、給水管 同	三	管	徑二五耗 五八個
6、消火栓増設工事	一三	全	銀四百六拾八弗也
7、消火栓改造工事	二	給水管屬具	銀四百參拾壹弗也
8、止水栓漏水修繕	一五七	鉛管接合費	銀參百四拾弗也
9、給水装置修繕	四三九	量水器	銀貳百五拾弗也
10、給水装置凍結修繕	一六九	量水器	徑一五〇耗 一個
11、其他雜工事	二二二	量水器	徑一三耗 八五個
12、量水器新設	四九二	鐵管敷設費	銀壹千七百弗也
13、量水器取替	四八	運河伏越費	銀壹千八百八拾弗也
14、量水器試驗完全	六四七	雜工事費	銀貳千貳百四拾九弗也
15、量水器不完全修繕	三七〇		銀六百零九弗貳拾仙也
16、上水使用者轉居開栓	三三一		
17、上水使用者轉居閉栓	三五六		

(298)

(五) 既往十ヶ年間に於ける水道統計表

年 度	購 入 水 量 ガロン	使 用 水 量 ガロン	漏 水 量 ガロン
昭和三年度	三、八、三五〇、〇〇〇	一、五、九、六一、八七〇	六、五、五三三、三五〇
四 年 度	四、〇、〇〇〇、〇〇〇	一、五、〇、〇〇〇、〇〇〇	六、〇、〇〇〇、〇〇〇
五 年 度	四、〇、〇〇〇、〇〇〇	一、五、〇、〇〇〇、〇〇〇	六、〇、〇〇〇、〇〇〇
六 年 度	三、〇、〇〇〇、〇〇〇	一、四、〇、〇〇〇、〇〇〇	五、〇、〇〇〇、〇〇〇
七 年 度	三、〇、〇〇〇、〇〇〇	一、四、〇、〇〇〇、〇〇〇	五、〇、〇〇〇、〇〇〇
八 年 度	三、〇、〇〇〇、〇〇〇	一、四、〇、〇〇〇、〇〇〇	五、〇、〇〇〇、〇〇〇
九 年 度	三、〇、〇〇〇、〇〇〇	一、四、〇、〇〇〇、〇〇〇	五、〇、〇〇〇、〇〇〇
十 年 度	三、〇、〇〇〇、〇〇〇	一、四、〇、〇〇〇、〇〇〇	五、〇、〇〇〇、〇〇〇
十 一 年 度	三、〇、〇〇〇、〇〇〇	一、四、〇、〇〇〇、〇〇〇	五、〇、〇〇〇、〇〇〇
十 二 年 度	三、〇、〇〇〇、〇〇〇	一、四、〇、〇〇〇、〇〇〇	五、〇、〇〇〇、〇〇〇

(297)

(四) 上水使用量及使用戸数

月 別	使 用 水 量 ガロン	使 用 戸 数
一 月	二、一、〇〇七、六〇〇	二、一、八〇九
二 月	二、〇、一三三、八五〇	二、一、八二一
三 月	二、五、四一四、五八〇	二、一、八四五
四 月	二、八、六一三、三六〇	二、一、八七三
五 月	二、七、四一三、五五〇	二、一、九三三
六 月	三、三、九〇三、九二〇	二、一、九八一
七 月	四、二、六一八、七五〇	二、一、九八四
八 月	三、三、二六一、八七〇	三、〇、〇六一
九 月	二、九、六三七八、〇〇〇	三、〇、〇七五
十 月	二、七、〇三五、二七〇	三、〇、〇八七
十 一 月	三、五、〇七五、〇五〇	三、〇、〇八七
十 二 月	三、五、〇七五、〇五〇	三、〇、〇八七
計	三、九、七、五〇	三、九、七、五〇

18、上水使用者名義變更
19、其 他

(300)

(七) 水質試験成績表

場 所	月 別	透 明 色 相	臭 味	臭 味 化 学	亜 硝酸 酸	硝 酸 鹽	ク ロ ー ル
佛 水 道 界	一 月	ナシ	ナシ	ナシ	〇.〇	〇.〇	〇.〇
	二 月	ナシ	ナシ	ナシ	〇.〇	〇.〇	〇.〇
	三 月	ナシ	ナシ	ナシ	〇.〇	〇.〇	〇.〇
	四 月	ナシ	ナシ	ナシ	〇.〇	〇.〇	〇.〇
	五 月	ナシ	ナシ	ナシ	〇.〇	〇.〇	〇.〇
	六 月	ナシ	ナシ	ナシ	〇.〇	〇.〇	〇.〇
	七 月	ナシ	ナシ	ナシ	〇.〇	〇.〇	〇.〇
	八 月	ナシ	ナシ	ナシ	〇.〇	〇.〇	〇.〇
	九 月	ナシ	ナシ	ナシ	〇.〇	〇.〇	〇.〇
	十 月	ナシ	ナシ	ナシ	〇.〇	〇.〇	〇.〇
	十 一 月	ナシ	ナシ	ナシ	〇.〇	〇.〇	〇.〇
	十 二 月	ナシ	ナシ	ナシ	〇.〇	〇.〇	〇.〇

(299)

(六) 租界内に於ける昨年と本年との配水量比較表

月 別	昭 和 十 二 年 ガロン	全 十 三 年 ガロン	増 加 水 量 ガロン	増 加 率
一 月	一、九、九、〇〇〇	二、〇、〇、〇〇〇	一、〇〇〇	〇.〇〇五
二 月	一、八、〇、〇〇〇	一、八、〇、〇〇〇	〇	〇.〇〇〇
三 月	一、〇、〇、〇〇〇	一、〇、〇、〇〇〇	〇	〇.〇〇〇
四 月	一、〇、〇、〇〇〇	一、〇、〇、〇〇〇	〇	〇.〇〇〇
五 月	一、〇、〇、〇〇〇	一、〇、〇、〇〇〇	〇	〇.〇〇〇
六 月	一、〇、〇、〇〇〇	一、〇、〇、〇〇〇	〇	〇.〇〇〇
七 月	一、〇、〇、〇〇〇	一、〇、〇、〇〇〇	〇	〇.〇〇〇
八 月	一、〇、〇、〇〇〇	一、〇、〇、〇〇〇	〇	〇.〇〇〇
九 月	一、〇、〇、〇〇〇	一、〇、〇、〇〇〇	〇	〇.〇〇〇
十 月	一、〇、〇、〇〇〇	一、〇、〇、〇〇〇	〇	〇.〇〇〇
十 一 月	一、〇、〇、〇〇〇	一、〇、〇、〇〇〇	〇	〇.〇〇〇
十 二 月	一、〇、〇、〇〇〇	一、〇、〇、〇〇〇	〇	〇.〇〇〇
計	一、九、九、〇〇〇	二、〇、〇、〇〇〇	一、〇〇〇	〇.〇〇五

(301)

試驗者	大腸菌	細菌落數	永久硬度	臨時硬度	總硬度	赤熱ニ於テ	中性殘滓	アルカリ	酸性中和量	溶解炭素	溶解炭素	硫酸	燐酸
化學研究所	ナシ	ナシ	100	100	100	100	100	100	100	100	100	100	100
佛界	ナシ	ナシ	100	100	100	100	100	100	100	100	100	100	100
スチム	ナシ	ナシ	100	100	100	100	100	100	100	100	100	100	100
化學研	ナシ	ナシ	100	100	100	100	100	100	100	100	100	100	100
ク	ナシ	ナシ	100	100	100	100	100	100	100	100	100	100	100
ク	ナシ	ナシ	100	100	100	100	100	100	100	100	100	100	100
ク	ナシ	ナシ	100	100	100	100	100	100	100	100	100	100	100
ク	ナシ	ナシ	100	100	100	100	100	100	100	100	100	100	100
ク	ナシ	ナシ	100	100	100	100	100	100	100	100	100	100	100
ク	ナシ	ナシ	100	100	100	100	100	100	100	100	100	100	100
ク	ナシ	ナシ	100	100	100	100	100	100	100	100	100	100	100
ク	ナシ	ナシ	100	100	100	100	100	100	100	100	100	100	100
ク	ナシ	ナシ	100	100	100	100	100	100	100	100	100	100	100
ク	ナシ	ナシ	100	100	100	100	100	100	100	100	100	100	100
ク	ナシ	ナシ	100	100	100	100	100	100	100	100	100	100	100
ク	ナシ	ナシ	100	100	100	100	100	100	100	100	100	100	100

(302)

水種	深さ(尺)	揚水管(經時)	電動機(HP)	揚水量(時間)	水质	色及清濁	反應(H.P)
福仙池民團	200	3	15	1000	無色透明	1	1.7
旭街橋立街	400	2.5	15	1000	無色透明	1	1.7
民團大和	400	2.5	15	1000	無色透明	1	1.7
花園街	400	2.5	15	1000	無色透明	1	1.7
加藤中村公司	500	1	15	1000	無色透明	1	1.7
藤店伏見街	500	1	15	1000	無色透明	1	1.7
三張家台	500	1	15	1000	無色透明	1	1.7
發電所住吉街	500	1	15	1000	無色透明	1	1.7
旭街	400	1	15	1000	無色透明	1	1.7
第三區	400	1	15	1000	無色透明	1	1.7

(303)

沈澱	臭味	亞硝酸	アンモニア	硝酸	鐵	消費量	カロール	酸化カルチウム	酸化マグネシウム	硬(錫)
認メス	ナシ	(一)	(一)	(一)	(一)	3.9	4.3	3.5	4.5	2.9
細砂粒	異常	(一)	(一)	(一)	(一)	3.2	3.6	2.8	3.8	2.2
楊砂粒	異常	(一)	(一)	(一)	(一)	3.2	3.6	2.8	3.8	2.2
認メス	異常	(一)	(一)	(一)	(一)	3.2	3.6	2.8	3.8	2.2
認メス	異常	(一)	(一)	(一)	(一)	3.2	3.6	2.8	3.8	2.2
砂粒少量	異常	(一)	(一)	(一)	(一)	3.2	3.6	2.8	3.8	2.2
認メス	異常	(一)	(一)	(一)	(一)	3.2	3.6	2.8	3.8	2.2
砂粒微量	異常	(一)	(一)	(一)	(一)	3.2	3.6	2.8	3.8	2.2
認メス	異常	(一)	(一)	(一)	(一)	3.2	3.6	2.8	3.8	2.2
砂粒微量	異常	(一)	(一)	(一)	(一)	3.2	3.6	2.8	3.8	2.2
認メス	異常	(一)	(一)	(一)	(一)	3.2	3.6	2.8	3.8	2.2
粒細砂	異常	(一)	(一)	(一)	(一)	3.2	3.6	2.8	3.8	2.2

(304)

大腸菌	細菌落數	現用目的	冷水	散水	散水	飲用	洗濯用	冷却用	工業用水	冷却用	一般用	冷却用
60	62	冷水	(一)	(一)	(一)	(一)	(一)	(一)	(一)	(一)	(一)	(一)
60	62	散水	(一)	(一)	(一)	(一)	(一)	(一)	(一)	(一)	(一)	(一)
60	62	散水	(一)	(一)	(一)	(一)	(一)	(一)	(一)	(一)	(一)	(一)
60	62	飲用	(一)	(一)	(一)	(一)	(一)	(一)	(一)	(一)	(一)	(一)
60	62	洗濯用	(一)	(一)	(一)	(一)	(一)	(一)	(一)	(一)	(一)	(一)
60	62	冷却用	(一)	(一)	(一)	(一)	(一)	(一)	(一)	(一)	(一)	(一)
60	62	工業用水	(一)	(一)	(一)	(一)	(一)	(一)	(一)	(一)	(一)	(一)
60	62	冷却用	(一)	(一)	(一)	(一)	(一)	(一)	(一)	(一)	(一)	(一)
60	62	一般用	(一)	(一)	(一)	(一)	(一)	(一)	(一)	(一)	(一)	(一)
60	62	冷却用	(一)	(一)	(一)	(一)	(一)	(一)	(一)	(一)	(一)	(一)

(306)

限せられたり
九月に入りてより泥砂の堆積も無く河床は次第に洗滌せられ制限吃水も十四呎となりその儘年末まで持續せり
斯く一箇年を通じて白河の状態は誠に良好にして大小汽機船の往復頻繁を極め天津埠頭は各界共荷物の堆積山を爲し盛況を呈せり
本埠頭に於ては三月中旬頃より貨物の集散急に活潑となり艀船、民船の發着頻りに四月以降内地航路の復舊と共に數年振りに國際運輸取扱ひ神丸近海郵船の新義洲丸等汽機船の着岸を見るに至れり
五月初旬に至りては日京丸、三弘丸、日津丸、宗像丸及び香椎丸等五百噸以上千噸級の艀船相次ぎ廻航し本年度の着岸數汽船に於て四十三隻艀船は二十隻艀船一千三百三十隻の多數に達せりその繁榮昔日の比に非ずこれ等大小汽機船及び其他艀船を吞吐せる當埠頭は將來益々多事に至る眞價を發揮せむ

(二) 天津入港艀船統計
本年中天津塘沽及大沽へ入港せる艀船隻數左の如し

月別	天津 遼航	塘沽 止メ	大沽 止メ	計
一月	三	八	一	一二
二月	二	九	一	一二
三月	一	七	一	九
四月	一	六	一	八
五月	一	五	一	七
六月	一	四	一	六
七月	一	三	一	五
八月	一	二	一	四
九月	一	一	一	三
十月	一	一	一	三
十一月	一	一	一	三
十二月	一	一	一	三
計	三	八	一	一二

(305)

今冬期の結氷状態は過去十數年間無き良好にして出入艀船に支障をきたせし事無く大沽、天津、基津水深も、五呎三吋となり淺深の順調なる進捗と共に更に六呎六吋までに達せり、而して白河の状態は從來と變化無く潮航制限吃水依然として十四呎なりしなり、六月初旬より約二週間少量の増水を見多少泥砂の堆積をきたせし感無きにも非ざりしが潮航制限吃水は尙十四呎を維持せり然るに白河の増水は七月下旬より始まり加ふるに永定河の堤防一部崩壊の爲め破潰され濁水白河に流入せる結果泥砂の堆積甚しく七月廿七日附にて中央廻航場より上流は急に十一呎の吃水に留

備考 氣温ハ水道課事務所出口ニテ計ル
水温ハ水道課事務所内水栓ニテ計ル

二、埠頭

(一) 白河及び埠頭状態

月	六	七	八	九	十	十一	十二
計	四八、五	二二、五	三五、五	二六、〇	一八、五	二二、三	二七、五
月	三五、〇	二〇、五	二七、八	二九、〇	二五、〇	二七、〇	二八、四
月	三〇、五	一一、二	二一、四	二七、〇	二二、〇	二四、五	二四、五
月	二七、〇	五、五	一六、三	二二、〇	一七、五	二〇、三	二〇、三
月	一九、三	零下二、八	八、三	一七、二	八、四	一二、八	一二、八
月	一、二	ク一〇、二	五、〇	九、二	五、〇	七、一	七、一

(308)

本年中日本租界埠頭へ廻航艀船及艀船隻數統計

(四) 日界埠頭民艀船隻數統計
本年中日本租界埠頭へ廻航艀船及艀船隻數次ノ如シ

種別	一月	二月	三月	四月	五月	六月	七月	八月	九月	十月	十一月	十二月	計
汽船	七	七	九	一六	二六	二〇	一六	二二	二二	二〇	一〇	二〇	一七三
機船	七	七	九	一四	一七	一六	一七	二二	二二	二〇	一〇	二〇	一七三
艀船	七	七	九	一四	一七	一六	一七	二二	二二	二〇	一〇	二〇	一七三
計	七	七	九	一六	二六	二〇	一六	二二	二二	二〇	一〇	二〇	一七三

(307)

本年中日本租界埠頭へ廻航艀船及艀船隻數統計

(三) 日界埠頭民艀船及艀船隻數統計
本年中日本租界埠頭へ廻航艀船及艀船隻數次ノ如シ

計	一月	二月	三月	四月	五月	六月	七月	八月	九月	十月	十一月	十二月
計	七二六	四七	五二二	四〇	一五二	一五二	一三	六八三	四四五	一五五	一〇八	二四六
月	七二六	四七	五二二	四〇	一五二	一五二	一三	六八三	四四五	一五五	一〇八	二四六
月	八八	八八	四七	四七	一〇	一〇	一〇	七五	八四	五八	一七三	一〇
月	六七	六七	四三	四三	一〇	一〇	一〇	七四	七四	四〇	一六	一〇
月	五〇	五〇	四三	四三	一〇	一〇	一〇	六九	三九	一三六	九	二二
月	七三	七三	四七	四七	一六	一六	一六	七五	四八	一三七	一一	二二
月	四四	四四	五一	五一	一八	一八	一八	六九	四四	一五二	一〇	二二
月	六六	六六	五八	五八	一六	一六	一六	六八	四四	一五二	一〇	二二
月	六七	六七	五六	五六	一三	一三	一三	五八	三九	一三八	一一	二二
月	八四	八四	六八	六八	一六	一六	一六	五八	三九	一三八	一一	二二
月	六〇	六〇	三九	三九	一五	一五	一五	三五	二九	一〇〇	八〇	一〇〇
月	三二	三二	一九	一九	一五	一五	一五	二五	二六	一〇〇	八〇	一〇〇

(五) 雜 件

- (イ) 事變發生以來約半星霜船の發着も自然中止せられたりしが白河及埠頭警備加藤部隊の了解を得一月十一日初めて近海郵船の靜船(一三號)を着埠せしむるを得たり
- (ロ) 爾來近海郵船は引續き靜船により荷物の輸送を爲し國際運船は民船によりしが四月廿七日汽船神鈴丸の着埠を見てより近海郵船の新義州丸の寄港あり數年來汽船の影すら見ざりし當埠頭も漸く汽船の廻航を見るに至れり
- (ハ) 英、佛、租界碼頭に於ける抗日放火事件發生に難み本埠頭に於ても、これに備へる爲、四月十三日埠頭地の五箇所に消防用池を設けり
- (ニ) 四月十三日、昭和十二年八月十八日より本埠頭に宿泊、白河及埠頭の警備其他奥地への策戦に參加中の加藤忠義部隊は山東省奥地への征途に上らる、交替として甲部隊到着せり警備は従前通りなりしが本埠頭の發着船に就ては出來得る限りの便宜を與へられしを以て雲集たる荷物の處理に對し高遺憾ならしむるを得たり
- (ホ) 五月二日、日京丸(四〇一、噸八七)着埠す、相次ぎ新義州丸、三弘丸、大東丸、日津、宗像等五百噸以上千噸級の汽船陸續として廻航するあり當時日界碼頭にも春來ると報導せられしも故なきに非ず
- (ヘ) 六月二十日、日界埠頭廻船場は浚渫作業の進捗と共に本日港務局より船長七一、六三米(二百三十五噸)吃水四、二七米(十四呎)迄の船舶は普通高潮時に廻船差支無き旨の通告に接せり

(310)

- (ト) 豫て國際運船會社に貸與中なりし、埠頭倉庫は期限完了と共に返還を受け、これを四區分し七月一日より其の一部を國際運船會社、一部を近海郵船會社、一部を三井洋行、他を堤商店天津出張所へ夫々貸與せり依つて、従前登筒年六百弗の賃賃料は一躍約登筒五千弗となれり尙これが爲に廣く各船の誘致を助勢し益々埠頭をして繁榮せしむるに至れり
- (チ) 七月二十一日、日界より伊界に至る各渡船場は「コレラ」防疫の爲渡船を中止せるが八月三日より豫防注射證明書持参者に限り通行を許可せり
- (リ) 福島街より伊界に通ずる軍用電線は汽船の航行を阻害する恐れある爲、その移轉を軍に請願中の處幸ひ了解を得八月十九日より移轉工事に着手し九月九日漸く完了せり、依つて今後大型汽船の上流廻船場迄の廻航支へ無き事となれり
- (ヌ) 抗日分子の策動による放火は英佛租界埠頭に頻々として發生し居たりしが、當埠頭に於ては八月二十二日午前十五分初めて近海郵船荷置場より放火し引續き二十四日午後七時國際運船荷置場より放火せるが直ちに消火せし爲損害は輕微なりしなり、此種抗日放火防止の爲埠頭課は憲兵隊、警察の協力のもとに尙一層嚴重なる監視を爲す事とせり
- (ル) 北見部隊と交替に原田部隊中尾隊九月十六日より白河及埠頭の警備に就く事となれり
- (オ) 十、十一月中は、堤商店天津出張所取扱ひ小型汽船及び近海郵船の新義州丸等軍隊に徴發せられし爲め日界碼頭への廻航一時杜絶し寂寥を感ぜしむ
- (カ) 十一月三日午前十一時半福島街埠頭地堆積物洋行船積より亦々發火す、尙亦同月十八日午後四時頃武蔵洋行横埠頭堆積物より發火せるが、双方共直ちに鎮火せる爲に、共に損害尙少なりき

後四時頃武蔵洋行横埠頭堆積物より發火せるが、双方共直ちに鎮火せる爲に、共に損害尙少なりき

(カ) 斯く放火事件頻發せる爲各船會社をして埠頭地に柵を作らしめ苦力の猥りに進入するを防ぎ各社、番人を附けしむる様になせり。

第五、衛 生 部

一、傳 染 病

(一) 昭和十三年法定傳染病發生の概要

當地は周知の如く地理的にも民族的にも交通的にも特殊の環境にあり、特に邦人發展の爲には衛生施設及其陣容の整備を急務とする所なるも、此の點に於ては未だ遺憾の點も多く、何しろ戦後秩序回復も不充分の折柄、急激なる邦人の増加に依つて例年に無き多數の傳染病患者を出したる事は或程度止むを得ざるも、我々防疫に携はる者の特に遺憾とする所なり、然しながら邦人人口の増加に比する時は罹患者の割合(罹患率)は却つて遙に減少の道を辿りつゝあり。(第五表參照)

傳染病罹患者の數字的報告下の如し。

(312)

一、昭病十三年法定傳染病患者發生數月別表 (第一表)

病名	一月	二月	三月	四月	五月	六月	七月	八月	九月	十月	十一月	十二月	計
腸チフス	1	1	1	1	1	1	1	1	1	1	1	1	12
バラチフス	1	1	1	1	1	1	1	1	1	1	1	1	12
猩紅熱	1	1	1	1	1	1	1	1	1	1	1	1	12
痘 瘡	1	1	1	1	1	1	1	1	1	1	1	1	12
チフテリア	1	1	1	1	1	1	1	1	1	1	1	1	12
赤 痢	1	1	1	1	1	1	1	1	1	1	1	1	12
コレラ	1	1	1	1	1	1	1	1	1	1	1	1	12
計	6	6	6	6	6	6	6	6	6	6	6	6	72

備考 一、本表は外部に於ける患者を含まず
二、本表は外中國人を含まず
三、本表にはコレラ保護者及疑似症患者を表示せず

病名		患者数		計		轉歸		日治療延日數		均治療日數	
病名	患者数	新	舊	計	治癒	死亡	轉歸	日治療延日數	均治療日數	患者一人平均	
腸チフス	一四	一六	一三〇	一四六	一〇四	一六	一〇四	九四	三九	四一	
バラチフス	四	五六	六〇	六四	五五	三	二二	三六七	三九	四五	
赤痢	八	七二	八〇	八八	七四	一四	〇	七一〇	二一	三七	
猩紅熱	一	一八	一九	二〇	一八	二	〇	六五三	三三	三六	
痘瘡	一	六	六	七	五	二	〇	一三三	二二	一六	
デフテリア	一	一	一	二	一	一	〇	一七一	一四	二五	
コレラ	一	一	一	二	〇	一	一	二二七	一六	九二	
計	二八	二九三	三二二	三二二	二七九	二八	一四	一〇、二五五	三一	九七	

昭和十三年法定傳染病患者轉歸及治療日數表 (第二表)

本年法定傳染病患者轉歸及治療日數左の如し

口、法定傳染病患者轉歸及治療成績

病名		患者数		計		轉歸		日治療延日數		均治療日數	
病名	患者数	新	舊	計	治癒	死亡	轉歸	日治療延日數	均治療日數	患者一人平均	
伏見	一	一	一	二	一	一	〇	一	一	一	
淡路	一	一	一	二	一	一	〇	一	一	一	
桃山	一	一	一	二	一	一	〇	一	一	一	
春日	一	一	一	二	一	一	〇	一	一	一	
明石	一	一	一	二	一	一	〇	一	一	一	
福島	一	一	一	二	一	一	〇	一	一	一	
旭島	一	一	一	二	一	一	〇	一	一	一	
常盤	一	一	一	二	一	一	〇	一	一	一	
曙盤	一	一	一	二	一	一	〇	一	一	一	
芙蓉	一	一	一	二	一	一	〇	一	一	一	
浪速	一	一	一	二	一	一	〇	一	一	一	
宮島	一	一	一	二	一	一	〇	一	一	一	
壽島	一	一	一	二	一	一	〇	一	一	一	
計	一三	一三	一三	二六	一三	一三	〇	一三	一三	一三	

昭和十三年法定傳染病患者發生街區別表 (第三表)

本年度法定傳染病患者發生街區別左の如し

備考 (一)本表には軍部及外國人患者を含まず
(二)舊患者は昨年末より本年に繰越したるものを示し繰越は本年未治療に至らず翌年に繰越したるものを示す
(三)治療日數は腸チフスの約一〇日間最も長く最短期は「コレラ」の一日なり
死亡者は腸チフス六名赤痢六名「バラチフス」三名「コレラ」二名「痘瘡」一名
計二八名にして死亡率の最も多かりしは痘瘡六名中死亡者一名なり
ハ、傳染病發生街區別

病名	昭和四年		昭和五年		昭和六年		昭和七年		昭和八年	
	發生	死亡	發生	死亡	發生	死亡	發生	死亡	發生	死亡
赤痢	1	1	1	1	3	3	1	1	1	1
腸チフス	2	3	5	5	6	2	2	2	7	7
バラチフス					5	5			6	7
猩紅熱	9	1	2	1	6	5	2	4	9	3
デフテリア	4	1	3	1	6	5	5	4	3	2
痘瘡	1	1	1	1	2	2	5	1	3	1
流行性脳膜炎	1	1	1	1	2	2	1	1	1	1
脊髄炎	1	1	1	1	2	2	1	1	1	1
計	26	26	26	26	36	29	29	26	33	33

(317)

(318)

特別二區	昭和四年		昭和五年		昭和六年		昭和七年		昭和八年	
	發生	死亡	發生	死亡	發生	死亡	發生	死亡	發生	死亡
特別二區	1	1	5	1	1	1	1	1	2	1
ク四區	6	5	1	4	1	1	1	1	2	1
英界	1	1	1	1	1	1	1	1	1	1
法界	1	1	1	1	1	1	1	1	1	1
旅行者	6	3	1	1	1	1	1	1	1	1
計	16	16	10	10	6	6	6	6	10	7

二、既往十ヶ年間の法定傳染病患者發生及死亡數
 既往十ヶ年間の法定傳染病患者發生及死亡數を年別表示すれば左の如し

既往十ヶ年間の法定傳染病患者發生及死亡明細表(第四表)

(319)

(320)

病名	昭和九年		昭和十年		昭和十一年		昭和十二年		昭和十三年		計
	發生	死亡	發生	死亡	發生	死亡	發生	死亡	發生	死亡	
コレラ疑似症	1	1	1	1	1	1	1	1	1	1	6
赤痢	6	3	6	3	3	3	5	3	6	3	30
腸チフス	9	2	5	2	2	2	9	2	6	3	35
バラチフス	5	2	5	2	2	2	5	2	6	3	32
猩紅熱	2	1	3	1	1	1	2	1	2	1	16
デフテリア	7	1	3	1	1	1	2	1	1	1	20
痘瘡	7	1	3	1	1	1	2	1	3	1	20
流行性脳膜炎	4	3	3	3	1	1	2	2	1	1	16
脊髄炎	4	3	3	3	1	1	2	2	1	1	16
計	46	20	40	19	21	14	35	18	33	19	194

備考 (一)十ヶ年間の法定傳染病總數は、一七三名にして一ヶ年平均一七、三名なり
 (二)一、一七三名の内死亡者一三名にして九、六%の死亡率を示せり
 (三)病別より之を見れば「腸チフス」の四一八名を最多數として「猩紅熱」の二二五名「赤痢」の一九八名之に次ぎ「デフテリア」の一四三名「バラチフス」の一〇三名「痘瘡」の四九名の順序なり
 (四)死亡率は「流行性脳脊髄膜炎」の一〇名中死亡者六名即ち六〇%が最高率を示し該病の如何に恐るべき傳染病なるかを實證せり
 (五)各年別傳染病發生數より見るに昭和十三年の二九三名最も多數にして昭和十二年の二五名昭和十年の一〇名昭和十一年の九三名の順序にして本年の二九三名と云ふ最多數は「腸チフス」の一〇六名「バラチフス」五六名の患者發生に因るものにて人口の増加が其の主因をなし罹患率は却つて減少の状態なり(第五表參照)

六、既往十ヶ年間の法定傳染病々別患者發生率及死亡率

第四表により居留民の人口に對する患者發生率及患者發生に對する死亡率を擧ぐれば左の如し
 既往十ヶ年間の法定傳染病々別患者發生率及死亡率(患者人口一萬比)(第五表)

(322)

病名	昭和九年		昭和十年		昭和十一年		昭和十二年		昭和十三年	
	発生	死亡	発生	死亡	発生	死亡	発生	死亡	発生	死亡
脊髄性脳膜炎	5.5	10.0	11.5	14.8	1.5	0.9	1.0	1.7	1.7	1.7
痘瘡	75.0	28.5	14.8	16.7	5.9	1.8	17.0	7.4	16.7	3.1
猩紅熱	1.1	1.1	9.8	1.1	1.1	1.1	5.1	5.1	1.1	1.1
発疹チフス	1.1	1.1	1.1	1.1	1.1	1.1	1.1	1.1	1.1	1.1
バラチフス	1.1	1.1	1.1	1.1	1.1	1.1	1.1	1.1	1.1	1.1
腸チフス	1.1	1.1	1.1	1.1	1.1	1.1	1.1	1.1	1.1	1.1
赤痢	1.1	1.1	1.1	1.1	1.1	1.1	1.1	1.1	1.1	1.1
コレラ疑似症	1.1	1.1	1.1	1.1	1.1	1.1	1.1	1.1	1.1	1.1
コレラ	1.1	1.1	1.1	1.1	1.1	1.1	1.1	1.1	1.1	1.1
帝國居留人口	五、九六五		六、二〇八		六、七七〇		六、四四四		六、七四一	

(321)

病名	昭和四年		昭和五年		昭和六年		昭和七年		昭和八年	
	発生	死亡	発生	死亡	発生	死亡	発生	死亡	発生	死亡
脊髄性脳膜炎	1.1	1.1	1.1	1.1	1.1	1.1	1.1	1.1	1.1	1.1
痘瘡	6.9	100.0	8.3	4.5	8.2	1.1	15.0	10.0	4.1	1.1
猩紅熱	1.1	1.1	1.1	1.1	1.1	1.1	1.1	1.1	1.1	1.1
発疹チフス	1.1	1.1	1.1	1.1	1.1	1.1	1.1	1.1	1.1	1.1
バラチフス	1.1	1.1	1.1	1.1	1.1	1.1	1.1	1.1	1.1	1.1
腸チフス	1.1	1.1	1.1	1.1	1.1	1.1	1.1	1.1	1.1	1.1
赤痢	1.1	1.1	1.1	1.1	1.1	1.1	1.1	1.1	1.1	1.1
コレラ疑似症	1.1	1.1	1.1	1.1	1.1	1.1	1.1	1.1	1.1	1.1
コレラ	1.1	1.1	1.1	1.1	1.1	1.1	1.1	1.1	1.1	1.1
帝國居留人口	一、七〇五		二、〇〇〇		二、五〇〇		三、〇〇〇		三、五〇〇	

(324)

種別	施行月日	種痘人員		施行場所
		種痘人員	支人員	
種痘週期	自三月二十八日 至三月三十一日	一、一六〇	三六二	當院及醫師會
定期種痘	三月十七日	六〇九	二九七	舊消防隊建物内
臨時種痘	自十二月五日 至十二月十日	五、三三二	三三五	公會堂、當院及各團體、學校
計		七、一〇一	一、〇四三	

(二) 昭和十三年天津に於けるコレラ発生状況並に防疫状況

事務報告巻頭に於ても既に述べたる如く天津は海港として又陸路物資の集散地として主要都市たるに他地方より傳染病菌の輸入せらるゝ機会も亦甚多く一旦之が侵入したる場合は日本租界に於ては直接支那街に接したる上租界が天津の中心に位し又人口稠密なる關係上防疫には甚大なる努力を要す。加ふるに日本人の租界外に居住する者戦後益々増加しつゝあり、租界の内外の出入頻繁なるに伴ひ日本居留民團の防疫は益々困難の度を加ふるに至り、殊に本年は戦後の混雑と雨多かりし爲大流行を憂慮せられたる處豫想に反せず「コレラ」の猖獗に直面したるは我々の深く遺憾とする所なり。従來天津地方のコレラは白河の河口塘沽に發生し水路天津に侵入する事多し、爾後特別一區方面より天津市に渉り散見的に該病の發生を見、初發者との關係甚不明瞭

(323)

種別	種痘人員		施行場所
	種痘人員	支人員	
種痘週期	自三月二十八日 至三月三十一日	一、一六〇	三六二
定期種痘	三月十七日	六〇九	二九七
臨時種痘	自十二月五日 至十二月十日	五、三三二	三三五
計		七、一〇一	一、〇四三

(一) 種痘

本年は戦後天然痘の流行を慮り特に春定期種痘施行の徹底を期したるも六名患者の發生を見たり、越へて十一月上海方面に大流行あり、内地に於ても之が波及する状態となりたるに依り直に當地に於ても十二月五日秋期臨時「種痘デー」を開催し開業各醫の援助を求め豫防疫種の普及を計り秋冬に至るも一名の患者を見ず越年したるは幸なりき。豫防疫種人員は左の如し。

イ、昭和十三年種痘人員表 (第六表)

種別	種痘人員	支人員
計	七、一〇一	一、〇四三
帝國居留人口	八、一三二	一一、二八九
備考(一) 患者發生率は居留人口に對し死亡率は患者發生に對するものとす	一、一三二	一三、四八二
二、保健及防疫	一、一三二	一三、四八二
(一) 種痘	一、一三二	一三、四八二

にして軍及支那側と全力を擧げて協力調査せし其系統は明確を缺き大流行を來す懼大なりしを以つて、直ちに軍及領事館警察瀋陽市衛生局等と計り新聞及「パンフレット」を通し一般の注意を喚起し豫防宣傳に努め檢疫所を設けて豫防注射の不備的施行をなし一方總領事館と計り河水生魚生物の使用禁止天津近郊河水に於ける魚獲を禁止し天津地方防疫の完備を期したり。

イ、昭和四年以降十一年間の邦人「コレラ」患者發生及死亡數左の如し(第七表)

病名	昭和四年	五年	六年	七年	八年	九年	十年	十一年	十二年	十三年
眞性コレラ	1	1	1	1	1	1	1	1	1	1
保菌者	1	1	1	1	1	1	1	1	1	1
疑似變症	1	1	1	1	1	1	1	1	1	1
死亡	1	1	1	1	1	1	1	1	1	1
計	3	3	3	3	3	3	3	3	3	3

備考 本表は軍部及外國人を含まず

本年度に於ける「コレラ」患者發生狀況
從來「コレラ」は最近十一年間の統計に於ては比較的少く大流行と稱す程のものもなかりしに、本年度に於ては前述の如く六月二十三日天津南郊外に於て「コレラ」患者初發以來全市に大流行

(326)

を來したるは當局として遺憾の極とする處なり、本流行に際し日本租界は全く包圍せられたる状態となり民團防疫部の必死の防疫も空しく七月二十五日遂に流行地區に出入する一邦人より病菌の侵入を受けたり、爾來租界内に於て六名の邦人患者を出し内二名は死亡し華人の罹患者は一名を見たのみなり、租界の内外を通算すれば邦人罹患者三名華人罹患者二名計五名なり、此罹患者數より吾人防疫の立場にある者は重大なる問題を教示せられたる感も深うするものなり、即ち幾度となく「コレラ」豫防に付注意もせられ各自自覚もしたる邦人一萬人中に九〇一名の罹患者を出し、「コレラ」防疫に對する自覺も如何かと思はる、華人には却つて一萬人中に二、五名の犠牲者を出したるのみなり、換言すれば邦人は華人に比して約四倍の罹患者を示せり、

此數字は邦人の食物と華人の食物は其實及び嗜好を異にする爲にも依る可く、又華人側に於ては戸籍整理不十分なる爲め未發見の患者ある爲にも依る可しと謂ふも其根本は清潔なる生活に慣れ何等細菌的洗練を経ざる邦人と、細菌的に洗練せられ充分なる抵抗を有する頑強なる體質を得たる華人との間に於ける體質的差違が根本の原因をなすものと考ふ可きなり(第八表参照)要するに體質的差違に依り邦人は華人に比して四倍も該病に罹り易き素質を有すること、なりて華人と軒を並べ居を同じうし潮人と雜居同様の生活をなす邦人は實に斯くの如き重大なる危険に曝されつゝあることを明示するものなり、

従つて當地方に於ける防疫は必死の努力を擧げざるも尙不足充分を期するも尙徹せざる感あり、最善の上にも最善の努力を擧げざるが徹底を期すことを得ず、

(325)

(328)

1. 行通人の診察をなし「コレラ」疑似者の發見に勉む
2. 豫防注射證なき者の通行禁止
3. 豫防注射證なき者の強制的豫防注射
之等各檢疫所に於ける人員の配備は左の如くす。醫員一名邦人一名看護婦一名鮮人一名巡捕二名華人二名計十名を以て一日三交代とし午前六時より午後十二時に至る迄業務に従事せしむ。
(交通頻繁なる箇所には多少人員を増減したる所あり)
午後十二時以後は交通を遮斷し租界内に於ける患者發生防止の徹底を期す、
尙此際軍部の絶大な支援と北支防疫班の應援を得たることは民團として深く感謝する所なり、

患者隔離所
從來「コレラ」の流行は尙も當民團に於ては未だ「コレラ」患者收容所の設置を見ず、軍部に收容を依頼し又は普通傳染病棟に收容し、年々其方式も一定せず流行毎に之が收容には甚因感を來し居る現状なり、本年は軍に於て使用したる近郊の「バラック」を無理折衝の結果漸く之を得て改造修築し「コレラ」患者收容所に當たり、
檢病的戸口調査
前述の如く市中の防疫に對しては全力を擧げて之が完備を期したるも該病終熄の兆を見ず、租界に於ては一刻も早く該患者を發見し之が蔓延を未然に防ぐべく努力せり、
即ち各戸に「コレラ」病徴を記したる「ゼラ」を配布し一般に該病に對する認識を深からしむる

(327)

ロ、昭和十三年中コレラ罹患者數左の如し(第八表)

國籍別	居住者數	罹患者數	一萬人に對する罹患者率
日界内邦人	二二、九九七	六	二、六〇
華 人	一九、五〇〇	一	〇、五一
日界外邦人	一一、三三四	二五	二、一八
外 人	一〇、〇〇〇	二五九	二、五四

五月二十一日上海に「コレラ」發生以來海路密接なる關係にある天津に於ては何時之が來襲を受くるやも計り難き状態となりたるを以つて六月二十二日より二十九日に至るを第一回とし二回に渉り豫防注射を再開し、注射完了者には注射證書を交付する事としたり。
市中開業醫には「コレラ」ワクチンを無料配布し、豫防注射の援助を求めたるも、尙該病流行の兆あるに鑑み、日界境界線に檢疫所を設け豫防注射證なき者に對しては強制的豫防注射を施行せり

七月二十三日前述の如く日本租界出入街路九ヶ所に檢疫所を設置し左の業務に當らしむ、

と同時に防護團體及警察の協力を求め租界を三區に分ち隔日に戸別訪問をなして病者の有無を調査す。

防疫業務機構

「コレラ」防疫本部を療病院に置き防疫部編成を左の如く定む、
疑似症患者發生の通報に接したる時は直ちに本部に於て防疫醫は消毒班及菌検査班治療班を伴ひ現場に出張し疑あれば現場に於て患者を收容所に隔離し即刻治療に掛り一方防疫醫は消毒班員と共に總領事館警察に連絡汚染地帯の消毒及交通遮断地區の指定をなすこととせり。

防疫業務分擔表

- 一、防疫班
1. 檢疫所設置に關する事項
 2. 隔離病舎設置に關する事項
 3. 通行人の望診及容疑者診察に關する事項
 4. 豫防注射に關する事項
 5. 檢病戸口調査に關する事項
 6. 健康診察及交通遮断に關する事項
 7. 其他一般防疫に關する事項

(329)

(330)

一、消毒隔離班

1. 疫者の隔離に關する事項
 2. 患者發生地區の消毒に關する事項
 3. 患者發生地及其附近の交通遮断檢便及健康診察に關する事項
- 一、治療班
1. 患者收容所に關する事項
 2. 患者の收容及應急手當に關する事項
 3. 患者の治療に關する事項

一、菌検査班

1. 患者の細菌検査に關する事項
2. 患者發生地區に於ける隔離者の檢便に關する事項
3. 飲食物の細菌検査に關する事項
4. 其他一般細菌學的検査事項

一、庶務班

1. 防疫に關する通信連絡事項
2. 防疫に關する報告書作製に關する事項
3. 隔離室の設置及取締に關する事項
4. 人事の任免及監督に關する事項

5. 對外交渉に關する事項
6. 防疫委員會其他打合會議記錄作製に關する事項
7. 新聞公告及宣傳に關する事項
8. 其他一般庶務に關する事項

一、經理班

1. 金銀出納に關する事項
2. 物品購入配給及保管に關する事項
3. 患者食及發生地區内の豫防食品配給に關する事項
4. 帳簿計算書及報告票の作製に關する事項
5. 豫算決算に關する事項

一、設備班

1. 檢疫所隔離所の設備に關する事項
 2. 其他一般設備に關する事項
- 尙各班の業務は左記の通り分擔
- 一、各班統轄 樋口技師
- 一、防疫班 樋口技師、大塚技師、多田技師、看護婦七名、朝長、李防疫醫員、
- 一、消毒班、隔離班 田中技師、白井技師、島本書記(保淨課員)

(331)

(332)

一、治療班

- 井上技師、看護婦二名
- 一、菌検査班 白井技師、板倉隆員、
- 一、庶務班 中東囑託 宣極、桑原書記
- (本部應援) 非元直一、高橋喜平次
- 一、經理班 中島書記補 中山員
- 一、設備班 大泉技師 木村員

ハ、コレラ豫防注射人員統計表 (第九表)

區	別	場所	邦人	支人	計
第一區	自六月二十二日至六月二十九日	當院	五、六八三	三六五	六、〇四八
	自六月二十二日至六月二十九日	醫師會	一、二七七	七七六	二、〇五三
第二區	自七月二十日至七月二十七日	當院	一、三八一	八七四	一、二五五
	自七月二十日至七月二十七日	醫師會	五、八八八	一一、三七五	一七、二六三
計			一四、二二九	一三、三九〇	二七、六一九

(333)

二、コレラ防疫に關する検査箇所及施行期間表 (第十表)

各 班 別	檢 疫 個 所	實 施 期 間	檢 疫 延 日 數
第一検査所	旭街西端	自昭和十三年七月二十三日 至九月二十三日	六三
第二検査所	旭街東端	自 至	四九
第三検査所	山口街東端	自 至	六三
第四検査所	芙蓉街東端	自 至	一一
第五検査所	住吉街伏見街角	自 至	一一
第六検査所	福島街南端	自 至	四九
第七検査所	芙蓉街北端	自 至	五五
第八検査所	榮街北端	自 至	一一

(334)

ホ、コレラ防疫検査所豫防注射實施成績表 (第十一表)

月 別	第一班	第二班	第三班	第四班	第五班	第六班	第七班	第八班	計
七 月	三、四三三	一〇、七三三	一、三〇九	八、一三三	五、三三〇	二〇、〇〇〇	一四、六四四	三、三三四	一三三、六六
八 月	三、一六一	一、七三三	三、〇〇〇	一、八六一	一、八六一	一、七三三	一四、四三三	三、五九九	一、〇〇、〇〇
九 月	一〇、一三三	五、七三三	九、〇〇〇	一、八六一	一、七三三	一、七三三	一四、四三三	三、五九九	一、〇〇、〇〇
計	一七、〇三三	一八、七三三	一三、三〇九	九、九三三	六、九三三	二四、四三三	一四、四三三	八、八八八	一〇〇、〇〇〇

場 所 醫師會 八月分 九月分 計

一、〇〇〇 一、〇〇〇 一、〇〇〇

(三) 腸チフスバラチフス

此疾病は例年五、六月頃より年一杯終熄せず、本年も不幸昨年より遂に越年したる状態にて本年中の傳染病の最多數を占めたり。然るに内地よりの新渡來者は、冬期又は春期にては、案外注意

(335)

イ、昭和十三年腸チフス豫防週間成績表 (第十二表)

施 行 日	施 行 場 所	邦 人	支 人	計
自昭和十三年十一月三十一日 至十一月六日	當 院	三九七	二九	四二六
自 至	醫 師 會	一、〇一六	二〇四	一、二二〇
自 至	當 院	三一五	七	三二二
自 至	學 校 團 體	四、〇三七	七	四、〇三七
計		五、七六五	二四〇	六、〇〇五

を怠る傾向あり豫防注射も稍もすれば、不徹底になり易き様なり。然し本年は「コレラ」の大流行に直而して「チフス」の防疫は幾分不充分の點なかりしかとも思はるゝが、「コレラ」流行に付き、各自食物の衛生、傳染病に對する注意を怠らざりし爲入口増加に比する時はチフス患者の増加遙かに減少せるは幸なり。

(336)

イ、昭和十三年猩紅熱豫防週間施行成績表 (第十三表)

施 行 日	施 行 人 員
昭和十三年二月七日	一〇
八 日	二二
九 日	五七
十 日	四一
計	一八三

昨年の流行状態よりして本年は戦後急激なる邦人の増加により該病の流行最も憂慮せられたるも、幸十八名の患者を出したるのみにて、一名の死亡者もなく比較的好成績なり。幼稚園及小學校生徒全員につき猩紅熱反應試験を試み陽性者(猩紅熱罹患の危険ある者)のみ豫防注射を施行せり。

豫防注射成績左表の如し。

場 所		區 分		検査回数		検査延人員		健康延人員		患者延人員		全治延人員		備 考	
曙街	曙街	日籍	日籍	三業組合事務所上	曙街一七二ノ三	毎週一回	三ヶ月間健康なれば毎月二回六ヶ月間健康なれば毎月一回の恩恵あり								
新旭街	曙街	日籍	日籍	曙街一七二ノ三	曙街一七二ノ三	毎週一回	右恩恵なし								
東 站	曙街	日籍	日籍	東 站 檢 査 事 務 所	曙街一七二ノ三	毎週一回	右恩恵なし								
北 站	曙街	日籍	日籍	北 站 檢 査 事 務 所	曙街一七二ノ三	毎週一回	右恩恵なし								
富貴胡同組合	曙街	日籍	日籍	富貴胡同組合事務所	曙街一七二ノ三	毎週一回	右恩恵なし								
盛德里組合	曙街	日籍	日籍	盛德里組合事務所	曙街一七二ノ三	毎週一回	右恩恵なし								
裕德里組合	曙街	日籍	日籍	裕德里組合事務所	曙街一七二ノ三	毎週一回	右恩恵なし								
富貴胡同	曙街	日籍	日籍	富貴胡同	曙街一七二ノ三	毎週一回	右恩恵なし								
平 樂 園	曙街	日籍	日籍	平 樂 園	曙街一七二ノ三	毎週一回	右恩恵なし								

(338)

(337)

(五) 藝妓の健康診断

昭和十二年日支事變を契機として、民間管轄内の藝妓は月と共に増加の一途を辿り同年年末に於ては、在來の藝妓数の五倍に達するに至り、保健衛生上日界に居住せる支人娼妓も亦之が検査制度を適用する事になり、更に其の数の激増を見るに及び、昭和十三年正月病院院内に婦人科を設けし、検査制度の確立を見るに至れり。當時療病院婦人科に於て検査を施行しつゝ、ありたる新旭街検査の藝妓も亦漸次其の数を増加し、狹隘なる婦人科に於て検査を施行しつゝ、ありたる検査をなすあたはざる状態となり、此處に新旭街検査の當事者と話し合ひ新たに裕德里組合事務所を利用して、婦人科に於ては具曙街検査に属する平樂園のみの検査を行ひ斯くて各検査組合は各々一ヶ處の検査所並びに治療所を有する事となり、検査施行上多大の便利を得東站北站には組合街にて專屬の看護婦を雇ひし以て性病豫防並びに簡単な治療を行ひ、又富貴胡同、盛德里、裕德里の有毒者治療に關しては療病院婦人科より毎日一名の看護婦をして巡廻せしめ此等の治療に當り、且つ一方に於ては當婦人科にて外來患者として萬全の治療方法を講じ以て初期の目的たる花柳病防止並びに特殊婦人の健康増進の實を擧げ社會保健衛生の向上に資せん。

イ、昭和十三年に行ひたる検査實施状況左の如し (第十四表)

検査事項		件 数		検査事項		件 数	
尿	七	検査事項	七	検査事項	七	件 数	七
便	一五	検査事項	一五	検査事項	一五	件 数	一五
痰	三	検査事項	三	検査事項	三	件 数	三
細菌學的検査	八、九六〇	検査事項	八、九六〇	検査事項	八、九六〇	件 数	八、九六〇
細菌學的検査	七	検査事項	七	検査事項	七	件 数	七
微毒反應検査	五〇三	検査事項	五〇三	検査事項	五〇三	件 数	五〇三
ウィダール氏反應	一三一	検査事項	一三一	検査事項	一三一	件 数	一三一
ウィル、フエリックス氏	三	検査事項	三	検査事項	三	件 数	三
血液膽汁培養検査	一〇五	検査事項	一〇五	検査事項	一〇五	件 数	一〇五
骨髄液ノ細菌學的検査	五	検査事項	五	検査事項	五	件 数	五

(340)

(339)

ハ、昭和十三年依頼試験及同検査成績表 (第十六表)

合 計	富貴胡同		裕德里		盛德里其他	
	支人	鮮人	支人	鮮人	支人	鮮人
計	五二	三、九二九	二、三〇〇	二、九八九	六四三	三二一
支人	四九	二、三〇〇	一、四六九	四六六	一五九	一〇九
鮮人	三	一、六二九	一、四九〇	一、〇九	四八〇	二一〇
日人	一〇〇	一、六二九	一、〇九	一、〇九	四八〇	二一〇
計	四六	五、一四五	五、五三七	八三一	三三六	三三六
支人	四五	四四五	四四三	一〇二	四一	一〇二
鮮人	一一	一、七〇〇	一一〇〇	一、七〇〇	一一〇〇	一、七〇〇
日人	四九	三、四四〇	三、四四〇	三、四四〇	三、四四〇	三、四四〇
支人	四四	三、三二〇	三、三二〇	三、三二〇	三、三二〇	三、三二〇
鮮人	五	一一〇	一一〇	一一〇	一一〇	一一〇
日人	四九	三、三二〇	三、三二〇	三、三二〇	三、三二〇	三、三二〇

(346)						(345)									
傳	殺他自	科 外				害障謝	代陳新	病器環循				症 毒 中	病器殖生		
癩 腹結 核 核 瘰 炎 性	變 死 死	癩 變 死	癩 變 死	癩 變 死	癩 變 死	癩 變 死	脚 氣 心 症	心 臟 麻 痺	心 筋 炎	動 脈 硬 化 症	優 心 臟 衰 弱	心 臟 瓣 膜 症	中 毒 症	腎 臟 病	尿 毒 症
—	—	—	—	—	—	—	—	—	—	—	—	—	—	—	
—	—	—	—	—	—	—	—	—	—	—	—	—	—	—	
—	—	—	—	—	—	—	—	—	—	—	—	—	—	—	
—	—	—	—	—	—	—	—	—	—	—	—	—	—	—	
—	—	—	—	—	—	—	—	—	—	—	—	—	—	—	
—	—	—	—	—	—	—	—	—	—	—	—	—	—	—	
—	—	—	—	—	—	—	—	—	—	—	—	—	—	—	
—	—	—	—	—	—	—	—	—	—	—	—	—	—	—	
—	—	—	—	—	—	—	—	—	—	—	—	—	—	—	
—	—	—	—	—	—	—	—	—	—	—	—	—	—	—	
五 七	六 六	— 七	— 七	— 七	— 七	— 七	三 八	—	—	—	—	—	—	—	

(348)				(347)						
年 別	區 分	死 亡 質 數	居 留 民 人 口	病 染 傳 定 法	病 染	破 傷 風	喉 頭 結 核	腸 結 核	敗 血 症	微 毒
昭和四年		109	5,255	—	—	—	—	—	—	—
五年		123	5,256	—	—	—	—	—	—	—
六年		122	5,256	—	—	—	—	—	—	—
七年		120	5,256	—	—	—	—	—	—	—
八年		133	5,256	—	—	—	—	—	—	—
九年		133	5,256	—	—	—	—	—	—	—
十年		133	5,256	—	—	—	—	—	—	—
十一年		126	5,256	—	—	—	—	—	—	—
十二年		266	5,256	—	—	—	—	—	—	—
十三年		409	5,256	—	—	—	—	—	—	—

年 別	死 亡 質 數	居 留 民 人 口	病 染 傳 定 法	病 染	破 傷 風	喉 頭 結 核	腸 結 核	敗 血 症	微 毒
昭和十一年	14,2	22,226	—	—	—	—	—	—	—
十二年	21,2	23,426	—	—	—	—	—	—	—
十三年	12,6	24,626	—	—	—	—	—	—	—

月 日	施 行 犬 數	施 行 場 所
三月二十三日	三三	療 病 院
全二十三日	九七	全
全三十日	一九二	全

館令第一號に依る狂犬病豫防注射は一月二十二、二十三日及三十日於療病院施行其成績左の如し

五、犬に關する事項

飼犬届出數二百十八頭に對し注射施行頭數其半數にも達せざるに付同月三十日再び豫防注射を實施せり
以上三回に亘る施行總數計一九二頭なり

六、療病院に關する事項

(一) 本院 一部 増築

豫て炊事場及食堂が傳染病棟に在り、傳染病室と細菌室との間に介在して、一般職員の仕事調製の上にも甚だ危険なる状態にあり、且つ又浴場も患者と職員が同一浴場を用ふる如き危険なる状態を續け、本院職員中に傳染病に罹患する者多かりしに鑑み、食堂及炊事場浴場を病棟と別棟に増築して衛生事場及食堂は療養室に充てたり。尚ボイラー地下室造營について婦人科治療室及事務當直室をも増築。次に豫て共益會に於て病室増築案立案せられ居たる處、ボイラー室の新築に應じて二階四間を共益會より増築せり。

(二) 分院 設置

毎年傳染病流行期に於ては當院に患者收容不可能なる状態にて或は軍管理家屋を借入れ此處に收容し又は之にも收容出來ずして自宅療養の危険迄取て爲したる状態なりしが、本年は支那街南關大街ミツシヨンスカール向側家宅(軍管理家屋)に屬し、砲彈にて相當の損害を被り居りたるもの(を)を軍に依頼し望月憲兵曹長の斡旋に依り土地共四萬圓を以て購入、約七、五〇〇圓の應急修理を加へ患者約四十名收容可能の半永久的分院を設置す。

(350)

(349)

斯くて分院の開設は十月下旬となり多少遅延せしも本院に收容不可能の傳染病患者二十數名を收容本年度患者の入院に間に合ひたるは幸なり。

(三) 療病院收容傳染病患者

本年中療病院收容傳染病患者數は一六八名にして其明細表左之如し
イ、昭和十三年療病院收容傳染病患者表 (第二十二表)

病名	一月	二月	三月	四月	五月	六月	七月	八月	九月	十月	十一月	十二月	計
コレラ	1	1	1	1	1	1	1	1	1	1	1	1	12
赤痢及瘦痢	1	1	1	1	1	1	1	1	1	1	1	1	12
腸チフス	1	1	1	1	1	1	1	1	1	1	1	1	12
バラチフス	1	1	1	1	1	1	1	1	1	1	1	1	12
猩紅熱	1	1	1	1	1	1	1	1	1	1	1	1	12
痘瘡	1	1	1	1	1	1	1	1	1	1	1	1	12
チフテリア	1	1	1	1	1	1	1	1	1	1	1	1	12
計	5	6	7	4	10	18	22	25	23	27	20	31	168

(352)

(351)

口、昭和十三年療病院收容傳染病治療日數表 (第二十三表)

病名	一月	二月	三月	四月	五月	六月	七月	八月	九月	十月	十一月	十二月	計
コレラ	1	1	1	1	1	1	1	1	1	1	1	1	12
赤痢及瘦痢	1	1	1	1	1	1	1	1	1	1	1	1	12
腸チフス	1	1	1	1	1	1	1	1	1	1	1	1	12
バラチフス	1	1	1	1	1	1	1	1	1	1	1	1	12
猩紅熱	1	1	1	1	1	1	1	1	1	1	1	1	12
痘瘡	1	1	1	1	1	1	1	1	1	1	1	1	12
チフテリア	1	1	1	1	1	1	1	1	1	1	1	1	12
計	8	11	14	16	17	15	13	10	6	5	6	6	133

ニ、既往十ヶ年間療病院收容傳染病治療日數表 (第二十五表)

病名	昭和四年	昭和五年	昭和六年	昭和七年	昭和八年
コレラ	1	1	1	1	1
赤痢及瘦痢	1	1	1	1	1
腸チフス	1	1	1	1	1
バラチフス	1	1	1	1	1
猩紅熱	1	1	1	1	1
痘瘡	1	1	1	1	1
チフテリア	1	1	1	1	1
計	6	6	6	6	6

ハ、昭和十三年療病院收容傳染病治療成績表 (第二十四表)

病名	患者數	治療日數	一人平均治療日數
コレラ	12	12	1
赤痢及瘦痢	12	12	1
腸チフス	12	12	1
バラチフス	12	12	1
猩紅熱	12	12	1
痘瘡	12	12	1
チフテリア	12	12	1
計	120	120	1

(354)

月別	患者数	支入	支出	計	治療日数	治療日数			
						ジフテリヤ	瘧疾	赤痢	類似コレラ
一月	1,677	1,677	1,677	1,677	1,084	1	1	1	1
二月	1,677	1,677	1,677	1,677	1,084	1	1	1	1
三月	2,490	2,490	2,490	2,490	1,406	1	1	1	1
四月	2,490	2,490	2,490	2,490	1,406	1	1	1	1
五月	2,490	2,490	2,490	2,490	1,406	1	1	1	1
六月	2,490	2,490	2,490	2,490	1,406	1	1	1	1
七月	2,490	2,490	2,490	2,490	1,406	1	1	1	1
八月	2,490	2,490	2,490	2,490	1,406	1	1	1	1
九月	2,490	2,490	2,490	2,490	1,406	1	1	1	1
十月	2,490	2,490	2,490	2,490	1,406	1	1	1	1
十一月	2,490	2,490	2,490	2,490	1,406	1	1	1	1
十二月	2,490	2,490	2,490	2,490	1,406	1	1	1	1
計	24,900	24,900	24,900	24,900	14,060	12	12	12	12

七、實費診療
イ、昭和十三年實費診療外來患者月別表 (第二十六表)

(353)

病名	患者数	死亡	治療日数	治療日数			
				瘧疾	赤痢	類似コレラ	コレラ
瘧疾	1,677	1,677	1,677	1,084	1	1	1
赤痢	1,677	1,677	1,677	1,084	1	1	1
類似コレラ	2,490	2,490	2,490	1,406	1	1	1
コレラ	2,490	2,490	2,490	1,406	1	1	1
計	24,900	24,900	24,900	14,060	12	12	12

(356)

八、結核豫防

(一) 結核兒童の調査

結核兒童養護學級編成は從來第一小學校のみなりしが、第二小學校に於ても養護學級を左の標準に於て組織し、兒童の健康状態の監視非健康者の保護に便ならしめ身體養護健康發育の完成を期せり。

イ、頭部及膈下淋池腫脹せるもの
ロ、扁桃腺肥大著しき者
ハ、貧血症不良者
ニ、慢性氣管枝炎をもちたる者
ホ、心臓病あるもの

(二) 健康相談 (學校生徒)

レントゲン寫眞に依り、又健康診断の結果監視を要する者に就ては父兄の參集を乞ひ、各個人別に其注意事項や必要なる療養法に就て相談に應じ個人的に健康増進の道を描きたるものなり。

(三) 結核病の隔離收容

本年中療養所收容患者は三八名延人員二、五五五名にして其治療成績左之如し

(355)

月別	高入		高入	
	現金	集金	現金	集金
一月	1,677	1,677	1,677	1,677
二月	1,677	1,677	1,677	1,677
三月	2,490	2,490	2,490	2,490
四月	2,490	2,490	2,490	2,490
五月	2,490	2,490	2,490	2,490
六月	2,490	2,490	2,490	2,490
七月	2,490	2,490	2,490	2,490
計	24,900	24,900	24,900	24,900

イ、昭和十三年療養所入所患者成績表 (第二十七表)

患者數	38	治療日數	2,555	患者一人平均治療日數	67.23
治癒	19	死亡	14	現在者數	5

九、清潔法施行
 本年は春秋二期の定期清潔法施行以外に「コレラ」流行に鑑み、一般家庭の台所並便所其他不潔箇所の清掃を充分ならしめ以て「コレラ」防疫に資せんか爲め八月十五日より四日間、臨時清潔法を施行せり。尙清潔法検査施行成績表左表の通り。

イ、昭和十三年清潔法検査施行成績表 (第二十八表)

月日	邦人	鮮人	支人	空家	計
至自四月二十八日	2,818	400	2,608	136	5,962
至自八月十五日	2,700	400	2,405	138	5,643

(358)

イ、昭和十三年行路病患者別治療表 (第二十九表)

種別	患者數	治療日數	延日數	摘要
病名				
肋膜炎	1	1	1	
赤痢	1	1	1	
チフテリア	1	1	1	
肺結核	4	2	77	入院
計	7	5	81	

至自十月二十四日 計 3,091 3,833 2,357 1,200 5,951

至自十月二十八日 計 8,609 11,183 7,370 3,994 17,556

一〇、其他

特別の事情ありと認むる患者の收容並に治療及總領事館警察署よりの依頼に依り治療せし患者は左の如し

(359)

(附) 民團財産明細書

一、土地

區分	面積	現在價格(時價)	備考
埠頭用地並倉庫	2,256.56	2,256,560	
埠頭用地	4,956.96	8,922,528	
埠頭用地	3,733.33	3,733,330	
共同使所敷地	3,333.33	3,333,330	
山口街舊御所敷地	1,000.00	9,000,000	
舊汚物集捨場及朝鮮會館敷地の一部	1,000.00	9,000,000	
民間吏員宿舍敷地	1,000.00	9,000,000	
住吉街水處分場敷地	1,000.00	9,000,000	
官島街擴張道路	1,000.00	9,000,000	
敷地	1,000.00	9,000,000	
旭街二四ノ一			

(360)

其ノ他

區分	面積	備考
官有地拂下ノ内道	1,260.768	
路トナリタルモノ	5,840.163	
低賃買受地道路	3,129.913	
寄附道路	45,259.224	
右ヲ除ク其他ノ道路	2,635.539	
計	58,021.607	

本年買收セル明石街二四番地ノ内九八、七六二ヲ計上尙中限公司西側胡同常盤街へ編入ス

中原公司西側一五一、六〇一ヲ常盤街へ編入セリ

但シ花園街、常盤街貫通道路及伏見街並宮島街一部擴張道路敷地計三〇九坪三八三坪寄附ヲ受ケタルモ登記未済ニ付計上セズ

(362)		(361)	
二、建物及附屬物 銀參拾四萬八千四百參拾壹圓五拾壹仙也			
區分	延坪	價	摘要
事務所及附屬家一式	六五七	三三、〇〇〇	
煉房裝置一式		五、八〇〇	
正門及塀一式		一、六九〇	
下水道敷設一式		六、九〇〇	
伏見街職員宿舍	三〇、二〇〇	四、三三〇	新築す、
伏見街吏員宿舍	三、四〇〇	四、〇〇〇	以上事務所の部
計	三六、〇〇〇	一、七〇〇	
埠頭事務所	五、〇〇〇	五、三三〇	
倉庫	四、〇〇〇	二、五〇〇	
浪速街宿舍	二、〇〇〇	二、五〇〇	
全支那人事務所及苦力宿舍	三、〇〇〇	一、四〇〇	
全 公衆便所	一〇、〇〇〇	一、三三〇	
計	一〇、〇〇〇	一、三三〇	以上埠頭の部
橋立街新柳筒所	二、〇〇〇	四、〇〇〇	
全 新柳筒所	二、〇〇〇	四、〇〇〇	
全柳筒所借入宿舍及倉庫其他	二、〇〇〇	一、九〇〇	
住吉街柳筒所上家	二、〇〇〇	一、六〇〇	
全 備人宿舍	三、〇〇〇	六、〇〇〇	
セメント倉庫及クラツシャ	六、〇〇〇	三、九〇〇	
バ屋煉瓦塀其他	六、〇〇〇	八、五〇〇	
乳劑製造所	六、〇〇〇	八、五〇〇	新築す、
計	三六、〇〇〇	一、四二二	以上工務部の部
第一分署廳舎	三、〇〇〇	四、二二〇	
全 機械體操器具一式	三、〇〇〇	四、二二〇	
消防除器具置場及宿舍	二、五〇〇	一、二〇〇	
全 消防除器具置場及宿舍	二、五〇〇	一、二〇〇	

(361)		(363)	
一、銀 五拾萬參百貳拾壹圓九拾八仙也			
二、上 水道			
海水寺撒水唧筒所	四、〇〇〇	三、三〇〇	以上警備の部
苦力收容所及自動車庫其他	一、〇〇〇	七、〇〇〇	
橋立街撒水唧筒所共同便所	七、〇〇〇	五、〇〇〇	
保淨課事務所及自動車庫其他	七、〇〇〇	五、〇〇〇	
計	一、〇〇〇	一、〇〇〇	
三、下 水道			
一、銀 貳拾萬七千八百四拾九圓五拾五仙也			
配水徑	延 長	價	摘要
二五〇耗	五、九七米	七、〇四七〇二	本年敷設及敷設替ニヨル増加長五七〇米
二〇〇耗	五、一四五米	八、七、六七一八四	本年敷設及敷設替ニヨル増加長二、二八八、三〇米
計	一一、一二〇米	一五、八、三三三〇	
一五〇耗	一、六三〇米	一五、八、三三三〇	本年敷設替及敷設ノ結果減長 一三三米
一〇〇耗	一、四三三六米	七、二、〇五四七〇	銀 二、〇六四、七〇弗増
七五耗	七、九七米	七、二、三二〇〇	本年敷設ニヨル増加長 三〇〇米
六五耗	八、二七米	四、一、二二〇〇	銀 二、五四一、〇〇弗増
計	二二、三三三米	三三、〇六五〇九	本年敷設ニヨル増加長 三〇〇米
消火栓其他	二二、三三三米	二二、七、〇八四九五	本年消火栓増設、改造其他 三、九七三、九〇弗増
四、下 水道			
一、銀 五拾萬參百貳拾壹圓九拾八仙也			
價	格	街 名	延 長
一〇、三四八〇〇	〇〇	蓬 菜 街	一一、七七六 七六
六七、九三一	一六	松 島 街	一一、七一一 六五
一〇、九〇三	九五	浪 速 街	二〇 〇三
八九、五五二	三六	宮 島 街	一、三九〇 〇三

(366)

(365)

一九、六一四	二四、五二六	五、三八八	一、六八二	七、六六二	四、七五九	八、三〇三	二、〇四九	七、七六四	三、〇六九	八、〇〇五	七、一三三	六、六六一	二、四八五
七十七	三十九	二十八	六〇	九三	六八	三九	三〇	七〇	三六	二一	〇六	一六	〇九
住吉街	興津街	三島街	加茂街	淡路街	石山街	須磨街	香取街	明石街	吉野街	春日街	橘日街	芙蓉街	小松街
一五六	四一〇	七〇四	一六一	九四八	三九二	八八九	三一	八三九	三三九	七六五	六八一	七〇九	二五〇
三〇	四六	五〇	六二	九八	五二	五三	六〇	四五	八八	九〇	四六	〇四	一八

(368)

(367)

五、備品				一、銀參拾壹萬六千五百五拾八兩七拾九仙也			
科	目	昭和十三年十月現在 數量 價格	昭和十三年中購入 數量 價格	昭和十三年中廢品 數量 價格	昭和十三年十月現在 數量 價格		
事務所備品	一、三〇	一、三〇	一、三〇	一、三〇	一、三〇	一、三〇	一、三〇
會議室備品	一、三〇	一、三〇	一、三〇	一、三〇	一、三〇	一、三〇	一、三〇
義勇隊備品	五、九四	五、九四	五、九四	五、九四	五、九四	五、九四	五、九四
警備備品	六、六二	六、六二	六、六二	六、六二	六、六二	六、六二	六、六二
巡捕貸與品	二、四三	二、四三	二、四三	二、四三	二、四三	二、四三	二、四三
消防器具	四、七〇	四、七〇	四、七〇	四、七〇	四、七〇	四、七〇	四、七〇
土木器具	六、八二	六、八二	六、八二	六、八二	六、八二	六、八二	六、八二
水道器具	三、〇〇	三、〇〇	三、〇〇	三、〇〇	三、〇〇	三、〇〇	三、〇〇
埠頭器具	四、一〇	四、一〇	四、一〇	四、一〇	四、一〇	四、一〇	四、一〇
合計		五〇,〇〇〇	一〇,〇〇〇	二,〇〇〇	三〇,〇〇〇		九〇

(370)

(369)

<p>(370)</p> <p style="text-align: center;">(第二部)</p> <p style="text-align: center;">第一、學務</p> <p style="text-align: center;">一、天津第一日本尋常高等小學校</p> <p style="text-align: center;">第一、設置</p> <p>一、位 置 天津日本租界芙蓉街</p> <p>二、通學區域 1. 日本租界明石街以北 2. 明石街延長線以北の佛界、支那街、 伊太利租界、特別第二區、河北一帶、</p> <p>三、沿革 一、明治三十五年十二月一日開口大街に創立。私立天津小學校と稱す。児童數十四名。 一、明治三十六年六月一日山口街に移轉 一、明治三十六年三月二十日居留民會の決議により始めて公設の教育機關となり、天津小學校と改稱す。而して小學校令に準據し尋常科四ヶ年高等科四ヶ年とす。在籍児童數三十</p>	<p>(369)</p> <table border="1"> <tr> <td>衛生器具</td> <td>100.00</td> <td>3,545.50</td> <td>5,041.50</td> </tr> <tr> <td>保淨器具</td> <td>1,862.00</td> <td>1,400.00</td> <td>3,262.00</td> </tr> <tr> <td>合 計</td> <td>2,862.00</td> <td>4,945.50</td> <td>7,807.50</td> </tr> </table> <p>六、有價證券銀行預金及現金</p> <p>一、銀貳拾六萬六千九百六拾五兩六拾八仙也</p> <p style="text-align: center;">內 譯</p> <p>一、銀五萬壹千兩也 (天津製氷株式會社株券貳千株銀四萬兩也及濟安自來水公司株券壹百拾株銀壹萬壹千兩也)</p> <p>一、銀貳拾萬貳千六百四拾九兩六拾五仙也 天津銀行預金</p> <p>一、銀壹萬貳千四百貳拾兩四拾九仙也 正金銀行預金</p> <p>一、銀參百拾兩六拾六仙也 朝鮮銀行預金</p> <p>一、銀五百八拾四兩八拾八仙也 現金</p> <p>一、金五拾萬圓也 負債の部</p> <p style="text-align: center;">第七團債</p> <p style="text-align: center;">有價證券</p> <p>一、銀貳拾六萬六千九百六拾五兩六拾八仙也</p>	衛生器具	100.00	3,545.50	5,041.50	保淨器具	1,862.00	1,400.00	3,262.00	合 計	2,862.00	4,945.50	7,807.50
衛生器具	100.00	3,545.50	5,041.50										
保淨器具	1,862.00	1,400.00	3,262.00										
合 計	2,862.00	4,945.50	7,807.50										

(372)

(371)

<p>(372)</p> <p style="text-align: center;">內 學外運動場</p> <p style="text-align: center;">二、校 舍</p> <p>普通教室 三〇室</p> <p>特別教室 三室</p> <p>理科室 一室</p> <p>手工室 一室</p> <p>唱歌室 一室</p> <p>其他 二室</p> <p>職員室 一室</p> <p>教直室 一室</p> <p>理科準備室 一室</p> <p>宿直室 一室</p> <p>少年用具室 一室</p> <p>湯浴場 一室</p> <p>體操器具室 一室</p> <p>湯呑室 一室</p> <p>暖房機關室 一室</p> <p>圖書室 一室</p> <p>溫物置室 一室</p> <p>御眞影奉安庫 一室</p> <p>昭和十三年內校舎に關する特別事項 一、昭和十三年八月 児童増加のため屋內體操場を普通教室三室に模様替 一、校舎増築 鐵筋コンクリート三階建校舎増築工事。約廿萬圓の豫算を以て昭和十三年七月起工。目下建築中</p>	<p>(371)</p> <p>四名、</p> <p>一、明治四十年五月福島街新校舎に移轉</p> <p>一、明治四十年九月天津居留民法施行せられ、本校は民團の經營に移り、天津日本居留民團立天津尋常高等小學校と改稱。在籍児童數八十五名。</p> <p>一、明治四十一年四月小學校令の改正に伴ひ尋常科六ヶ年高等科二ヶ年に改行。</p> <p>一、明治四十一年四月二十五日在外指定學校の認可を得。</p> <p>一、明治四十一年九月一日教育勸諭本御下賜。</p> <p>一、明治四十二年五月伏見宮殿下御來津銀壹百兩を下賜さる。よつてその記念として児童安庫を設けず。</p> <p>一、大正六年九月芙蓉街(現在の地)に校舎新築移轉</p> <p>一、御眞影御下賜、大正十年十月二十八日、昭和四年六月十三日</p> <p>一、昭和五年八月十五日財團法入天津共益會の經營となる。</p> <p>一、昭和十一年四月一日新に、天津第二日本尋常小學校設立せられしにより、天津第一日本尋常高等小學校と改稱す。</p> <p>一、管理者天津共益會は昭和十三年八月一日天津日本居留民團に併合せられしにより本校の管理は居留民團の手に移る。</p> <p style="text-align: center;">第二、設置 備</p> <p>一、校 地 二一八四坪</p>
---	---

(386)

(385)

松本	小野	永井	中島	護養
藤本、末永	江藤、長野	竹下、小椋	材尾、秀島	定期身體検査、種痘、眼疾検査、反應注射、豫防注射、齒牙検査、 糞便検査、視力検査、洗眼検査、太陽燈照射、給食消毒液合嗽藥備 有輕微外傷治療、消毒、衛生器具保管
學藝會、展覽會、談話會、映寫會、 成績品展示、指示教育、成績發表會 兒童文庫、兒童課外讀物、溫度表作製	校舎内外清潔整頓、奉仕作業、勤務週間、學校園、樹木、作業用具 保管	陸上運動會、水上運動會、歩行會、朝會體操、競技會、課外運動、 運動具の整理保管	運動會、校庭撒水	擴聲器、校庭撒水

一、職員研究修養

(イ) 研究發表表

三月一日、二日 低學年全體學習 木村訓導

三月一日、二日 第十二、教授

(388)

(387)

(ハ) 研究會

六月八日 體操演習會

九月十日 體操演習會

二、學級經營案並反省錄 每週放課後二回

三、教材配當表 四月末日、三月末日提出學校長檢閱

四、學年配當表 每日立案學校長檢閱

五、學年配當表 每學期當初作製、學校長檢閱

六、成績考查會 每週金曜日同學年擔任會合、今週の反省と次週の打合せ。

七、成績物掲出 各擔任隨時施行、每學期、末學年末原簿に記入、學校長檢閱。

八、揭示教育 (イ) 學級揭示 教室背面黑板を利用して一般學習材料其他
時事問題を掲出。
(ロ) 學校揭示 全職員每週交代して之に當る。揭示要項
同前。

九、展覽會

自一月二十日至三月三日 書初展覽會

自三月二十日至三月二十四日 學年末展覽會

自九月十日至九月二十日 夏季休暇作品展覽會

自五月十一日至五月二十日 各學年實施

自五月九日至五月二十八日 尋 五

自七月一日至全月十五日、參加兒童尋四以上二百十三名

六月二十五日より南開大學構内開校せる七月十日以降は軍の都合により開校せり。

第十三、訓練

一、國民精神演習に關する施設

1、國旗掲揚 毎月一日、十五日、祝祭日、記念日。

2、天津神社參拜 同 右

3、勅語御下賜記念日に於ける聖旨奉戴

教育勅語、國民精神作興詔書、訓 話、勤勞作業、展覽會。

4、國民的行事の生活の徹底

四大節、祭日、節分、雜祭、陸海軍記念日、端午節。

(389)

- 5、時の記念日、乃木祭、滿洲事變記念日、義士祭、合同訓話
前記の場合並朝會時之を行ふ。
- 6、宮城遙拜
朝會の際之をなす。
- 7、奉安殿禮拜
兒童登校退本の際行ふ。
- 二、校訓級訓の服膺
校訓「自治自強」並に級訓を各教室に掲出、朝夕服膺、之が實踐の徹底を期す。
- 三、實踐週間の實施
禮儀週(二月) 自治週(三月) 規律週(四月)
親切週(五月) 清潔週(六月) 規律週(九月) 整頓週(十月)
國民精神作興週(十一月) 規律週(十二月)
- 四、合同訓練
尋一、尋二、尋三、尋四、尋五、尋六の四團に分けて毎月二回以上集團的行動訓練を行ふ。
- 五、檢閲
訓練細目に随つて服裝、整頓、忘物、衛生、學用品使用狀況、記名、所持品等の檢閲都度の其實施。

(390)

- 六、自治訓練
1、學級自治會 毎月一回 今月の反省整月の計劃
- 2、部會 訓練部、發生源、作業部、運動部、養護部の各部會。各學級自治會より各部代表者二名参加、毎月一回
- 3、總會 毎月一回尋三以上の代表者にて開催、今月の反省、將來の計劃につき協議傳考 部會總會は開催の場所なきため九月以降停止
- 七、勤勞作業施設
1、教室の清潔整頓 尋二以上毎日當番制にて實施
- 2、特別教室 教具室、校具室の整理整頓 尋四以上兒童分擔之に當る
- 3、定期大掃除 月一回、尋四以上兒童分擔
- 4、校庭小石拾ひ 月一回全校兒童
- 5、奉安殿清掃奉仕 尋三以上各學級毎週交替にて奉仕
- 6、天津神社清掃奉仕 同 右
- 7、體操器具搬出入 尋五以上各學級毎週交替
- 8、學校園植物栽培 全校兒童
- 9、校具の整理手傳
- 10、落葉拾ひ
- 八、時局下の特別施設

(391)

- 1、皇軍感謝日設定
九月以降毎月一日を皇軍感謝日として事變に關する訓話、武運長久祈願、忠靈奉安所參詣、軍病院慰問、慰問品、發送を行ふ。
- 2、堅忍持久日
九月以降毎月十五日を堅忍持久日として天津神社參拜、合同訓練、剛健歩行會、消費節約展覽會を行ふ。
- 3、日の丸辦當
一月以降毎月一日、十五日には全兒童日の丸辦當を持参し皇軍の勞苦を偲び精神作興に資す。
- 4、國防獻金
一月より三月まで三箇月間、京津日日新聞社經由獻金。
- 5、郵便貯金獎勵
環境として消費節約の習慣を養ひ時局下就後國民の務として五月以降貯金を獎勵し學校經由貯金を實施す。
- 6、軍病院慰問
毎日曜日、學年交替又は學級交替に行ふ。慰問品贈呈、學藝演出等をなす。
- 7、忠靈奉安所參詣
毎月一日、其他各種記念日、事變記念日。

(392)

- 8、消費節約展覽會(學用品使用法、廢物利用法一覽)
第一回 自六月十八日 至六月二十二日
第二回 自九月十三日 至九月十八日
第三回 自十二月十五日 至十二月十六日
- 9、戰況報知
廊下に大地圖を掲出し日々の戰況を記入し戰況を一覽せしむ。
- 10、映畫觀覽
事變ニリス時局映畫を臨時觀覽せしめ時局認識に資す。
- 11、事變談話會
毎月一回各學級にて實施、銃前の忠勇美談、銃後の美談を發表し合ふ。
- 12、傷病兵並遺骨見送
- 13、慰靈祭參列
- 九、朝會
始業前十分間を之に當て、宮城遙拜、訓話、體操を實施す。
- 第十四、養護
- 一、運動競技施設
1、朝會體操 毎朝會時、ラヂオ體操又は教練
- 2、體操教授

(393)

3、步行 會 鍛鍊を目的とする近郊徒歩、月二回
 4、野球大會 六月、十月
 5、ドッチボール大會 六月、十一月
 6、運動會 十月十四日、於住吉街グラウンド
 7、水泳並スケート 水泳は民間プールにて實施毎日職員二名交替指導、スケートは海光寺池にて職員引率の下に練習
 8、ビンボン大會 三月中三日間
 9、課外運動 九月、十月、十一月の好季節を利用して各學級毎週二時間以上、遊戯競技の課外指導をなす。

二、身體検査
 1、新入學兒童豫備身體検査 二月下旬
 2、母國修學旅行參加兒童身體検査 四月上旬
 3、定期身體検査 四月中
 受檢人員 男 四九三 女 四九一 計 九八四
 要 注 意 者 男 六九 女 五一
 要 發 護 者 男 七〇 女 四八
 4、臨海學校參加希望者健康診斷 六月下旬
 5、上級學校受験兒童身體検査 十二月中

(394)

三、眼疾検査
 第一回 檢 校 月 受 檢 人 員 ト ラ ホ ー ム 症 疑 似 症 結 膜 炎
 一 二 八七〇 一〇 四二 四七八
 二 五 一〇九一 六 二三 五七六
 三 九 一三二二 一九 六九 五〇三

四、口腔検査 四月十五日 全校兒童
 五、體位測定 一月、四月、八月 身長、胸圍、體重測定、虛弱兒童は毎月一回
 六、治療、豫防
 洗眼、毎月實施、洗眼兒童約五〇
 太陽燈照射、隔日實施、照射兒童約七〇
 齒牙治療
 ヤトコニ注射
 豫防注射 猩紅熱 腸チブス
 コレラ 痘
 七、營養検査

(395)

給食 給食兒童八〇 毎日實施。
 肝油 服用 毎日實施
 牛乳 飲用 毎日飲用
 兒童身長體重胸圍平均表
 服用兒童約三二〇
 飲用兒童約六〇

年 齡	男			女		
	身長	體重	胸圍	身長	體重	胸圍
七 年	内地 一〇六・八 天津 一一二・九	内地 一八・三 天津 一八・三	内地 一七・七 天津 一七・七	内地 一〇七・七 天津 一一〇・八	内地 一七・五 天津 一七・八	内地 一五・三 天津 一五・三
八 年	内地 一一三・九 天津 一二〇・一	内地 一九・六 天津 一九・六	内地 一八・七 天津 一八・七	内地 一一三・九 天津 一二〇・一	内地 一八・三 天津 一八・三	内地 一六・三 天津 一六・三
九 年	内地 一二八・八 天津 一三三・二	内地 二四・一 天津 二四・一	内地 二二・八 天津 二二・八	内地 一二八・八 天津 一三三・二	内地 二二・五 天津 二二・五	内地 一九・九 天津 一九・九
一〇 年	内地 一四一・三 天津 一四六・五	内地 二九・五 天津 二九・五	内地 二七・五 天津 二七・五	内地 一四一・三 天津 一四六・五	内地 二五・〇 天津 二五・〇	内地 二二・三 天津 二二・三
一一年	内地 一五三・六 天津 一五八・七	内地 三三・四 天津 三三・四	内地 三一・三 天津 三一・三	内地 一五三・六 天津 一五八・七	内地 二七・〇 天津 二七・〇	内地 二四・六 天津 二四・六
一二 年	内地 一六六・三 天津 一七一・五	内地 三九・五 天津 三九・五	内地 三七・三 天津 三七・三	内地 一六六・三 天津 一七一・五	内地 二九・〇 天津 二九・〇	内地 二六・一 天津 二六・一

備考 内地兒童ノ平均發育ハ文部省發表昭和九年ニ於ケル全國兒童ノ平均ヲ示セルモノナリ
 天津兒童ノ平均發育ハ昭和十三年四月ヲ示セルモノナリ

(396)

第十五、家庭との連絡
 一、家庭訪問
 年一回第一學期に行ふを本體とし、其の他必要ある毎に隨時實施
 四月三十日 全校母會、學校長挨拶、學校醫、齒科醫講演、各學年懇談
 十二月中 各學年毎に期時を定め期間中毎日數人を招致して、授業參觀、成績物閱覽、懇談をなす。
 二、母 會
 各科成績品の家屋廻覽。第一回(二月中)
 第二回(六月中) 第三回(十一月中)
 第十六、郷土的教育事項
 一、天津神社例祭 春季二回の本祭日には國旗掲揚合同訓話合同參拜をなす。
 二、旗行列 徐州陥落 廣東陥落 漢口陥落
 三、戰役將兵慰靈祭參列 其の都度參列

(397)

四、傷病兵、遺骨見送 其の都度實施
 五、軍病院慰問 毎月曜日交替實施
 六、記念日
 北清事變記念日、學校長訓話、墓地參拜、
 居留民團創設三十週年記念日、學校長訓話、天津神社參拜、鈴木敬親氏胸像參拜、
 創立記念日、(十二月一日) 記念式、學級學藝會舉行
 七、支日學童交遊
 體育觀摩會(五月十四日) 河北第一師範學校に開催、五年兒童參加、合同體操實演、
 學藝會(十二月十日) 北寧公園内公會堂に於て開催の日支學童交遊學藝會に學校代
 表四十名參加出演。
 八、市民運動會(十月二十三日) 住吉街民團運動場にて開催の市民運動會に出場、三、四年
 合同旗體操、五、六年合同訓練、三、四、五、六年合同綱引の三種日實演、
 九、落葉拾ひ作業 九月、十月中各學級交替にて實施學校園の土質改良。
 第十七、其他

(398)

昭和十三年三月卒業生	男	五九	昭和十三年三月卒業生	女	六〇
卒業後の状況	人員	三三	卒業後の状況	人員	五四
天津商業學校	三		天津青年學校	一	
大連商業學校	三		青島商業學校	一	
旅順商業學校	一		青島商業學校	一	
青島商業學校	一		青島商業學校	一	
青島商業學校	一		青島商業學校	一	
天津青年學校	五		天津青年學校	一	
天津青年學校	五		天津青年學校	一	
天津青年學校	五		天津青年學校	一	
天津青年學校	九		天津青年學校	一	

二、天津第二日本尋常小學校
 第一、設置
 天津日本租界濱路街四

(399)

二、通學區域
 日本租界佛租界華街は明石街及び其の延長線の西部で英租界特別一三四區及その以南の郊外より通學する
 但し鮮童特別學級兒童は天津全市を通學區域としてゐる、
 三、沿革
 近年北支狀勢に活況を呈し邦人の進出夥しく在留民の増加するに作ひ就學兒童も亦日を遂ふて其の數を増し天津日本尋常高等小學校々舎にては狹隘を告げんとする時に當り、天津共益會は之より早く第二小學校創設の必要を洞察し、昭和八年頃より着々之を計劃し、遂に昭和十年四月三日地鎮祭並に起工式を舉ぐるに至り、之より約一ヶ年間に費し翌昭和十一年三月三十一日工を竣り同年四月一日より開校、校名を天津第二日本尋常小學校と稱す同年四月二十六日落成式を舉行す次いで同年七月兒童數の増加狀態に鑑みて更に校舎増築工事に着手昭和十二年三月東館を竣工す。
 昭和十一年二月四日天津日本總領事館より設立を許可せられ同年四月一日在外指定學校の指定を受く、
 十三年八月一日より居留民團に移管された。
 第二、設置
 二九四坪六〇六

(400)

内屋外運動場	一八四一坪七四四
學校園	約六〇〇坪
普通教室	三三
特別教室	一
圖書手工室	一
其他	一
職員室	二
物置	三
牛乳飲用室	一
使丁室	一
矯正體操室	一
1、八月職員室、校長室及應接室、を普通教室に改造物置(地下室)を浴室に改造 泰安庫新築	一
三、備品	
總點數	七三〇點
內圖書	二二五點
教具	二三六一點
總價格	四九九七四圓六一錢
	七〇四圓四七錢
	一七八二〇圓六九錢

		(402)		(401)	
校具	四六三四點	三、昭和三年度臨時費		三、昭和三年度臨時費	
		本年預算額	前年度預算額	本年預算額	前年度預算額
科	目	銀	比	銀	比
一、總額		銀 三、八〇〇〇	增	銀 三、八〇〇〇	增
二、俸給		銀 三、三〇〇〇	增	銀 三、三〇〇〇	增
三、備當		銀 一、五〇〇〇	減	銀 一、五〇〇〇	減
四、圖書		銀 一、〇〇〇	增	銀 一、〇〇〇	增
五、教具		銀 一、〇〇〇	增	銀 一、〇〇〇	增
六、校具		銀 一、〇〇〇	增	銀 一、〇〇〇	增
七、修繕		銀 一、〇〇〇	增	銀 一、〇〇〇	增
八、消耗品費		銀 八、〇〇〇	增	銀 八、〇〇〇	增
九、通信費		銀 一、〇〇〇	增	銀 一、〇〇〇	增
十、旅費		銀 一、〇〇〇	增	銀 一、〇〇〇	增
十一、學費		銀 一、〇〇〇	增	銀 一、〇〇〇	增
十二、國費		銀 一、〇〇〇	增	銀 一、〇〇〇	增
十三、研究會費		銀 一、〇〇〇	增	銀 一、〇〇〇	增
十四、宿舍料		銀 一、〇〇〇	增	銀 一、〇〇〇	增
十五、宿舍直料		銀 一、〇〇〇	增	銀 一、〇〇〇	增
十六、保險料		銀 一、〇〇〇	增	銀 一、〇〇〇	增
十七、雜費		銀 一、〇〇〇	增	銀 一、〇〇〇	增
合計		銀 三、八〇〇〇	增	銀 三、八〇〇〇	增

		(404)		(403)	
校具	四六三四點	三、昭和三年度臨時費		三、昭和三年度臨時費	
		本年預算額	前年度預算額	本年預算額	前年度預算額
科	目	銀	比	銀	比
一、總額		銀 三、八〇〇〇	增	銀 三、八〇〇〇	增
二、俸給		銀 三、三〇〇〇	增	銀 三、三〇〇〇	增
三、備當		銀 一、五〇〇〇	減	銀 一、五〇〇〇	減
四、圖書		銀 一、〇〇〇	增	銀 一、〇〇〇	增
五、教具		銀 一、〇〇〇	增	銀 一、〇〇〇	增
六、校具		銀 一、〇〇〇	增	銀 一、〇〇〇	增
七、修繕		銀 一、〇〇〇	增	銀 一、〇〇〇	增
八、消耗品費		銀 八、〇〇〇	增	銀 八、〇〇〇	增
九、通信費		銀 一、〇〇〇	增	銀 一、〇〇〇	增
十、旅費		銀 一、〇〇〇	增	銀 一、〇〇〇	增
十一、學費		銀 一、〇〇〇	增	銀 一、〇〇〇	增
十二、國費		銀 一、〇〇〇	增	銀 一、〇〇〇	增
十三、研究會費		銀 一、〇〇〇	增	銀 一、〇〇〇	增
十四、宿舍料		銀 一、〇〇〇	增	銀 一、〇〇〇	增
十五、宿舍直料		銀 一、〇〇〇	增	銀 一、〇〇〇	增
十六、保險料		銀 一、〇〇〇	增	銀 一、〇〇〇	增
十七、雜費		銀 一、〇〇〇	增	銀 一、〇〇〇	增
合計		銀 三、八〇〇〇	增	銀 三、八〇〇〇	增

(406)				(405)			
修 讀 綴 書	算 地 理 地 國	理 地 理 地 國	算 地 理 地 國	計	計	計	計
手 體 唱 圖 理 地 國 算 書 綴 讀 修	工 操 歌 講 科 理 史 術 方 方 方 身	身 方 方 方 術 史 理 科 講 歌 操 工	身 方 方 方 術 史 理 科 講 歌 操 工	計	計	計	計
尋	尋	尋	尋	一三	一三	一三	一三
尋	尋	尋	尋	一三	一三	一三	一三
尋	尋	尋	尋	一三	一三	一三	一三
尋	尋	尋	尋	一三	一三	一三	一三
尋	尋	尋	尋	一三	一三	一三	一三

(408)				(407)			
工 軍 軍 官	業 屬 人 吏	開 校 日 數	授 業 日 數	台 大 長 愛 島 三 滋 石 山 山 官 群 東	裁 計 總	裁 計 總	裁 計 總
三 七	〇 二 六	二 二 九	二 〇 四	灣 分 崎 媛 根 重 賀 川 梨 形 城 馬 京	一 七 三	一 七 三	一 七 三
六 七	四 二 六	九 四 八	九 〇 二	中 沖 熊 高 鳥 岡 兵 福 長 靜 岩 柵 手 木	二 一 三	二 一 三	二 一 三
六 七	四 二 六	五 一 八	五 〇 二	外 朝 鹿 福 德 廣 奈 京 新 愛 青 茨 千	二 一 七	二 一 七	二 一 七
一 四	七 七	四 三 九	四 二 三	北 官 佐 香 山 和 大 富 岐 秋 福 琦	二 〇 八	二 〇 八	二 〇 八

(410)

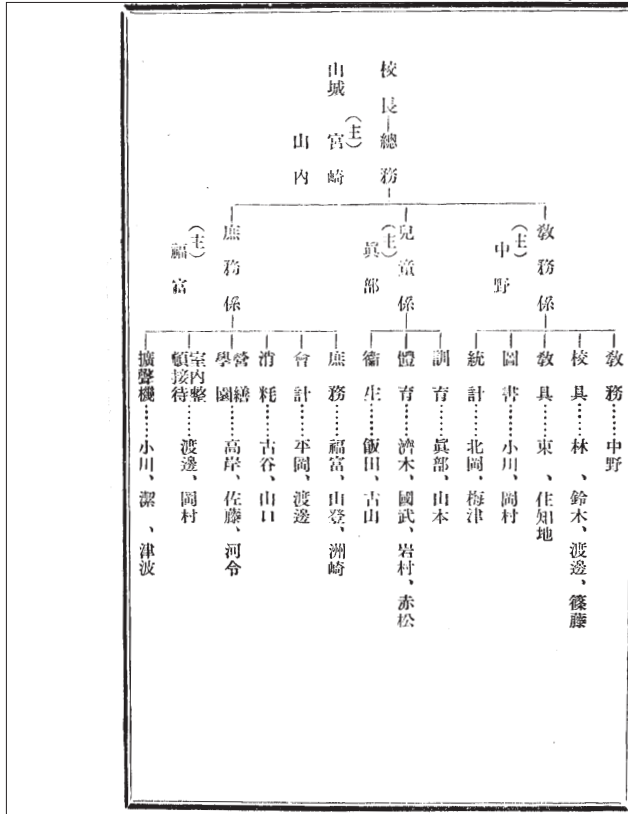

(409)

無仲整大爲染行果技金自藥洗貸食土水	職居醫工爲替物業商物師業車商業店業屋	一	二	三	四	五	六	七	八	九	一〇	一一	一二	一三	一四	一五	一六	一七	一八	一九	二〇	二一	二二	二三	二四	二五	二六	二七	二八	二九	三〇	三一	三二	三三	三四	三五	三六	三七	三八	三九	四〇	四一	四二	四三	四四	四五	四六	四七	四八	四九	五〇	五一	五二	五三	五四	五五	五六	五七	五八	五九	六〇	六一	六二	六三	六四	六五	六六	六七	六八	六九	七〇	七一	七二	七三	七四	七五	七六	七七	七八	七九	八〇	八一	八二	八三	八四	八五	八六	八七	八八	八九	九〇	九一	九二	九三	九四	九五	九六	九七	九八	九九	一〇〇
-------------------	--------------------	---	---	---	---	---	---	---	---	---	----	----	----	----	----	----	----	----	----	----	----	----	----	----	----	----	----	----	----	----	----	----	----	----	----	----	----	----	----	----	----	----	----	----	----	----	----	----	----	----	----	----	----	----	----	----	----	----	----	----	----	----	----	----	----	----	----	----	----	----	----	----	----	----	----	----	----	----	----	----	----	----	----	----	----	----	----	----	----	----	----	----	----	----	----	----	----	----	----	----	-----

(412)

六、五マデ
六、一五 飯盒炊餐 四梅
六、一九 遠足 四梅櫻
九、一一 六里台方面へ 三、四櫻
九、二五 北寧公園へ 三、四櫻及四、五櫻
一〇、一三 六里台へ遠足 三年全體
一一、一二 壯行會 北寧公園 三年以上

へ、成績考査
各學期に三四回宛各學科について行ふ
各學期とも一回校長考査といつて各學年が同一問題で考査をなし平均點點數及何點級何人と調査して校長に提出する。

ト、成績物の處理
各科の成績物を低學年は點數にて示し優良なるものは揭示し或は家庭回覽にして父兄に閱覽して頂いてゐる。

子、學級 文庫
各學級に父兄會寄贈の本圖及書籍を配し低學年は主として讀物を購入して情操陶冶を期し高學年は興味の中にも研究材料となるものを集めて學科の參考資料に供してゐる。尚毎年補充

(411)

第十二、教授

イ、學年會 每週同學年擔任が會合し來週の教授事項行事豫定の打合せを行ふ
ロ、教授豫定案 每週各學年打合せを行つた事項を記して校長に提出する。
ハ、職員會 毎月第一第三水曜日及臨時
ニ、教授資料蒐集
ホ、校外教授

一、一二 公大六廣見學 四年
二、二〇 大倉農場へ遠足 三櫻
三、二六 八里台へ遠足 三櫻
四、二七 北寧公園へ遠足 六松、桃
三、一〇 高射砲隊 全學年
三、一九 航空隊 五年及三四櫻
四、一九 塘沽旅行 四年全體
四、二二 中日學院へ(アヒル) 四年全體
五、一一 公大六廣へ遠足 四梅
五、一四 遠足 一、二、三年
五、一七 北京旅行 五年
五、一六ヨリ 日本旅行 六年

(413)

リ、映畫 教育
 一、一ニヨリ 忠臣蔵 全學年
 一、一三 事變ニユース 全學年
 一、一六 怒濤をけつて 全學年 浪花館
 二、一三 五人の斥候兵 三年以上
 四、二九 ニュース外二篇
 五、一八 映畫會 三年以上女學校講堂
 一、一五 一、二、三年
 一、一六 一、五、六年

又、講 話
 一、二九 童話(小林氏) 全學年
 二、二二 童話(石橋氏) 全學年
 五、二八 講話(海軍武官) 四年以上
 一、二、一六 講習カテイバン製法 六年女兒

ル、揭示 教育
 毎週一回各階の廣場及教室の背面黑板に其の週中の國民的行事及社會事項の偶發事項を揭示して理解させる。

(414)

ヲ、修學 旅行
 四、二三 塘沽旅行 四年
 五、七六 北京旅行 五年
 五、一六 日本旅行 六年

ワ、學 校 園
 道路に面せる空地及び校庭の花壇を利用して教材を栽培し児童に手入をさせ勤勞精神をも涵養する。

カ、課外 復習
 教材の難解のものは疲勞を考慮して短時間行ふ五六年は毎週の時間割を作成して行ふ。

ヨ、家庭 通信
 毎週一回學科の進度や行事豫定訓練養護其の他の注意事項を記して知らせ復習豫習に便利のやうにしてゐる。

ク、田園 學校

(415)

南海大學内に夏季休暇中児童引率して自由に遊歩させ體育部外教授の一助とする。

第十三、訓練

イ、學習的 訓練
 ロ、規律的 訓練
 ハ、公共的 訓練
 ニ、教育的 訓練
 ホ、作法的 訓練
 ヘ、勤勞的 訓練
 ト、趣味的 訓練
 チ、自治的 訓練

學校自治
 個人
 學級
 校級

以上の諸訓練は或は校長の朝會訓話により或は教室内運動場外に於て時と處とを選ばざるの時々によりて擔任より訓話又は實地指導に於て訓練の向上を期してゐる。

第十四、養護

(416)

養護は體育施設中の消極的方面に入るを以て本年中の體育施設中の消極的方面を以下列記すれば左の如く實施してゐる

イ、肝油 服用 毎月平均 二五〇名内外 虛弱児童及び希望者に施してゐる
 費用は一二年三四年五六年の三段に分け二〇錢三〇錢四〇錢を徴集してゐる

ロ、太陽燈 照射 第一小學校に設備してゐるので本校も第一に虛弱者希望者を御願して照射してゐる、毎月約二十名位

ハ、注 射
 コレラ豫防猩紅熱豫防腸チブス豫防等必要に應じ之を行つてゐる

一、二四 猩紅熱反應注射 第一回 四七名
 二、一 猩紅熱豫防注射 第二回 〇
 二、一五 〇
 二、二二 〇
 四、一三 種 痘 第三回 〇
 六、二一 コレラ豫防注射 全兒童
 一〇、二五 腸チブス豫防注射 第一回 全兒童

		(417)		(418)	
		胸圍		身長	
		女	男	女	男
一、父兄會總會 六月二十二日父兄總會を開き委員選出と同時に學校の施設概況を説明し質問に應じ教育に關する意見交換を行った。	本校	五三〇	五七五	一〇九八	一一一七
	平均	五三〇	五七五	一〇九八	一一一七
	七(二年)	五三〇	五七五	一〇九八	一一一七
	八(二年)	五三〇	五七五	一〇九八	一一一七
	九(三年)	五三〇	五七五	一〇九八	一一一七
	一〇(四年)	五三〇	五七五	一〇九八	一一一七
	一一(五年)	五三〇	五七五	一〇九八	一一一七
	一二(五年)	五三〇	五七五	一〇九八	一一一七
	一三	五三〇	五七五	一〇九八	一一一七
	一三	五三〇	五七五	一〇九八	一一一七

		(419)		(420)	
		胸圍		身長	
		女	男	女	男
一、父兄會 十一月二十一日より五日間授業參觀及懇談を全父兄に對して招待状を發した所八九三名の父兄來校して好結果を得た。 毎週末週の學科進捗訓練及學校行事を印刷して配布し學校に協力を願つてゐる。 二、通信簿 學業及身體狀況は通信簿により其の都度連絡通知をしてゐる。 三、其他 特別な事項は教師の家庭訪問又は父兄に來校を求めて兒童の教養に努めてゐる。 四、胸圍増進 本年度の力點として努力してゐる。都會兒童の通弊の例に漏れず天津兒童も胸圍狭小なるため之が増大を圖つてゐる。 五、忍耐力の養成 家庭の生活狀態が内地より向上してゐるために使丁を使用する家庭が多いため困難なる作業はこの使丁に委ねるためか勤勞を早しむその結果忍耐力薄弱何事にもすぐあきらむるの美を飾るといふ精神が薄い。	本校	五三〇	五七五	一〇九八	一一一七
	平均	五三〇	五七五	一〇九八	一一一七
	七(二年)	五三〇	五七五	一〇九八	一一一七
	八(二年)	五三〇	五七五	一〇九八	一一一七
	九(三年)	五三〇	五七五	一〇九八	一一一七
	一〇(四年)	五三〇	五七五	一〇九八	一一一七
	一一(五年)	五三〇	五七五	一〇九八	一一一七
	一二(五年)	五三〇	五七五	一〇九八	一一一七
	一三	五三〇	五七五	一〇九八	一一一七
	一三	五三〇	五七五	一〇九八	一一一七

(421)

不 明 五名
 死 亡 一名
 聽 講 四名
 高 等 科 一名
 職 業 二名
 工 業 五名

一、位 置
 天津日本租界濠路街二番地

二、通 學 區 域
 北京、濟南、山海關、唐山、塘沽、石家莊、德州、張家口

三、沿革
 大正拾年四月拾三日開校校長吉田重子氏幹事高木正義評議員十五名校舍は日本基督教會大正拾二年民團より補助金の交附を受け、校舍を民團立日本小學校の一部を借り更に在留日本婦人連て撫子會を組織して毎月數百圓の寄附金を集めて維持費に宛てられた。大正拾二年十月拾八日渡邊安校長となる。大正拾三年十一月廿四日外務文部兩大臣より在外指定の認可を受け

(422)

けた。

大正拾五年四月補習科を設置
 昭和二年九月一日 校舍落成
 全年九月廿六日設立者を天津居留民團とした全四年三月二十五日本學校長渡邊安依願退職高知縣女子師範學校長高知縣立高知第二高等女學校校長余賀國次郎本學校長に任せられた。
 昭和五年八月拾五日管理を財團法人天津共益會に移管し校名を天津日本高等女學校と改めた。
 全 六年五月現在のの新校舍落成移轉
 全 七年六月卅日學校長余賀國次郎依願退職本校教諭藤原茂嘉登校長事務取扱を命ぜられた。
 全 八年四月より二學級編成となる。
 全 九年四月廿五日 兩陛下御眞影奉戴同時に教育に關する勅語謄本の下賜を受けまつる。
 昭和九年拾一月十日宮崎縣立高等女學校編出定方本校長に任せられた。
 全 十三年四月より三學級編成となる。
 全 全年八月一日管理は財團法人天津共益會より天津日本居留民團に移管せられた。
 全 全拾二月校舍三階の増築なる。

一、校 地 二四三〇坪
 二、設 備

(428)

内 屋外運動場 一、二一九坪
 學校園(溫室) 二一坪
 別に校舍三階増築陸屋根としたため屋上運動場を設けた(十三年度) 三三〇坪

二、校 舎
 普通 教室 一一
 特別 教室 一〇(圖書習字一、裁縫三、刺烹一、洗濯一、音樂一、地歴一、作法一、理科)
 備 備 室 三(理科一、地歴一、體育一)
 其 他 一四(校長室一、職員室一、事務室一、圖書兼會議室一、生徒文庫一、宿直室一、氣象室一、休養室一、物置一、全小五、湯沸等使丁室一、)

講堂兼屋內體操場
 奉 安 殿 一
 十三年度増築三階九室中普通教室五、特別教室三、小室一は本年使用のもの普通教室二、特別室二にて他は目下軍に貸與中なれどこれ等は十四年度學級増加の爲必要なるものなり

三、備 品
 內 圖書一二七九點 七七四總價格三七一六八圓四五
 四六九一圓七九

(424)

支 出 總 額 一九八二六圓四六
 教 具 四三三七點 一二六五〇圓二〇
 校 具 二一八點

昭 和 拾 三 年 度 學 校 經 常 費

內 支 出 總 額 七二六二四〇〇
 人 件 費 四六二〇〇〇圓
 圖 書 校 具 費 四六四六、〇〇
 其 他 消 耗 外 費 二〇七七五、〇〇
 國 庫 補 助 金 一七〇〇〇、〇〇
 授 業 料 一三二〇〇、〇〇
 全 年 度 臨 時 費 六七八〇〇、〇〇
 三 階 増 築 費 四〇〇〇、〇〇
 講 堂 椅 子 費 一八五、四一
 經 常 費 生 徒 分 頭 額 一四四、八六
 昭 和 拾 三 年 一 月 現 在 九八、二二
 全 年 全 月 現 在 一六六、二八
 全 年 全 月 現 在 教 諭 一 人 平 均 本 俸 一六六、二八

(426)

外國語	公民	修身	學科	學日	第一學年	時數	二	第二學年	時數	二	第三學年	時數	二	第四學年	時數	二
支英 那語	講讀、 習字、 作文	人倫道德 要領作法	公民 講讀、 習字、 作文	公民 講讀、 習字、 作文	公民 講讀、 習字、 作文	公民 講讀、 習字、 作文	公民 講讀、 習字、 作文	公民 講讀、 習字、 作文	公民 講讀、 習字、 作文	公民 講讀、 習字、 作文	公民 講讀、 習字、 作文	公民 講讀、 習字、 作文	公民 講讀、 習字、 作文	公民 講讀、 習字、 作文	公民 講讀、 習字、 作文	公民 講讀、 習字、 作文

（第一號表）本科課程及教授時數

昭和三拾三年四月第一學年を
年八月第二學年を 何れも三學級編制に改めた。

第六、教科目毎週教授時數表

(425)

全第 三學 年	全第 二學 年	全第 一學 年	學 級	藥劑師	全 校 醫 生	學 務 官	監 督 官	第四、學 事 關 係 者
櫻梅 組	松櫻 組	梅松 組	櫻梅 組	櫻梅 組	櫻梅 組	櫻梅 組	櫻梅 組	櫻梅 組
阿篠 部	高野 部	國吉 部	野間 部	川細 部	崔環 部	小林 部	主 任	田白 井重 德
原茂 信	野正 嘉	國正 義	志義 清	武清 淳	義清 淳	義清 淳	義清 淳	丸全 井
丸全 井	丸全 井	丸全 井	丸全 井	丸全 井	丸全 井	丸全 井	丸全 井	丸全 井

第五、學級編制及擔任（昭和拾三年十二月現在）

(428)

理數	外國	地國	修學	學科	學日	第一學年	時數	二	第二學年	時數	二	第三學年	時數	二	第四學年	時數	二
科學	支英 (三)	講讀、 習字、 作文	人倫道德 要領作法	公民 講讀、 習字、 作文	公民 講讀、 習字、 作文	公民 講讀、 習字、 作文	公民 講讀、 習字、 作文	公民 講讀、 習字、 作文	公民 講讀、 習字、 作文	公民 講讀、 習字、 作文	公民 講讀、 習字、 作文	公民 講讀、 習字、 作文	公民 講讀、 習字、 作文	公民 講讀、 習字、 作文	公民 講讀、 習字、 作文	公民 講讀、 習字、 作文	

（第二號表）第一部（實科ヲ主トスルモノ）
補習科課程及教授時數

（第三號表）第二部（學科ヲ主トスルモノ）

(427)

體操	音樂	手工藝	裁縫	家事	園藝	理科	數學	歷史地理
三	二	一	四	一	二	三	三	三
普通體操遊戲	單複音階歌	小細工物	普通衣類縫方	自在書、圖案	植物、動物	算術、代數	日本歷史	日本歷史
同	同	同	同	同	動物、衛生	算術、代數	外國歷史	外國歷史
同	同	同	同	同	化學、衛生	代數、幾何	東洋史	東洋史
同	同	同	同	同	化學、物理	代數、幾何	外國史、地文	外國史、地文

年齢	鐵工	商工	印刷業	貴金屬	寫眞師	通關業	料理業	物品販賣	醫事員	教員	官吏
十三年	七	二	一	二	五	一	二	五	三	六	七
十四年	七	二	一	二	五	一	二	五	三	六	七
十五年	七	二	一	二	五	一	二	五	三	六	七
十六年	七	二	一	二	五	一	二	五	三	六	七
十七年	七	二	一	二	五	一	二	五	三	六	七
十八年	七	二	一	二	五	一	二	五	三	六	七
十九年	七	二	一	二	五	一	二	五	三	六	七
計	五	四	一	一	六	一	四	四	五	一	二

檢査人員百分率

類別	檢査人員	檢査人員	檢査人員	檢査人員	檢査人員	檢査人員	檢査人員	檢査人員	檢査人員	檢査人員
體格	七	二	一	二	五	一	二	五	三	六
體格	七	二	一	二	五	一	二	五	三	六
體格	七	二	一	二	五	一	二	五	三	六
體格	七	二	一	二	五	一	二	五	三	六
體格	七	二	一	二	五	一	二	五	三	六
體格	七	二	一	二	五	一	二	五	三	六
體格	七	二	一	二	五	一	二	五	三	六
體格	七	二	一	二	五	一	二	五	三	六
體格	七	二	一	二	五	一	二	五	三	六
體格	七	二	一	二	五	一	二	五	三	六

檢査人員百分率

職務	檢査人員	檢査人員	檢査人員	檢査人員	檢査人員	檢査人員	檢査人員	檢査人員	檢査人員	檢査人員
第一、學校事務分掌	七	二	一	二	五	一	二	五	三	六
第一、學校事務分掌	七	二	一	二	五	一	二	五	三	六
第一、學校事務分掌	七	二	一	二	五	一	二	五	三	六
第一、學校事務分掌	七	二	一	二	五	一	二	五	三	六
第一、學校事務分掌	七	二	一	二	五	一	二	五	三	六
第一、學校事務分掌	七	二	一	二	五	一	二	五	三	六
第一、學校事務分掌	七	二	一	二	五	一	二	五	三	六
第一、學校事務分掌	七	二	一	二	五	一	二	五	三	六
第一、學校事務分掌	七	二	一	二	五	一	二	五	三	六
第一、學校事務分掌	七	二	一	二	五	一	二	五	三	六

(437)

音樂 山田 澄 江崎清吾、杉岡妙枝、大橋裕子、

會計 村山 峻 各學年副主任全体

同窓會 今井八重子 杉岡妙枝、今井八重子、

開校日數 二四六日 教授日數 二二六日

1、正科以外の教授に關するもの左の通り
成績不良の科目に對して放課後の指導、各學科擔任に於て行ふ
轉入學生徒に對する支那語の指導は各學年を纏めて毎週行ふ
講話 九回、映畫見學 五回、工場見學 六回、展覽會博物館見學 四回、内地修學旅行 一回、北京修學旅行 一回、郊外遠足 四回、書道會 二十回、圖書指導會 一五回、上級學校受驗準備教授 一五〇回、マツタージ講習 一回、學藝會 二回、職員研究教授並に批評會 一回、研究發表 四回、

(438)

第十三、訓 練

1、週審自治制 毎週土曜日に生徒の訓練に關して職員會を開き實施事項を協議し前週の成果について反省し來週の實施事項を定め更に上級生週審六名と週審職員二名と實施方法の研究をなし月曜日に朝會にて全生徒に説明指示して實行を期す。かくして毎日その結果を全生徒に反省修養せしめる。

2、徒歩訓練 土地の習慣として人力車によるもの多きを以てその乗車を禁ずると同時に歩行の練習を目的として毎日晝休の三十分を利用し甲、乙、丙の三組(體質により選擇隨意)に分ち凡三軒二五軒二軒の距離を歩行する。

3、土地の惡習の一として多量なるものを矯正する方法として始業の豫鈴と同時に絶対に沈黙を守らしめ實行したるものは夫々自ら氏名を表に記入し統計をとつて駄辯の弊を救ふ

4、學級自治會毎月一回以上各學級毎に職員生徒の自治會を開き學級生徒各自の修養と學級の向上を計る。

5、生徒日誌 勸語讀書をはじめ校訓生徒心得其他のものを含みたる生徒手帳と言ふべきものを常に携帯せしめて修養の資とする。

6、修養日誌 毎日の生活を修養の方法として日記に記入せしめ毎週檢閲して努力せしめる。

7、國旗掲揚式と朝會 毎週國旗を掲揚し國歌の合唱國民精神發揚の標語を齊唱し忠君愛國の誠を宣誓する。

(439)

第十四、體育と養護

一、體育概要

1、正課の體操 體操、教練、武道(薙刀)學校ダンス競技
合同體操、朝會體操、團體遊戲、全作業、全郊外運動、
(學年別)陸上競技、籠球、排球、庭球、卓球、薙刀、弓道、
(每週一回指導)

2、課外運動 (各學年)全 (各生徒各部二所屬)

3、課外運動 (各部運動)全 (各部員外のものも可なり)

4、校外競技會 民間、軍隊、其他の對抗試合並に競技
陸上運動會の各外部大會
全校生に亘り春秋體力検査

5、校内競技會 正規の検査の外毎月一回體重身長等につき實施
6、體力競技検査 登校中の生徒病氣怪我其他身體氣分に故障ある場合は校醫の診

二、養護概要

1、身體検査 斷を受け或は學校看護婦の手當によりて休養室に靜養せしめ容
態によりて家庭と連絡處置する

2、休養設備 定期の検査によつて患者の洗眼は毎日齒の治療は一定期間診療
處置をする。

3、眼科齒科の診療 傳染病に對する豫防注射は校醫によつて定時又は臨時に施行
一般衛生並に女性特有の衛生講話を年中行事として行ふ

4、豫防注射 女性並に一般體育に關する統計を作りそれによつて施設實行
5、體育衛生講話 姿勢矯正、肝油の服用、齒磨訓練、虛弱生徒に對する取扱等

6、體育衛生調査 7、其他

(440)

第十五、家庭との連絡

1、一般と連絡 學校と連絡ある保護者會の總會及び評議員會に於て學校教育の方針方法等
について協議連絡する。

2、特種連絡 學校成績の不良なるもの素行上注意を要する生徒、身體に關して留意すべ
きものある場合は保護者を召喚して適宜の方法を協議指示し、或は擔任教
諭は其家庭を訪問して家庭に於ける生徒の生活環境並に實際を調査し父兄
と共同して對策を講ずる。右の中學業成績不良なるものに對する處置は毎
學期學年の終に於てし本年は凡十名前後に及ぶ。

3、通信連絡 生徒の學習成績品の處理、缺席、遅刻、早退、缺課等に關しては全般に亘

		(442)	(441)
種別	結婚	一四五	九二
	就職	九二	五三
	上級校在學	五三	九四
	家庭	九四	二一
	死亡	二一	四〇五
	總計	四〇五	

一、昭和三十二年三月卒業生 本科 五十八名 補習科 三名
 二、全上卒業後の状況 上級學校入學 二二名 就職 二一名 家庭にあるもの 一五名
 三、創立以來卒業生の状況統計(自第一回至第十四回)
 四、其他の行事 指揮官の更迭に際しての送迎十數回 時の記念日の宣傳參加、敬老會に於ける接待手傳、音樂會を開催して軍隊其他の招待、軍除其他の招待、
 五、生徒文庫 教科目に關係あるもの、外支那に關する圖書を蒐集して生徒の研究讀書に供す
 六、方言其他の調査 方言の調査漢字の調査發表矯正等
 七、其他 他
 八、昭和三十二年三月卒業生 本科 五十八名 補習科 三名
 九、全上卒業後の状況 上級學校入學 二二名 就職 二一名 家庭にあるもの 一五名
 十、創立以來卒業生の状況統計(自第一回至第十四回)

		(444)	(443)
四、天津日本商業學校			
第一、設置			
天津日本租界宮島街八番地			
一、地位			
天津日本租界宮島街八番地			
二、沿革			
1、昭和三年九月天津居留民會に於て今上天皇陛下御大典記念事業として五ヶ年修業の男子中等學校を設置に決し其の基金積立の事を決議した。			
2、昭和七年十一月十四日、在天津帝國總領事館より設立の認可があつた。			
3、昭和八年四月一日、若菜佐本校長兼教諭に任ぜられ公會堂に於て開校式を舉行した。			
4、同年同月四日、芙蓉街青年會で授業を開始した。			
5、同年七月八日、在外指定學校として文部大臣より指定せられた。			
6、昭和九年十二月二十五日、吾妻街舊共立病院跡に移轉した。			
7、昭和十年三月十五日、兵隊法第七十三條同施行令第三百三十九條の規定に依り陸軍省告示第十四號を以て陸軍大臣より指定せられた。			
8、昭和十一年三月三十日、現校舎に移轉した。			
9、昭和十三年三月五日、第一回卒業式を舉行した。			
10、昭和十三年八月一日財團法人天津共益會より天津居留民團に移管された。			
第二、設備			
一、校地			
二、九一九坪 屋外運動場 二、三二四坪			
三、校舎			
普通教室 八室 簿記室、珠算室、實踐室、習字圖書音樂室、理化室及準備室、			
特別教室 八室 博物室及準備室 各一室、			
其他 二一室 校長室、職員室、應接室、訓練室、宿直室、醫務室、生徒讀書室、講堂兵器庫 各一室及第二小學校に貸與教室二室。			
右以外に第二小學校と共同の奉安殿がある。			
三、備品			
總價 三〇、五〇三圓			
内、圖書 七〇五點 二、〇五二圓			
文具 二、六〇〇點 一七、二三〇圓			
校具 一、一六七點 一、二二一圓			

(445)

商業學校費		63,957.00	昭和三十三年度豫算經常費 臨時費
1.俸給	9422.200		
2.手当	16,015.00		
3.備人給	797.00		
4.圖書費	320.00		
5.教具費	2,598.00		
6.校具費	1,662.00		
7.修繕費	3,690.00		
8.消耗品費	5,610.00		
9.通信費	40.00		
10.旅費	3,255.00		
11.教練費	335.00		
12.學園費	50.00		
13.宿舍料	4,824.00		
14.宿直料	493.00		
15.保險料	306.00		
16.雜費	1,020.00		
校具費 (練教科)	2,661.00		

昭和十三年度内新規購入品概要
 圖書 三七八點
 教具 一三八點
 校具 九七點
 漢文に關するものを主とす
 剣道具及商品見本等
 學級増加にて生徒机、腰掛及
 商品見本陳列棚等

(446)

養護は體育施設中の消極的方面に入るを以つて本年中の體育施設中の消極的方面を以下列記すは左の如く實施してゐる

イ、肝油服用 毎月平均 二五〇名内外 虛弱児童及び希望者に施してゐる
 費用は一二年三四年五六年の三段に分け二〇錢三〇錢四〇錢を徴集してゐる

ロ、太陽燈照射 第一小學校に設備してゐるので本校も第一に虛弱者希望者を御願して照射してゐる、毎月約二十名位

ハ、注射
 コレラ豫防猩紅熱豫防腸チフス豫防等に必要に應じ之を行つてゐる

一、二四	猩紅熱反應注射	第一回	四七名
二、一	猩紅熱豫防注射	第一回	四七名
二、一五	ク	第二回	ク
二、二二	ク	第三回	ク
四、一三	種痘	全児童	
六、二一	コレラ豫防注射	全児童	
一〇、二五	腸チフス豫防注射	第一回	全児童

(447)

第五、學級編成及擔任 (昭和十三年十二月末現在)

學年	生徒數	擔任
一	四三	谷端重太郎
一	四二	小島大吉
二	三三	森田眞通
二	三二	田尾忠義
三	三〇	林田三男
三	三〇	大村三郎
四	二九	鈴木源一
五	二六	岡崎純一
計	二六七	

學級編成及擔任の移動等なし

(448)

第六、學科課程及教授時數表

學年	時數	科目
第一學年	一	道徳ノ要旨
第二學年	一	同上
第三學年	一	同上
第四學年	一	同上
第五學年	一	同上

學年	時數	科目
第一學年	六	國語、習字、作文
第二學年	六	同上
第三學年	五	同上
第四學年	五	同上
第五學年	四	同上

學年	時數	科目
第一學年	二	算術、代數
第二學年	二	珠算、幾何
第三學年	一	同上
第四學年	二	同上
第五學年	二	同上

學年	時數	科目
第一學年	二	日本地理
第二學年	二	外國地理
第三學年	一	西洋史
第四學年	一	同上
第五學年	一	同上

學年	時數	科目
第一學年	二	植物、動物
第二學年	二	衛生、生理
第三學年	二	物理、化學
第四學年	二	同上
第五學年	一	同上

學年	時數	科目
第一學年	五	國語、作文
第二學年	五	同上
第三學年	五	同上
第四學年	五	同上
第五學年	四	同上

學年	時數	科目
第一學年	一	音樂
第二學年	一	同上
第三學年	一	同上
第四學年	一	同上
第五學年	一	同上

(450)											(449)													
生											實 踐													
石	富	新	埼	神	東	千	柄	茨	福	山	青	岩	宮	山	福	茨	千	千	東	神	新	富	石	
川	山	湯	玉	川	京	葉	木	城	島	形	森	手	城	形	島	城	木	葉	京	川	玉	湯	山	川
				二	六	一	一	一			二													
					一	一	九		一	二	一	二												
					六							二	一	二										
														二										

(452)											(451)																	
別											本																	
台	沖	鹿	熊	長	佐	福	大	高	德	愛	香	山	廣	岡	兵	大	和	奈	京	滋	三	愛	靜	山	岐	長	福	
灣	繩	島	本	崎	賀	岡	分	知	島	媛	川	口	島	山	庫	阪	山	良	都	賀	重	知	岡	梨	阜	野	井	
				八	一	四	二	一			一	三	三															

(454) (458)

項目	學年		在籍數	入學數	退學數	出席總數	缺席總數	出席率		
	第一學年	第二學年						(每月合計)	全上平均	
第一學年	八六	一一	二一八	七五二	五二二	六六二	九七三	三四	九七、三四	
第二學年	六七	一〇	四一五	六六一	五二六	九六、五一	九六、五一	九六、五一	九六、五一	
第三學年	六〇	〇	八一	二七三	三九二	四七四	九七〇	二	九七、〇二	
第四學年	二九	二	一六	三八八	二二四	八八、八五	二二四	八八、八五	二二四、八八、八五	
第五學年	二六	〇	一五	七二五	二二二	二二二	九六、四二	九六、四二	九六、四二	
計	二六七	二四	一六五	二七九	二、四八四	二、一九	九五、九八	九五、九八	九五、九八	
出席日數	二四六		二四六		二四六		二四六		二四六	
授業日數	二二二		二二二		二二二		二二二		二二二	

職業別	人員	職業別	人員	職業別	人員
官公吏	二〇	教員	五	醫業	八
會社及銀行員	五二	貿易業	六八	建築請負業	九
家具商	一	運送業	四	料理業	七
食料品商	二	雜貨商	一五	吳服及洋服商	三

職業別	人員	職業別	人員
職業別	人員	職業別	人員
職業別	人員	職業別	人員

職業別	人員
職業別	人員
職業別	人員

(456) (455)

姓名	職務	學友會	補習係
坪沼	教授主任	會計部長	龍球部長
森田	二忠主任	乘馬部長	數學
谷端	一忠主任	學藝部長	英語
大村	三孝主任	卓球部長	庭球部長
鈴木	四年主任	球算部長	卓球部長
鈴木	四年主任	購買部長	球算部長
鈴木	四年主任	相撲部長	購買部長
鈴木	四年主任	相撲部長	購買部長

姓名	職務	學友會	補習係
河合	生徒係	會計部長	龍球部長
田尾	二孝主任	乘馬部長	數學
山田	教務係	學藝部長	英語
林田	三忠主任	卓球部長	庭球部長
佐々木	庶務係	球算部長	卓球部長
小林	庶務係	購買部長	球算部長
小島	一孝主任	相撲部長	購買部長
安高	生徒係顧問	相撲部長	購買部長

姓名	職務	學友會	補習係
岡崎	五年主任	會計部長	龍球部長
河合	生徒係	乘馬部長	數學
田尾	二孝主任	學藝部長	英語
山田	教務係	卓球部長	庭球部長
林田	三忠主任	球算部長	卓球部長
佐々木	庶務係	購買部長	球算部長
小林	庶務係	相撲部長	購買部長
小島	一孝主任	相撲部長	購買部長
安高	生徒係顧問	相撲部長	購買部長

姓名	職務	學友會	補習係
岡崎	五年主任	會計部長	龍球部長
河合	生徒係	乘馬部長	數學
田尾	二孝主任	學藝部長	英語
山田	教務係	卓球部長	庭球部長
林田	三忠主任	球算部長	卓球部長
佐々木	庶務係	購買部長	球算部長
小林	庶務係	相撲部長	購買部長
小島	一孝主任	相撲部長	購買部長
安高	生徒係顧問	相撲部長	購買部長

(457)

地歴標本係
圖書用具係
博物標本係(動物、礦物、)
博物標本係(植物、生理)

昭和十三年度に於ける教授實施概況
時局に鑑み日本精神發揚、新東亞建設の大精神を經とし、又現今の複雑せる商業上の智識を練らし將來實業界に於て眞に安心して取り出れる信用ある人物の養成に努力した。

即ち

一、社會的常識の啓蒙のためには
1、揭示教育 2、地圖の活用 3、新聞縱覽台の設備 4、現代語講座
5、時事問題解説 6、常識試問 等を行ひ

二、生徒の學力向上指導のためには
1、課外指導 2、生徒文庫の設置 3、成績品揭示 4、生徒の作品展覽
5、考查答案を父兄に閱覽 6、珠算競技會開催 7、ノット檢閲、等を実施した。

第十三、訓練

(458)

昭和十三年度に於ける訓練實施概況。

一、聖旨の遵奉のためには
1、勅語、詔書奉讀式舉行 2、教育勅語謄寫 3、明治天皇御製拜誦

二、國體觀念の明徹、國民精神作興並に敬神崇祖の信念の養成のためには
1、皇太神宮並に皇居遙拜 2、天津神社參拜 3、始業前の默禱 4、奉仕作業
5、國民精神作興週間の活用 6、國旗教育

三、級風の振作のためには
1、學級擔任と生徒との晝飯會食 2、教室日誌の活用 3、家庭訪問
4、保護者との懇談

四、個性の陶冶のためには
1、個性調査簿の作製 2、操行査定會 3、日記の活用 4、職員生徒會食時の利用

五、修養、訓練の指導のためには
1、朝禮 2、服装の端正 3、日記の記入 4、「日修養訓」の制定
5、標語板の活用 6、生徒の善行表彰 7、映畫其他一般興業物觀覽禁止

六、公民的訓練のためには
1、自治的觀念の養成 2、國家的觀念の養成
3、違法的觀念の養成 4、奉仕的觀念の養成
5、政治經濟的觀念の養成等に特に留意した。

(459)

第十四、養護

一、體育方面より左の諸事項を實施した
1、保健體操及建國體操 始業前及び第三校時と第四校時との間に於て
2、武道昇中及び寒稽古
3、月次行軍
4、洋車の乗用禁止
5、自轉車乗用登校禁止
6、學友會體育部の活動
7、陸上競技會の開催
8、臨海學校
9、プールにて水泳指導
10、体育手帳の利用

二、衛生方面にては左の事項に留意した
1、身体検査………毎學期行ふ
2、齒牙検査
3、眼疾検査
4、各種の反應及び豫防注射
5、姿勢の矯正
6、校醫の衛生講話
7、湯呑裝置
8、醫務室の設備等

(460)

三、本校生徒身体検査の結果其他を表示すれば左の通りである
生徒身体狀況並に全國實業學校との比較

年 齡	身長		体重		胸圍	
	平本 均校	平全 均國	平本 均校	平全 均國	平本 均校	平全 均國
十三年	一四二	一三四	五五	三二	六二	六三
十四年	一四〇	一四七	六三	三九	六三	六三
十五年	一五三	一五三	四八	四七	六六	六五
十六年	一六九	一五五	四六	四七	六七	六六
十七年	一七四	一六九	五九	五〇	六七	六六
十八年	一八〇	一七四	五五	五三	六七	六六
十九年	一八二	一七五	六〇	五五	六七	六六
二十年	一九六	一八三	六八	五五	六七	六六

(462)

検査人員	義護評者要	疾病 四肢連 動障礙	他ノ 疾心 患臟	其ノ 疎病	弱 齒アル者	高 橋腺肥大	ア 聴力障 者	弱視(兩眼)		胸廓異常	脊柱		注意 者要
								近視	遠視		正	異常	
三	〇	〇	〇	一	五	四	五	二	〇	〇	〇	三	
三	一	〇	〇	三	四	四	七	〇	〇	〇	五	七	
五	〇	〇	〇	六	四	一	六	〇	〇	二	三	七	
三	〇	〇	〇	四	三	二	二	〇	〇	〇	二	三	
三	〇	〇	〇	一	二	二	〇	〇	〇	一	一	一	
四	〇	〇	〇	〇	八	〇	〇	一	〇	〇	〇	〇	
六	〇	〇	〇	〇	四	〇	〇	〇	〇	〇	〇	〇	
一	〇	〇	〇	〇	一	〇	〇	〇	〇	〇	〇	〇	

昭和十三年内の實施狀況

第十五、家庭との連絡

(461)

眼疾 其他	異常 亂視	屈折 遠視	近視	弱視(兩眼)	胸廓異常	脊柱		注意 者要
						正	異常	
二	〇	〇	三	二	〇	〇	〇	三
三	〇	〇	二	四	〇	〇	五	七
三	〇	〇	三	六	二	三	三	七
三	〇	〇	一	八	〇	二	三	三
一	〇	〇	三	五	一	一	三	一
一	〇	〇	九	六	一	〇	一	〇
〇	〇	〇	四	二	〇	〇	六	〇
〇	〇	〇	一	一	〇	〇	一	〇

(464)

検査人員	義護評者要	疾病 四肢連 動障礙	他ノ 疾心 患臟	其ノ 疎病	弱 齒アル者	高 橋腺肥大	ア 聴力障 者	弱視(兩眼)		胸廓異常	脊柱		注意 者要
検査人員	義護評者要	疾病 四肢連 動障礙	他ノ 疾心 患臟	其ノ 疎病	弱 齒アル者	高 橋腺肥大	ア 聴力障 者	近視	遠視		正	異常	
三	〇	〇	〇	一	五	四	五	二	〇	〇	〇	三	
三	一	〇	〇	三	四	四	七	〇	〇	〇	五	七	
五	〇	〇	〇	六	四	一	六	〇	〇	二	三	七	
三	〇	〇	〇	四	三	二	二	〇	〇	〇	二	三	
三	〇	〇	〇	一	二	二	〇	〇	〇	一	一	一	
四	〇	〇	〇	〇	八	〇	〇	一	〇	〇	〇	〇	
六	〇	〇	〇	〇	四	〇	〇	〇	〇	〇	〇	〇	
一	〇	〇	〇	〇	一	〇	〇	〇	〇	〇	〇	〇	

昭和十三年三月卒業生二十九名

右卒業後の調査次表の通りである

- 一、上級学校入学及入学準備中の者 九名
 - 二、会社に就職したるもの 一三名
 - 三、官公署に就職したるもの 一名
 - 四、個人商店に就職したるもの 二名
 - 五、自家営業のもの 二名
 - 六、入營したもの 一名
 - 七、其 他 一名
- 三、時局、並に當地の現状に鑑みて防空室を造つて防空に關する模型、圖表等を常に生徒に觀察せしめた。
- 四、購買部を設けて生徒の實習に資し併せて學費の經濟を圖つた。
- 五、學報發行、第二回の學報を發行して生徒各自の修養勉學に資し又家庭、卒業生と學校との連絡を圖つた。
- 六、教練査閱では極めて優秀であるとの講評を賜はつた。今後益努力する覚悟である。

(463)

一、家庭訪問 學級主任は第一學期中に天津市在住生徒全部の家庭訪問を行ひ訓育上の資料とした。

二、保護者との懇談 六月中に保護者會を開催して學級主任は各保護者と隨意なき懇談を遂げ家庭との連絡を密にし教養上の糧とした。

第十六、郷土的教育事項

當地の地方的環境に鑑み特に左の諸點に留意した

- 一、訓育の徹底に努めた……所謂海外殖民地的氣分を去り實質、剛健、堅忍持久の精神を培ひ且つ團體觀念の明徹、國民精神の作興を圖ることに努めた。
- 二、教科の地方化と實際化に留意した……本校は各學科に輕重の差を設けることはないが其地理的環境に鑑みて特に支那語に特別の考慮を拂つて教授上の能率増進を圖ることに努めた。又本校教授の輻軸とも云ふべき商業實踐に於ては當地商學界に實際使用せるフォームを活用して商取引の實際につき萬遺漏なきを期した。又權威ある實際家を聘して當地方の實際に即した講義を乞ひ實社會との接觸を保ち世の進運に後れぬ様留意した。
- 三、支那文庫の設置……明則北支の建設は實に自覺しいものがある、教師も生徒も北支に關する産業上其他萬般に亘つてその事情に通じて置く必要があるため支那文庫を設けた。
- 四、体育の普遍的向上を圖つた……海外第一線で活躍せんとする者を養成するためには「先づ健康」といふ標語の下に普遍的に體育を獎勵して強健な身体と健全なる精神とを鍛練することに努めた

第十七、其 他

(466)	(465)
<p>五、天津日本青年學校</p> <p>第一、設置</p> <p>一、位 置 天津日本租界芙蓉街二六號</p> <p>二、通 學 區 域 朝鮮 二〇。北京 三。天津 二〇三。計 二二六名。</p> <p>三、沿革</p> <p>(イ) 沿革概要</p> <p>設立認可領事館名 在天津日本帝國總領事館</p> <p>同 認 可 年 月 日 昭和八年四月九日(天津日本商業補習學校)</p> <p>開 校 年 月 日 昭和十年十月一日(天津日本青年學校)</p> <p>大正八年一月一日(天津青年會夜學校)</p> <p>昭和八年四月九日(天津日本商業補習學校)</p> <p>昭和八年七月五日(商業補習校)</p> <p>昭和十年十月一日(日本青年學校)</p> <p>(ロ) 特記すべき事項</p> <p>一、大正八年四月一日 開校日本青年會夜學校として授業開始三年制の商業科設置</p> <p>二、昭和三年四月一日 同校を實業學校令に依り四年制の實業學校とし校名を天津實業專修學校と改め設立認可を受く、商業科四學級生徒數四十九名</p> <p>三、昭和八年七月五日 經營を財團法人天津共益會に移管の天津日本商業補習學校と改め天津日本青年訓練所を併設し開校及開所式舉行、四學級五十五名、五年次制三十名、</p> <p>四、昭和八年七月五日 外務文部兩大臣より在外指定補習學校の認可指定を受く。</p> <p>五、昭和十年四月一日 青年學校令に依り天津日本商業補習學校及天津日本青年訓練所を統合し本科五年制の天津日本青年學校を設立す、五學級五十七名、専修科二十八名。</p> <p>六、昭和十年四月十五日 開校入學式を舉行す。</p> <p>七、昭和十年十月一日 外務文部兩大臣より在外指定天津日本青年學校の認可指定を受く。</p> <p>八、昭和十年十月一日 外務文部兩大臣より前身校名天津日本商業補習學校の廢止認可を受く。</p> <p>九、昭和十二年四月一日 普通科を設置し一學級増設七學級となる計一二〇名</p> <p>一〇、昭和十二年四月一日 普通科女子部設置し二學級増設學級となる生徒數一二八名。</p> <p>一一、昭和十二年四月一日 普通科女子部二年三學級増設十學級となる計二〇六名。</p> <p>一二、昭和十二年八月一日 經營を財團法人天津共益會より天津居留民團に移管し、天津居留民團立となる。</p>	<p>一、昭和八年四月九日 經營を財團法人天津共益會に移管の天津日本商業補習學校と改め天津日本青年訓練所を併設し開校及開所式舉行、四學級五十五名、五年次制三十名、</p> <p>二、昭和八年七月五日 外務文部兩大臣より在外指定補習學校の認可指定を受く。</p> <p>三、昭和十年四月一日 青年學校令に依り天津日本商業補習學校及天津日本青年訓練所を統合し本科五年制の天津日本青年學校を設立す、五學級五十七名、専修科二十八名。</p> <p>四、昭和十年四月十五日 開校入學式を舉行す。</p> <p>五、昭和十年十月一日 外務文部兩大臣より在外指定天津日本青年學校の認可指定を受く。</p> <p>六、昭和十年十月一日 外務文部兩大臣より前身校名天津日本商業補習學校の廢止認可を受く。</p> <p>七、昭和十二年四月一日 普通科を設置し一學級増設七學級となる計一二〇名</p> <p>八、昭和十二年四月一日 普通科女子部設置し二學級増設學級となる生徒數一二八名。</p> <p>九、昭和十二年四月一日 普通科女子部二年三學級増設十學級となる計二〇六名。</p> <p>一〇、昭和十二年八月一日 經營を財團法人天津共益會より天津居留民團に移管し、天津居留民團立となる。</p>

(468)	(467)
<p>二、校 舎</p> <p>普通教室 六室。講 堂(裁縫室兼用) 壹室。</p> <p>特別教室 四室。作 法 室 壹室。</p> <p>家事制教室 壹室。職 員 室 壹室。</p> <p>右教室は甚間普通科男女子用を使用し夜間は本科生徒用使用するものなり。</p> <p>昭和十三年度内に増減なし。</p> <p>三、備 品</p> <p>總 點 數 二、二九〇點 總 價 格 六、四四二・二二圓</p> <p>内 講 堂 書 一五〇點 三、四一・四八圓</p> <p>教 具 一、八九〇點 三、五九五・四四圓</p> <p>校 具 二、五〇點 二、五〇五・二〇圓</p> <p>昭和十三年度内新規購入品は机腰掛其他</p> <p>第三、教 育 費</p> <p>一、昭和十三年度經常費及臨時費</p>	<p>(一) 昭和十三年度内の事項</p> <p>(一) 四月一日昭和十三年度入學式並に始業式舉行。</p> <p>(二) 學團一致國民の長期戦下未曾有なる非常時局第二年に當り、殊に天津襲撃一週年記念皇軍の重要地陥落祝賀會参加等急務青年教育の緊急せる時第一線にある本校の如き大衆青年の健全なる養成の重大性と現狀に鑑み教授訓練の實際化と向上化とを考慮し諸施設並に訓育を實施せり。</p> <p>(三) 青年學校生徒に對する義務制實施さる、豫備期間としての本年度は教育上の歴史的重大國策の線上を進むべき段階として専任職員増加され遂次準備實施せり。</p> <p>第二、設 備</p> <p>一、校 舎 建 坪 一九六・八七坪</p> <p>一、倉 庫 建 坪 二〇〇〇坪</p> <p>一、校 庭 建 坪 七九〇・〇〇坪</p> <p>一、學 校 園 二〇〇〇坪</p> <p>計一、〇二七・七八坪</p> <p>昭和十三年度内増減なし、但し狹隘を感ず。</p>

(469)

區分金額	臨時部費(青年學校費)
總額 二四,八九〇〇	臨時部費 二,四六〇〇
人件費 一六,〇七二〇	區分金額 二,四六〇〇
教具費 二,七九〇〇	總額 五〇〇〇
消耗品費 二,九二〇〇	分額 一,九六〇〇
宿舍料 二,三三二〇	費具額
一、經常費の生徒分額	
昭和十三年一月現在 一四二,〇〇〇 (二〇二名)	
昭和十三年十二月現在 一三八,〇〇〇 (二二三名)	
昭和十三年十二月現在在教諭一人平均本俸 六九圓	
昭和十三年十二月現在在教諭一人平均封月收手當共 一二四圓	
第四、學期事關係者	

(470)

監督官	總領事	田代重德	
管理者	居留民團長	白井忠三	
學務主任	囑託	樋口潤二	
全齒科醫	齒科醫	河合一雄	
全眼科醫	眼科醫	桐山豪三	
藥劑師		田中收三	
昭和十三年度內移動なし			
第五學級編制及擔任 (昭和十三年十二月末現在)			
(イ) 學級編制表			
學級數	學年	科	計
二	一年	普通科	二二六名
一	二年	普通科	
一	三年	普通科	
一	四年	普通科	
一	五年	普通科	
一	專修	專修科	
一	合計		二二六名

(471)

職目	擔任學年	分擔事務	職名	就任年月	本籍地
擔任科目	擔任學年	分擔事務	職名	就任年月	本籍地
修公教	學生監	總務	山川真	大正十二年十月	山口
簿商珠	學生監	總務	櫻井一郎	昭和三年三月	栃木
國習作	本一甲	教諭	千田俊文	昭和十一年三月	宮城
國圖商	本四、五	全上	森田嘉吉	昭和十年四月	鹿兒島
數理科	本一、乙	全上	鶴見真二	昭和十二年三月	茨城
國地	本二、三	全上	蓮尾軍一	昭和十三年六月	福岡
歷地	本三、	全上	小林末夫	昭和十三年六月	兵庫
體、習、	學生監	全上	鈴木祐八	昭和十三年六月	神奈川
作法	女子二年	教諭	中村マツミ	昭和十二年三月	福岡

(472)

裁手藝	如子一年	衛生	教員	田中美知江	昭和十三年三月	岡山
家事刺蒸			囑託	河田茂美	昭和十二年三月	岡山
華語			全上	那國植	昭和十一年四月	中華
劍、教練			全上	佐々木克巳	昭和十年二月	岩手
英圖			全上	阿部信義	昭和十年十月	岩手
製氣			囑託	大野定秋	昭和十年十月	愛媛
電氣			全上	花村時雄	昭和十三年四月	福岡
華語			全上	小島大吉	昭和十一年三月	鹿兒島
英語			全論	鈴木源一	昭和十二年三月	山形
教練			指導員	白井壽彦	昭和八年四月	鳥取
教練			指導員	藤井帝志	昭和八年四月	福井
華語			囑託	戴帝	昭和十一年六月	中華
華語			全上	唐連集	昭和十一年九月	中華
國語			全論	小林元二	昭和十一年三月	長野

(474)										(473)										
學科目					學年					學科目					學年					
體	音	計	操	樂	國	語	算	理	地	英	華	商	業	科	理	地	歷	數	國	
一	三	三	一	一	一	一	一	一	一	一	一	一	一	一	一	一	一	一	一	一
一	三	三	一	一	一	一	一	一	一	一	一	一	一	一	一	一	一	一	一	一
一	三	三	一	一	一	一	一	一	一	一	一	一	一	一	一	一	一	一	一	一
一	三	三	一	一	一	一	一	一	一	一	一	一	一	一	一	一	一	一	一	一
一	三	三	一	一	一	一	一	一	一	一	一	一	一	一	一	一	一	一	一	一
一	三	三	一	一	一	一	一	一	一	一	一	一	一	一	一	一	一	一	一	一
一	三	三	一	一	一	一	一	一	一	一	一	一	一	一	一	一	一	一	一	一
一	三	三	一	一	一	一	一	一	一	一	一	一	一	一	一	一	一	一	一	一
一	三	三	一	一	一	一	一	一	一	一	一	一	一	一	一	一	一	一	一	一

(476)										(475)										
普通學科					修身及公民科					普通科女子部教授及訓練課程					普通科					
音	博	日	數	習	作	講	道	德	ノ	要	旨	法	普	一	女	普	二	女	研	究
一	一	一	一	一	一	一	一	一	一	一	一	一	一	一	一	一	一	一	一	一
一	一	一	一	一	一	一	一	一	一	一	一	一	一	一	一	一	一	一	一	一
一	一	一	一	一	一	一	一	一	一	一	一	一	一	一	一	一	一	一	一	一
一	一	一	一	一	一	一	一	一	一	一	一	一	一	一	一	一	一	一	一	一
一	一	一	一	一	一	一	一	一	一	一	一	一	一	一	一	一	一	一	一	一
一	一	一	一	一	一	一	一	一	一	一	一	一	一	一	一	一	一	一	一	一
一	一	一	一	一	一	一	一	一	一	一	一	一	一	一	一	一	一	一	一	一
一	一	一	一	一	一	一	一	一	一	一	一	一	一	一	一	一	一	一	一	一
一	一	一	一	一	一	一	一	一	一	一	一	一	一	一	一	一	一	一	一	一

(482)

(481)

<p>以て教育の徹底を期し 皇運を扶翼し奉る。</p> <p>二、訓育組織の改善</p> <p>(一) 學生 監</p> <p>學校訓育の統一の改善を圖るため學生監を定め訓育狀況の批判改善方策の立案及之が實現の中心として活動せしむ。</p> <p>(二) 日直 職員</p> <p>全生徒の作業運動を監督指導し生徒の自治的作業の獎勵と相待て實踐躬行の効果を確實ならしむ。</p> <p>三、時局下に於ける自己の立場を辨へ己が職務に精勵し忠實忠告の精神を發揮し各自の生活を引締め非常時局に處すべき青年子女の態度確立に努む。</p> <p>一、職業報國(自己の職務を通じて奉公の誠を致す)</p> <p>一、青年修養(青年學校教授訓練の主旨を体し協力修養に一段の力を致さしむ)</p> <p>一、愛國奉仕(奉仕作業の徹底と資源の愛護を致さしむ)</p> <p>四、送 迎 部隊の出動歴々なるを以て常に熱誠なる送迎を行ひ又傷病兵の歸還遺骨の凱旋を送迎し、慰靈祭に列し銃後國民としての赤誠を陶冶す</p> <p>五、時事 教育</p> <p>時局以來御下賜の勸諭政府の聲明戰局等文化各方面に於ける新事項につきましては採讀式訓話傳達數行講演演稿等の方法により徹底を圖り生活化に努む。</p>																																																																						
<p>大、体位向上及精神訓練實際力練習の施設</p> <p>時局の要求に鑑み特に体位の向上と精神訓練との並行に注意し体育運動に全体性を打込むこととに努め練習方法運動行事の實施方法の改善を圖り實踐能力の練習に努む。</p> <p>第十三、養 護 方 針</p> <p>一、屋外運動場を整備し自然にして自由なる戶外運動をなさしめる。</p> <p>二、休憩時間を合理化し特に戶外運動をなさしめる。</p> <p>三、特定時に之が訓練指導を徹底せしめ現在並に將來の健康生活を向上せしめる。</p> <p>四、生徒身体検査統計表</p>																																																																						
<table border="1"> <tr> <td>年 齡</td> <td>十三年</td> <td>十四年</td> <td>十五年</td> <td>十六年</td> <td>十七年</td> <td>十八年</td> <td>十九年</td> <td>二十年</td> <td>廿一年</td> <td>計</td> </tr> <tr> <td>區 分</td> <td>長</td> <td>二六、六</td> <td>二四、八</td> <td>二四、九</td> <td>二五、五</td> <td>二六、二</td> <td>二六、二</td> <td>二七、〇</td> <td>二七、〇</td> <td>二五、二</td> </tr> <tr> <td>身 長</td> <td>重</td> <td>三三、二</td> <td>三三、二</td> <td>三四、四</td> <td>三四、四</td> <td>三五、二</td> <td>三五、二</td> <td>三六、七</td> <td>三六、七</td> <td>三四、九</td> </tr> <tr> <td>胸 圍</td> <td>重</td> <td>二七、二</td> <td>二七、二</td> <td>二八、六</td> <td>二八、六</td> <td>二九、三</td> <td>二九、三</td> <td>三〇、三</td> <td>三〇、三</td> <td>二九、九</td> </tr> <tr> <td>胸 圍</td> <td>重</td> <td>二七、二</td> <td>二七、二</td> <td>二八、六</td> <td>二八、六</td> <td>二九、三</td> <td>二九、三</td> <td>三〇、三</td> <td>三〇、三</td> <td>二九、九</td> </tr> <tr> <td>坐 高</td> <td>重</td> <td>一六〇</td> <td>一六〇</td> <td>一六〇</td> <td>一六〇</td> <td>一六〇</td> <td>一六〇</td> <td>一六〇</td> <td>一六〇</td> <td>一五五</td> </tr> </table> <p style="text-align: right;">摘要</p>					年 齡	十三年	十四年	十五年	十六年	十七年	十八年	十九年	二十年	廿一年	計	區 分	長	二六、六	二四、八	二四、九	二五、五	二六、二	二六、二	二七、〇	二七、〇	二五、二	身 長	重	三三、二	三三、二	三四、四	三四、四	三五、二	三五、二	三六、七	三六、七	三四、九	胸 圍	重	二七、二	二七、二	二八、六	二八、六	二九、三	二九、三	三〇、三	三〇、三	二九、九	胸 圍	重	二七、二	二七、二	二八、六	二八、六	二九、三	二九、三	三〇、三	三〇、三	二九、九	坐 高	重	一六〇	一六〇	一六〇	一六〇	一六〇	一六〇	一六〇	一六〇	一五五
年 齡	十三年	十四年	十五年	十六年	十七年	十八年	十九年	二十年	廿一年	計																																																												
區 分	長	二六、六	二四、八	二四、九	二五、五	二六、二	二六、二	二七、〇	二七、〇	二五、二																																																												
身 長	重	三三、二	三三、二	三四、四	三四、四	三五、二	三五、二	三六、七	三六、七	三四、九																																																												
胸 圍	重	二七、二	二七、二	二八、六	二八、六	二九、三	二九、三	三〇、三	三〇、三	二九、九																																																												
胸 圍	重	二七、二	二七、二	二八、六	二八、六	二九、三	二九、三	三〇、三	三〇、三	二九、九																																																												
坐 高	重	一六〇	一六〇	一六〇	一六〇	一六〇	一六〇	一六〇	一六〇	一五五																																																												

(484)

(483)

<p>一、父兄に對し 訓育指導上必要時に隨時召集す。</p> <p>二、雇傭主に對し 同上監督責任者の召集を行ふ</p> <p>一般的には各學期毎に通信傳書用の青年手帳を以てす。</p> <p>第十五、郷土的教理事項</p> <p>郷土の祭神天津神社と柴竹林天津を武蔵橋源の都市に築き上げたる曾き先覺者を精神訓練の中心となし教材の郷土化、實際化質習實踐に重きを置き体験による研究的態度の養成に努む(教授及訓練の項参照)</p> <p>第十六、卒業生 生 狀 況</p> <p>學校創設以來卒業生百餘名にして大多数の者は在津し又は北支主要市場にありて在学中よりの商社に永年勤続し中堅人物として或は獨立商人となり良き店員模範店員となり活躍中なり。</p>		<p>六、天津日本幼稚園</p> <p>一、位 置</p> <p>天津日本租界濠洲街九ノ一二</p> <p>二、沿 革</p> <p>明治四十二年八月基督教信者沖田介次郎濱田正直松岡保之助江藤豊二片山岡吉諸氏の努力に</p>	
<p>榮 養</p> <p>正 〇</p> <p>異常アル者 二</p> <p>カリエス 三</p> <p>胸廓異常アル者 四</p> <p>胸視(两眼) 一</p> <p>近 視 二</p> <p>遠 視 三</p> <p>眼疾トラホーム 四</p> <p>調査人員 一</p>		<p>備考 一、本表ハ本年四月校醫ノ行ヒタル身体検査ノ統計トス。</p> <p>二、トラホーム患者ハ療病院ニ就テ治療セシメタリ。</p> <p>第十四、家庭との連絡</p>	
<p>三、要注意者</p> <p>一、〇</p> <p>二、〇</p> <p>三、〇</p> <p>四、〇</p> <p>五、〇</p> <p>六、〇</p> <p>七、〇</p> <p>八、〇</p> <p>九、〇</p> <p>一〇、〇</p> <p>一一、〇</p> <p>一二、〇</p> <p>一三、〇</p> <p>一四、〇</p> <p>一五、〇</p> <p>一六、〇</p> <p>一七、〇</p> <p>一八、〇</p> <p>一九、〇</p>		<p>一、〇</p> <p>二、〇</p> <p>三、〇</p> <p>四、〇</p> <p>五、〇</p> <p>六、〇</p> <p>七、〇</p> <p>八、〇</p> <p>九、〇</p> <p>一〇、〇</p> <p>一一、〇</p> <p>一二、〇</p> <p>一三、〇</p> <p>一四、〇</p> <p>一五、〇</p> <p>一六、〇</p> <p>一七、〇</p> <p>一八、〇</p> <p>一九、〇</p>	

(485)

より壽街の假園舎にて四十九名の幼児を保育す
 大正六年芙蓉街園舎に開園の式を挙げ園主を沖田氏とす維持費は月謝寄附金の外園主自ら支出す
 大正十二年度より民團補助金銀登千弗也を交附せらる
 昭和二年四月舊園主より寄贈され居留民團之が經營を引繼ぎ民團立天津幼稚園となし渡邊安氏園長に就任す
 昭和四年三月渡邊園長辭任系賀國次郎氏就任す
 昭和五年七月財團法人天津共益會の經營に移り財團法人天津共益會立天津日本幼稚園と改名し引繼ぎ系賀國次郎氏園長として就任す
 昭和七年七月系賀園長辭任全年九月星野四郎氏園長に就任す
 昭和八年六月星野四郎氏辭任以來專屬園長無く奈良主任保母園長代理として兼任す
 昭和十一年十月奈良主任保母辭任と全時に山城源徳氏園長に就任し現在に至る
 昭和十二年十一月第二小學校々舎の一部を假園舎として移轉す
 昭和十三年四月淡路街新園舎落成これに移轉す
 昭和十三年四月廿五日落成式舉行す
 昭和十三年八月一日管理權は財團法人天津共益會より天津日本居留民團に移轉せり

(486)

一、建物總坪數 二四〇、二四〇坪
 一、階坪數 一五八、二〇〇坪
 二、階坪數 六五、五〇〇坪
 附屬屋宿舎 一六五、四〇坪
 二、園舎
 保育室 四室 自由遊戲室 一室
 醫務室 一室 遊戲室 一室
 保母室 一室 (現在兒童文庫室として使用)
 使丁室 一室 便所 四室
 二、備品
 八三三點 四、六五四、四五五弗
 圖書 八一一點 一五四、四五五弗
 保育用具 五一九點 三、〇二〇、〇〇弗
 園具 二三三點 一、四八〇、〇〇弗
 昭和十三年度新規購入品概要
 保育用具 三點 四二〇、〇〇弗
 園具 一六點 一、〇一二、〇〇弗
 第三、保育費

(487)

一、幼稚園十三年度保育經常費 九、九八四、〇〇弗
 保母一人平均本俸 七二、〇〇弗
 保母一人平均月收
 第四、學事關係者
 管理者 白井忠三
 園長 山城部德三
 主任保母 神田天津子
 保母 大越雪枝
 大谷チヨ
 井上康子
 萬野トモエ
 渡邊千代子
 全代用保母 衛生婦
 全衛生婦

(488)

第五、組別及擔任(昭和十三年十二月末現在)
 年齡別 組別 人員 擔任者
 一年保育 青組 四〇 渡邊千代子
 綠組 四〇 大谷チヨ
 紫組 四〇 大越雪枝
 二年保育 黃組 三八 萬野トモエ
 第六、保育項目毎週保育時數表
 一、談話 手技 觀察 唱歌 遊戲 圖書
 一、一週間保育時數 十八時間三十分
 第七、幼兒本籍調
 東京 一七 大阪 一四 京都 四 神奈川 一
 愛知 五 兵庫 八 群馬 二 長野 八

		(490)											(489)												
		計	十二	十一	十	九	八	七	六	五	四	三	二	一	天津	朝鮮	香川	宮城	茨城	秋田	山梨	石川	岐阜	熊本	埼玉
官	二	入	入	入	入	入	入	入	入	入	入	入	入	入	入	入	入	入	入	入	入	入	入	入	入
吏	軍	一七八	一四七	一四八	一四三	一五一	一五五	一五三	一五三	一五三	一三三	一二二	一一二	一一二	六一	三	三	一	一	一	五	五	六	一	一
人	四	一七八	一四七	一四八	一四三	一五一	一五五	一五三	一五三	一五三	一三三	一二二	一一二	一一二	六一	三	三	一	一	一	五	五	六	一	一
軍	七	二二八	二二七	三〇五	二六四	二九八	一八九	二九一	一三三	一三三	一三三	一三三	一三三	一三三	八一	三	三	一	一	一	五	五	六	一	一
公	九	六四三	五五三	四七六	七一五	一〇七〇	七六五	一一二	三九五	三八五	二五七	五三〇	四六七	四六七	八一	四	三	二	一	三	三	三	一〇	四	四
吏	九	五五	五五	四三	四三	四七	四七	三九	八〇	八〇	五三	四九	四九	四九	四八	五	二	二	二	一	二	二	五	九	八
		七八	八〇	八七	七九	七三	七一	七〇	七八	七八	八一	七八	七八	七八											

		(492)											(491)										
		天	津	内	地	天	津	内	地	天	津	内	地	天	津	内	地	天	津	内	地		
身	五	一〇〇	一〇三	一〇九	一一三	九八	一〇二	一〇六	一一〇	一〇〇	一〇三	一〇九	一一三	九八	一〇二	一〇六	一一〇	一〇〇	一〇三	一〇九	一一三		
重	一	一五	一六	一六	一七	一五	一五	一五	一五	一五	一六	一六	一七	一五	一五	一五	一五	一五	一六	一六	一七		
胸	五	五二	五四	五六	五七	五〇	五〇	五〇	五〇	五二	五四	五六	五七	五〇	五〇	五〇	五〇	五二	五四	五六	五七		
圍	三	五二	五四	五六	五七	五〇	五〇	五〇	五〇	五二	五四	五六	五七	五〇	五〇	五〇	五〇	五二	五四	五六	五七		
一、家庭訪問	三	五二	五四	五六	五七	五〇	五〇	五〇	五〇	五二	五四	五六	五七	五〇	五〇	五〇	五〇	五二	五四	五六	五七		
一、保護者を開催し父兄は各自その擔任保母と面談す	三	五二	五四	五六	五七	五〇	五〇	五〇	五〇	五二	五四	五六	五七	五〇	五〇	五〇	五〇	五二	五四	五六	五七		
一、体格検査日に父兄任意に來園し醫師にその健康相談をす	三	五二	五四	五六	五七	五〇	五〇	五〇	五〇	五二	五四	五六	五七	五〇	五〇	五〇	五〇	五二	五四	五六	五七		
前線へ送る慰問品製作	三	五二	五四	五六	五七	五〇	五〇	五〇	五〇	五二	五四	五六	五七	五〇	五〇	五〇	五〇	五二	五四	五六	五七		
野戦病院へ傷病兵慰問に行く	三	五二	五四	五六	五七	五〇	五〇	五〇	五〇	五二	五四	五六	五七	五〇	五〇	五〇	五〇	五二	五四	五六	五七		
第十六、其	三	五二	五四	五六	五七	五〇	五〇	五〇	五〇	五二	五四	五六	五七	五〇	五〇	五〇	五〇	五二	五四	五六	五七		
昭和十三年修了見數	三	五二	五四	五六	五七	五〇	五〇	五〇	五〇	五二	五四	五六	五七	五〇	五〇	五〇	五〇	五二	五四	五六	五七		
男	六	五二	五四	五六	五七	五〇	五〇	五〇	五〇	五二	五四	五六	五七	五〇	五〇	五〇	五〇	五二	五四	五六	五七		
女	五	五二	五四	五六	五七	五〇	五〇	五〇	五〇	五二	五四	五六	五七	五〇	五〇	五〇	五〇	五二	五四	五六	五七		

第二、圖書館

一、特記事項
1、昭和十二年七月下旬以降支那事變の勃發に伴ひ軍部に於て使用中の本館建物は本年七月末日を以て民團に返還あり依つて八月上旬より直に建物全部の修理改造工事に着手し十月十四日完了す。

2、備入高潤生を前記閉館中を利用して製本術見習の爲三月八日より九月下旬まで七ヶ月間東亞印刷局に派遣技術を修得せしむ。

3、主任白井書記東京に於ける文部省主館圖書講習會受講の爲八月十五日より出張歸途鮮滿各地圖書館事務を視察九月二十日歸館す。

4、前記修理工事完成後直に開館準備に着手し館員一同の獻身的努力により事變勃發より實に十六ヶ月振りに開館するを得たり。

5、豫てより計劃中なりし兒童圖書館新設案を臨時民會に提出十二月廿五日新設豫算案と共に可決さる。

6、十一月九日より國民精神復興週間に當り同展覽會を開催十三日まで五日開連日多數入場者ありたり。

二、館務
1、稟議事項
八月五日 圖書消毒器購入品種並に價格變更の件 (可決)

(494)

(493)

八月十三日 白井書記司書講習會並に滿鮮各地圖書館視察出張の件 (可決)

八月十五日 プロトス電氣掃除機購入の件 (可決)

八月廿八日 平津保地圖書購入の件 (可決)

九月廿八日 備品各種揭示板購入の件 (可決)

九月廿九日 圖書館前庭修繕材料費支出の件 (可決)

十月四日 白井書記宿舎に電話架設の件 (可決)

十月廿二日 閱覽室電氣スタンド修理の件 (可決)

十月廿五日 電話機特別變更移轉並に分器架設の件 (可決)

十月廿六日 圖書閱覽カード台及事務機購入の件(事變中紛失) (可決)

十月廿七日 備入孟廣德採用の件 (可決)

十一月二日 備入王女清採用の件 (可決)

十一月十六日 兒童圖書館分設豫算案提出 (可決)

十一月十九日 囑託中野義照宿舎給與の件 (可決)

十二月廿九日 年末年始臨時休館の件 (可決)

2、評議員關係事項
昭和十三年八月天津共益會より民團へ經營移管後昭和十三年十二月新に圖書館評議員左記十名を推薦す。

3、日記雜抄

八月一日 本日をして正式に民團經營となる本館の立開及裏出入口の鐵扉錠前の破損を發見建築課に應急修理依頼

八月二日 黃子明氏より寄贈圖書一冊

八月三日 天津圖書館より寄贈圖書二冊

八月五日 圖書消毒機品種並に價格變更の上購入の件

八月八日 中野顧問北京出張

八月九日 圖書整理室の一部を購買傳票發行所に貸與す

八月十日 中野顧問北京出張より歸館

圖書消毒機々々能試驗療病院田中技師に依頼す

圖書館修理の件大野技師と協議す

圖書館修理の件大野技師と協議す

白井書記圖書講習會受講並に各地圖書館視察出張の件稟議

八月十一日 中野顧問外務省文化事業林第一課長を常盤ホテルに訪問懇談す

八月十二日 白井書記圖書講習會受講の爲出發す

八月十五日 中野顧問外務省文化事業林第一課長を常盤ホテルに訪問懇談す

八月二十日 白井書記圖書講習會受講の爲出發す

八月三十一日 粕谷書記歸館

九月一日 民團三十週年記念式に中野顧問出席

九月二日 井上部長傷病兵慰問の爲中野顧問粕谷書記同行す

九月三日 吉本覺次郎氏より圖書五十冊寄贈

九月十日 新民會都市指導部總務課來館新民會教員に對し圖書閱覽便宜取扱ひ方申出あり

九月二十日 北京人文科學研究所より同藏書目錄八冊寄贈

九月二十二日 白井書記圖書講習會終了歸館

十月十四日 本館修理完了し移轉準備開始

十月十八日 本館に移轉完了し館内整理開始

十月十九日 韓國神社臨時大祭なれど午後職員總出勤來る廿五日の開館を控へ大に張切る

十月二十一日 職員一同の獻身的努力により書庫の大掃除終了す

十月二十二日 兒童室の整理完了

十月二十四日 館内整理完了

(496)

(495)

(502)

(501)

海外經濟事情 遠東 海東 石鳥	秋田中央圖書館報 ○アサヒスポート	○アサヒヒゲラフ 石川縣中央圖書館報 一年の英語 遠東貿易日報 學海 燈音	溫泉タイムス ○天理時報 ○滿洲國政府公報 京城日日新聞 東亞日日新聞 台灣日日新聞 琉球新聞	○松陽新聞 ○官商局日報 釜山日日新聞 東亞日日新聞 朝鮮每週新聞 正金週報	合計八十七種(內購入六種寄贈八十一種) 3、備付雜誌名(○印購入他ハ寄贈セラレタルモノ)	日本英文時報 富山日日新聞 名古屋日日新聞 信濃日日新聞 東京日日新聞 大阪日日新聞 神戶日日新聞 伊勢日日新聞 夕刊大阪新聞 新岩手日日新聞 滿日小學生新聞 德島日日新聞 山陰日日新聞 香川日日新聞 合川日日新聞 九州日日新聞 福岡日日新聞 北海タイムス	新古屋新聞 名古屋日日新聞 岐阜日日新聞 信濃日日新聞 大阪朝日新聞 京都日日新聞 近江日日新聞 大阪時事新聞 日本工商新聞 伊豫新聞 ○大阪小學生新聞 關門日日新聞 山陰日日新聞 藝備日日新聞 吳日日新聞 九日新聞 小兒島新聞 鹿兒島新聞
--------------------------	----------------------	--	---	---	---	---	---

(504)

(503)

○ダイアモンド 大亞細亞主義の 鮮滿支財界彙報 しな 台中立圖書館報 大日本青年論 中央公論	○小學三年生 ○小學五年生 ○小學三年生 ○小學五年生 ○小學三年生 ○小學五年生 ○小學三年生 ○小學五年生 ○小學三年生 ○小學五年生	○主婦之友 ○實業之日 ○正金週報 ○少年俱樂部 ○少年赤十字 ○收書月報 ○實業之世界 ○小學一年生 ○小學三年生 ○小學五年生 ○小學三年生 ○小學五年生 ○小學三年生 ○小學五年生 ○小學三年生 ○小學五年生	○書物展望 ○新商工月報 ○書物新報 ○少年俱樂部 ○正金週報 ○實業之日 ○主婦之友 ○小學二年生 ○小學四年生 ○小學六年生 ○小學二年生 ○小學四年生 ○小學六年生 ○小學二年生 ○小學四年生 ○小學六年生	○支那學 ○懷德報 ○華文大阪每日 ○北支那 ○キ支那 ○京都中央圖書館報 ○現量 ○東京ガイ ○高野山時報 ○子供の科學 ○支那事變 ○支那學	○華北週報 ○外交通工業 ○科學と工業 ○觀光東亞 ○汽車時間表 ○木太刀 ○合太刀 ○京都圖書館ニュース ○回教 ○日滿洲教 ○研究社月報 ○講談俱樂部 ○コドモアサヒ ○コドモクニ ○支那研究
--	--	--	---	---	--

(509)

部門	計	十二月	十一月	十月	九月	八月	七月	六月	五月	四月	三月	二月	一月
總記	五	四	一										
精神	二	一	一										
歷史	二	一	一										
社會	一	一	一										
自然	一	一	一										
工藝	一	一	一										
產業	一	一	一										
美術	一	一	一										
語學	一	一	一										
文學	一	一	一										
支那	一	一	一										
滿洲	一	一	一										
兒童	一	一	一										
新聞	一	一	一										
計	四	四	一										

(510)

項目	十二月	十一月	十月	九月	八月	七月	六月	五月	四月	三月	二月	一月
總記	七	二	一									
精神	三	二	一									
歷史	三	二	一									
社會	二	一	一									
自然	二	一	一									
工藝	二	一	一									
產業	二	一	一									
美術	二	一	一									
語學	二	一	一									
文學	二	一	一									
支那	二	一	一									
滿洲	二	一	一									
兒童	二	一	一									
新聞	二	一	一									
計	二	二	一									

(511)

種別	自昭和十二年八月		自昭和十二年八月	
	至全	至十二月	至全	至十二月
電燈料	一〇,〇〇〇	三,〇〇〇	一〇,〇〇〇	三,〇〇〇
街燈料	一〇,〇〇〇	三,〇〇〇	一〇,〇〇〇	三,〇〇〇
電力料	一〇,〇〇〇	三,〇〇〇	一〇,〇〇〇	三,〇〇〇
計	三〇,〇〇〇	九,〇〇〇	三〇,〇〇〇	九,〇〇〇

昭和十三年八月より十二月迄の電氣業務成績を見るに今回の皇軍聖戦の結果邦人の北支進出著しく當租界も約三萬餘の邦人を算するに至り爲に電燈・電熱動力共飛躍的膨張をなし左表の如く總使用料に於て四五「パーセント」の増加を示せり。料金徴集状況も願調に進み十二月末にて集金率九三「パーセント」の好率を示し居れり。

A、需要家使用電氣量 (電熱料ニハ最低使用料ヲ含ム)

(動力料ニハ準備料ヲ含ム)

(512)

種別	自昭和十三年八月		自昭和十三年八月	
	至全	至十二月	至全	至十二月
電燈料	七,〇〇〇	二,〇〇〇	七,〇〇〇	二,〇〇〇
街燈料	七,〇〇〇	二,〇〇〇	七,〇〇〇	二,〇〇〇
電力料	七,〇〇〇	二,〇〇〇	七,〇〇〇	二,〇〇〇
計	二一,〇〇〇	六,〇〇〇	二一,〇〇〇	六,〇〇〇

B、電氣料徴収状況

C、需要家移動調査表

増減率	増	減	増	減	増	減	増	減
増	三三三	六、二四〇	三三三	六、二四〇	三三三	六、二四〇	三三三	六、二四〇
減	一、三六六	四、一〇〇	一、三六六	四、一〇〇	一、三六六	四、一〇〇	一、三六六	四、一〇〇
合計	五、九六六	一〇、三四〇	五、九六六	一〇、三四〇	五、九六六	一〇、三四〇	五、九六六	一〇、三四〇
増減率	四七	二二	四七	二二	四七	二二	四七	二二

(11) 主要電路工事
 1、電柱建替作業
 本期間に於ける電柱建替延数は四拾一本にして其内拾九本は道路擴張により建替たり。残り二拾二本は自動車等の衝突事故にて灣曲破損せしものなり。尙此の破損電柱には大小の修理を加へ再び使用したり。
 2、配電系統改作業
 (イ) 電力の需要急増により其の區域の配電を支持する變電所變壓器が過負荷の状態になりたるを以て他の輕負荷變電所系統へ配電線の切替を行ひたり。
 (ロ) 中原變電所は從來全公司内と外部に僅少の電力を供給し居たるも、負荷の急増により外部負荷を負はし去る爲低壓四〇〇平方耗の三心鋼帶變電線一回線を新設したり。

(514)

昭和三十二年十一月十七日—全二十七日
 工事費 銀貳千零五拾弍
 3、變電所並に變壓器増設
 (イ) 負荷の急増により配電系統の變改困難なるを以て松島街變電所に三相二〇〇キロボルトアンペアの變壓器一台を増設、以て増加負荷電力に應じたり。
 工事期間 昭和三十二年十一月廿八日—全十二月十一日
 工事費 銀叁千六百九十五弍
 (ロ) 西宮島街一帯の配電及管外地へ配電する爲西宮島街に變電所を新設し三相一五〇キロボルトアンペアの變壓器一台を設置工事中なり。
 4、ケーブル敷設
 住吉街變電所—西宮島街變電所間長三百四拾米に斷面積七〇平方耗の高壓三ケーブル一回線を敷設せり。
 工事期間 昭和三十二年十二月三日—全五日
 工事費 銀壹千五百弍
 5、配電線路新設
 (イ) 管外地へ配電する爲伏見街西端より新興路方面へ低壓配電線路の延長をなせり。
 工事期間 昭和三十二年十月十七日—全十八日

(515)

(ロ) 西宮島街住宅地に配電線路の新設をなしたり
 工事期間 昭和三十二年十二月八日—全廿一日
 工事費 銀貳千弍
 6、需要家引込新設
 本期間に於ける需要家引込新設個數は一八七ヶ所なり。
 7、街路灯新設
 土木課の依頼により旭街通り秋山街—福島街間三拾本の街路灯柱を高さ四、八米二灯用上向型ポールヘッドに取替たり。
 工事期間 昭和三十二年十二月十三日—全十六日
 電力統計
 (三) 電力統計
 1、各月送電電力量の數年の比較曲線は第一圖の通りにして本年度は非常な増加をなせり。
 2、各月の最大負荷比較曲線は第二圖の通りにして之れも本年度は極めて増加せり。
 3、年度別送電電力量は次の通りなり。
 昭和三十二年 六四七、二〇〇キロワット時
 昭和三十二年 六五二、三、五〇〇キロワット時
 昭和三十二年 八一三、四、四六〇キロワット時

(516)

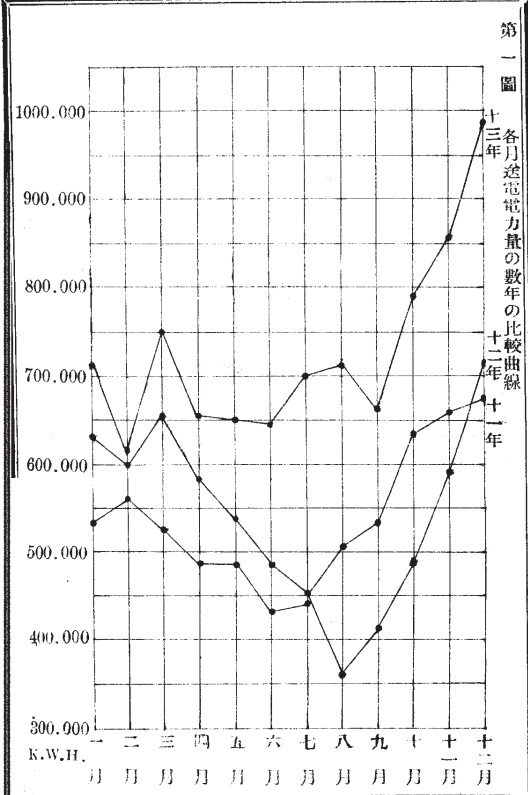

(517) 第二圖 各月最大貨荷の數年の比較曲線

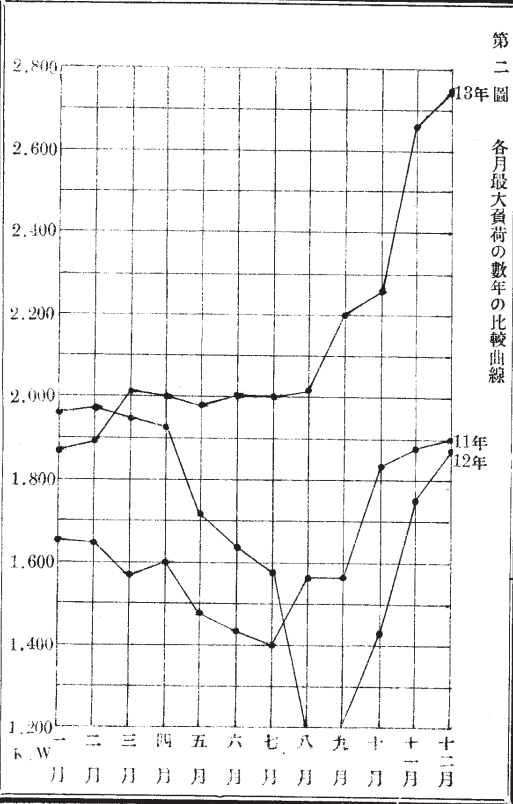

第四、郵務

一、航空特殊貨物
昭和十一年惠通航空公司により天津大連間及同奉天間に航空路が開設され、大連以遠京城瀋陽大坂東京等及奉天以遠新京ハルビン等に一日連絡可能になりたるも諸種の事情に因り航空郵便制度を正式に設けることを得ざりしを以て不取敢「航空特殊貨物」の名稱のもとに實質は航空郵便の取扱を同年十二月二十四日より開始せり。
其の後取扱の周知宣傳航空路のスピードアップ等により漸時取扱高は増加し殊に北支事變勃發により一般通信は頗る増加且軍關係の重要通信等も激増し其の重要性を愈々高あり。
昭和十三年四月新政府日本選信省間に正式航空郵便制度の取極めを見隨て本制度存置の要なきに至りたるを以て同月十日限り其の取扱を廢止せり、八月一日以降業務廢止に至る迄の取扱物數左記の如し。

天津發 二萬五千五十通
天津著 二萬一千四百十通
二、郵便貯金
郵便貯金業務は昭和十二年一月八日其の取扱を開始、當時客細な貯金取扱機關無かりし關係上非常なる好評を博し利用亦盛なり。
殊に北支事變勃發後國を擧げての貯蓄勸奨に相呼應し日を迫り其の取扱高は増加の一途を辿れり

(519) 第五、金融

八月一日以後十二月末迄の業績左の通り。
受入口數 一萬五千九百七十九口
受入金額 六十八萬五千六百四十七圓十錢
拂出口數 四千七百七十二口
拂出金額 四十萬五千八百四十五圓八十六錢
三、簡易生命保險
簡易生命保險は十二年一月六日其の取扱を開始せり、本業務は周知宣傳と共に積極的に勧誘を爲すを要とするも事業開始早々北支事變の突發を見斯る手續を經るの暇無かりしにも不拘左記の通り好成績を得たり。
八月一日以後十二月末日に至る保險料受入高
受入口數 一萬六千七百二十七口
受入金額 二萬一千九百三圓九錢
十二月末現在受持數
受持件數 四千四百四十四件
月額掛金 四千二百二十一圓七十錢
契約金額 七十五萬六千六百三十三圓八十錢

第五、金融

(一) 復興資金移管に關する件
財團法人天津共益會解散のため七月末日現在の狀態を以て復興資金の移管を受けたり
七月末日現在に於ける各勘定殘高左の如し

借方	金額	貸方	金額
科 目	金額	科 目	金額
證書貸付金	一〇八七、七〇〇〇	復興資金	五三九、五五七八
手形貸付金	三二〇、二〇〇〇	積立金	四七、三八三四
備給手當	一、二二〇〇	證書貸付元金償還	七七三、六〇〇三
備給料	六四〇〇	手形貸付金償還	二九四、二〇〇〇
宿舍料	三四八〇〇	證書貸付金利息	五、五五〇五二
消耗品費	一四六八	手形貸付金利息	二七五九八
雜費	五八五	延延利息	二、五七七五六
正金銀行定期預金	一三〇、〇〇〇〇	預金利息	二、二九五五六

		(522)					(521)				
内訳	區分	八 九 十 十 一 計					八 九 十 十 一 計				
		月	月	月	月	月	月	月	月	月	月
内譯(單位弗)	信用貸付	件數	金額	件數	金額	件數	金額	件數	金額	件數	金額
	擔保貸付	件數	金額	件數	金額	件數	金額	件數	金額	件數	金額
	手形貸付	件數	金額	件數	金額	件數	金額	件數	金額	件數	金額
	計	件數	金額	件數	金額	件數	金額	件數	金額	件數	金額

(備考) 十一月に於ける貸付一付二十萬弗は十一月二日閉總領事貸付認可による特別貸付とす

(口) 正味貸付額(十二月末日現在貸付金額)

證書貸付 二四三件 四七二、三三六弗六二仙
手形貸付 二四五件 四七八、三三六弗六二仙

		(524)					(523)				
内訳	區分	八 九 十 十 一 計					八 九 十 十 一 計				
		月	月	月	月	月	月	月	月	月	月
内譯	證書貸付元金償還	件數	金額	件數	金額	件數	金額	件數	金額	件數	金額
	手形貸付元金償還	件數	金額	件數	金額	件數	金額	件數	金額	件數	金額
	計	件數	金額	件數	金額	件數	金額	件數	金額	件數	金額

(三) 復興資金回收状況
自昭和十三年八月一日至同年十二月末日復興資金貸付金回收状況左の如し

(イ) 貸付金償還請求額
證書貸付金償還請求額 六九五件 四八、九八八弗〇一仙
手形貸付金償還請求額 九件 二五、〇〇〇弗〇〇仙
計 七〇四件 七三、九八八弗〇一仙

(二) 復興資金貸付状況
自昭和十三年八月一日至同年十二月末日復興資金貸付状況左の如し

(イ) 貸付件數並金額
證書貸付 六件 二六、〇〇〇弗
手形貸付 六件 一七、〇〇〇弗
計 一二件 四三、〇〇〇弗

(ハ) 證書貸付月賦償還金納入状況表

區分	八月一日現在未収額		本期間償還請求額		本期間収入額		十二月末日現在未収額	
	件数	金額	件数	金額	件数	金額	件数	金額
昭和八年度分	101	2,055.00			9	1,755.00	2	2,055.00
昭和九年度分	計	10,042.50			1,656.00	8,455.50	1	8,455.50
昭和十年度分	計	5,550.00			2,920.00	2,630.00	1	2,630.00
昭和十一年度分	計	1,000.00			2,630.00	1,410.00	1	1,410.00
昭和十二年度分	計	1,000.00			1,110.00	1,110.00		
昭和十三年度分	計	27.00	9,442.50	4,410.00	4,032.50	3,322.50	3	3,322.50
計	計	18,520.00	計	18,520.00	計	18,520.00	計	18,520.00

(備考) 十二月末日現在未収額は八月一日現在未収額に比し四一四件九六八三七仙の減少なり

期	利息収入額	手形貸付金利息	手形貸付金利息	遅延利息	預金利息	計
八月	531.20	231.60	372.45	400.10	133.50	1,668.85
九月	531.20	231.60	372.45	400.10	133.50	1,668.85
十月	531.20	231.60	372.45	400.10	133.50	1,668.85
十一月	531.20	231.60	372.45	400.10	133.50	1,668.85
十二月	531.20	231.60	372.45	400.10	133.50	1,668.85
計	5,166.40	2,148.00	3,417.45	1,600.40	667.50	10,999.75

(528)

開會日	借受申込(審査)		貸付決定		備考
	件数	金額	件数	金額	
十月十四日	4	222,000.00	3	110,000.00	特別借受申込二件二十萬の貸付決定は留保す 十月二十日總領事貸付承認 前回保留分の貸付を同覽により決定す 十一月二日貸付条件一部修正の上 總領事貸付承認 十二月二十八日總領事貸付承認
十月二十日	1	100,000.00	1	100,000.00	
十二月二十三日	4	150,000.00	3	80,000.00	
計三回	9	472,000.00	7	290,000.00	

第六、公園
一、處理事項
八月以降の作業概要は別表の如くにして十一月以降は動植物は勿論施設の防寒準備に専念し多忙を極め冬期間植物保護並に池泉其他の保護に遺憾なきを期したり十二月に及び漸く作業に豫納

(527)

(526)

			(530)	(529)																								
花	草	木	樹	新設工事	修繕取壊	工務	排水	施肥	撒布	手入	移植	摘心	摘土	剪定	公園					兒童遊園地								
															八月	九月	十月	十一月	十二月	計	備考	八月	九月	十月	十一月	十二月	計	
三〇回	一〇回	一〇回	一〇回	一〇回	一〇回	一〇回	一〇回	一〇回	一〇回	一〇回	一〇回	一〇回	一〇回	一〇回	一〇回	八月	九月	十月	十一月	十二月	計	備考	八月	九月	十月	十一月	十二月	計
一〇回	一〇回	一〇回	一〇回	一〇回	一〇回	一〇回	一〇回	一〇回	一〇回	一〇回	一〇回	一〇回	一〇回	一〇回	一〇回	八月	九月	十月	十一月	十二月	計	備考	八月	九月	十月	十一月	十二月	計

を生じたるにより、地味炭配給の依託を受け之が配給作業に従事したり
 十二月は専ら温室内植物の培養に力を置き努めたるも温室の狭小と採光に不十分なるの憾みある
 は遺憾とする處にして勢ひ植物越冬の感あるは止むを得ざる所とす
 公園の利用に於ては最近邦人の増加と共に公園に遊び者日々數百を算し公園の狭小なるを痛
 感す隨ひて樹木、器物の損傷等も又多きを加へ之が看視にも充分なる注意を致し遺憾なきを期し
 たり
 夜間園内催物開催せる、こと左記の如くにして其都度來集者極めて多く園に溢れたるも事故なく
 經過するを得たり

二、作業概要表
 八月 二件
 九月 六件
 十月 六件
 十一月 二回
 十二月 二回
 計 三〇回
 備考 八月四日、九月七日、十月四日、十一月七日、十二月十日

			(532)	(531)															
雑業	温室	物	動物	築	造	坪	第一、建築					第二、建築							
							八月	九月	十月	十一月	十二月	計	備考	八月	九月	十月	十一月	十二月	計
二件	三件	四件	五件	六件	七件	八件	八月	九月	十月	十一月	十二月	計	備考	八月	九月	十月	十一月	十二月	計
七件	八件	九件	一〇件	一一件	一二件	一三件	八月	九月	十月	十一月	十二月	計	備考	八月	九月	十月	十一月	十二月	計
五件	六件	七件	八件	九件	一〇件	一一件	八月	九月	十月	十一月	十二月	計	備考	八月	九月	十月	十一月	十二月	計

1、天津日本高等女學校第三期増築工事
 (一) 工事施行
 第七、建

工事概要
 本工事は在來校舍の上に三階、四階、五階、増築するものにして、鋼骨鉄骨構造を以て、
 筋コンクリート屋根、鐵筋コンクリート造ラベル、ルーフィング、建築各出入口、ベニヤ、
 フライ、窓、スチールサッシ、撤込とし、外部仕上、壁瓦、化粧目地仕上、一部モルタル塗仕上、内部仕
 上、床板、一枚張り、一部張出し、腰モルタル塗ベンキ仕上、壁、塗喰、刷毛引仕上、天井、塗喰、刷毛引仕上
 とせり

(534)		(533)	
<p>坪延數</p> <p>內 A 號 延坪 一、九三八坪〇九六</p> <p>內 B 號 延坪 一、九三八坪〇九六</p> <p>三階 延坪 六四六、〇三二坪</p> <p>二階 延坪 六四六、〇三二坪</p> <p>一階 延坪 六四六、〇三二坪</p> <p>總延坪數 二、九三三、〇三二坪</p> <p>事務所 北岡工程所 (指名入札)</p> <p>請負人 北岡工程所 (指名入札)</p> <p>着手 昭和十三年六月二十五日</p> <p>竣工 昭和十三年十二月二十日</p> <p>工事概要</p> <p>基礎煉瓦厨コンクリート及灰土打</p> <p>壁煉瓦一枚半積</p> <p>屋根陸屋根及二三階床鐵筋コンクリート造り各階床敷一部木造及コンクリート天井及壁漆喰</p>		<p>工事費</p> <p>請負附託金 銀七萬壹千五百四拾仙也</p> <p>局給ステールサツシユ 銀五萬壹千七百仙也</p> <p>局給ベニヤドア 銀壹千九百四拾貳仙八拾仙也</p> <p>局給床板 銀七百貳拾貳仙五拾六仙也</p> <p>局給吸氣塔 銀貳千六百五拾九仙也</p> <p>局給セメント 銀九百九拾仙也</p> <p>燧房排水消火設備 銀四千貳百四拾七仙九拾仙也</p> <p>黒板 銀四千六拾五仙五拾仙也</p> <p>電燈及風速器 銀四百四拾壹仙也</p> <p>カーテン 銀五百五拾壹仙五拾仙也</p> <p>追加工事 銀貳千四百參拾貳仙八拾仙也</p> <p>2、管外土地賃住宅新築工事</p> <p>煉瓦造 A 號 三階建 拾貳戸住</p> <p>煉瓦造 B 號 三階建 拾貳戸住</p> <p>壹棟</p>	

(536)		(535)	
<p>坪延數</p> <p>一階坪數 二、二七坪一七</p> <p>二階坪數 四七、九六坪</p> <p>三階坪數 三一、二五坪</p> <p>事務所 北岡工程所 (指名入札)</p> <p>請負人 北岡工程所 (指名入札)</p> <p>着手 昭和十三年六月二十五日</p> <p>竣工 昭和十三年十月三十日</p> <p>工事概要</p> <p>本工事は基礎灰土打煉瓦積屋根陸屋根鐵筋混凝土天井及壁漆喰塗仕上外部セメントモルタル塗</p> <p>一部人造石洗出し其他化粧目地仕上電燈水道其他附帶設備一式を含むものとす</p> <p>工事費 銀貳萬參千八百拾參仙也</p> <p>請負附託金 銀貳萬壹千四百仙也</p> <p>局給セメント 銀壹千八百八拾七拾仙也</p> <p>口型其他 銀四百九拾四參拾仙也</p> <p>4、圖書館燧房配管伏設替工事</p>		<p>煉仕上外部クリート吹付塗及化粧目地仕上電燈水道其他附帶設備一式とせり</p> <p>工事費</p> <p>請負附託金 銀四拾四萬五仟貳百拾仙也</p> <p>局給移轉費 銀參拾九萬七仟參百八拾仙也</p> <p>高射砲隊移轉費 銀壹拾五萬五仟八拾七拾九仙也</p> <p>淨化槽新設費 銀九仟貳百貳拾四參拾仙也</p> <p>變電所新設費 銀貳拾九萬六千五拾仙也</p> <p>電燈設備費 銀四百六拾貳拾仙也</p> <p>地質検査費 銀四百六拾貳拾仙也</p> <p>人件費 銀四萬四仟七拾仙也</p> <p>雜費 銀壹拾八萬參千八百拾仙也</p> <p>局給セメント 銀九百九拾九拾仙也</p> <p>兒童遊園鐵原 銀參萬四千四百拾六拾五仙也</p> <p>3、松島街一ノ二職員宿舍新築工事</p> <p>煉瓦造 三階建 六戸住 壹棟</p>	

(538)

(537)

<p>請負人 第一工業公司</p> <p>工事施工着手 昭和十三年八月二十三日</p> <p>竣工 昭和十三年九月三十日</p> <p>工事概要</p> <p>本工事は在來設備しありたる候房の配管伏設替及鐵管修繕工事をなしたるものなり</p> <p>工事費 銀壹千六百弗也</p> <p>5、雜修繕工事</p> <p>昭和十三年八月一日より昭和十三年十二月三十一日迄に施工したる雜修繕工事は大小四百八拾五件にして銀壹百弗以上を要せし修繕工事左の如し</p> <p>1、第二小學校二三階職員室假設工事 銀貳百九拾九弗貳拾仙也</p> <p>2、共立醫院外部壁洗出工事 銀參百七拾四弗貳拾五仙也</p> <p>3、第一小學校体操場天井張工事 銀四百九拾七弗拾六仙也</p> <p>4、圖書館校房雜室假設工事 銀壹百五拾五拾五仙也</p> <p>5、第二小學校校房ボイラー据付工事 銀九百七拾弗也</p> <p>6、第一小學校校房ボイラー据付工事 銀壹百參拾六弗也</p> <p>7、圖書館内部壁刷毛引及修繕 銀壹百四拾六弗也</p> <p>8、住吉街貸住宅内部修繕 銀貳百四拾五弗八拾四仙也</p> <p>9、療病院二階看護婦室修繕 銀壹百六拾貳弗也</p> <p>10、商業學校ボイラー室コンクリート修繕 銀壹百拾八弗也</p> <p>11、第二小學校花壇増設 銀壹百參拾八弗也</p> <p>12、第一小學校温室修繕 銀壹百五拾五拾五仙也</p> <p>13、公會堂内部刷毛引修繕 銀貳百八拾五弗七拾九仙也</p> <p>14、商業學校ボイラーバンド修繕 銀壹百七拾九弗貳拾五仙也</p> <p>15、商業學校校房配管修繕 銀壹百九拾弗也</p> <p>16、圖書館書庫校房配管修繕 銀壹百六拾參弗五拾五仙也</p> <p>第八、體育</p> <p>一、設置</p> <p>在留邦人の體育指導、健康増進を更に完備ならしめ強固ならしめるべく天津日本體育會は昭和十三年三月五日評議員會を開き同日二十六日に總會を召集して同會を解散し天津共益會に移管する旨を決議したるに依り、在留邦人の體育向上に適切なる設備を施しその趣旨達成を目的として同年四月十日天津共益會體育部設置を見たるものにして八月一日民團合併と同時に明年三月迄は現機構の儘に踏襲するものとし民團體育部の名に於て前記居留民體位向上の爲めに更に活躍する事になりたるものなり</p> <p>二、評議員</p> <p>(イ) 遠山猛雄、岡本久雄、澤原靜衛、武内進三、山川 眞、福長光藏、太田源一郎</p> <p>(ロ) 遠山評議員は昭和十三年十月廿七日死去さる</p>	<p>三、民團體育部評議員會</p> <p>(イ) 第三回評議員會(九月八日)</p> <p>居留民運動會開催の件</p> <p>(ロ) 第四回評議員會(九月十五日)</p> <p>居留民運動會開催の件</p> <p>四、行事</p> <p>(イ) ラヂオ體操</p> <p>四月一日より開始せるラヂオ體操は毎朝午前七時より大和公園で行はれ十月卅一日を待つて打ち切られたるが統計は次の如く非常に好成績なり</p> <p>施行日數 一九九日</p> <p>参加延人数 三二、〇一九名</p> <p>一日平均 一六一名強</p> <p>一日最高(四月十五日) 三〇三名</p> <p>(ロ) プール</p> <p>六月廿五日より開放せしプールは九月四日をもつて閉鎖す、本シーズンの利用者は左の如く約貳萬參千人に達しプール開放以來最初の好成績を得たり</p> <p>商業學校生徒 一九三〇名</p> <p>女學校生徒 一、二二五名</p> <p>第一小學校生徒 五、三〇四名</p> <p>第二小學校生徒 六、三九一名</p> <p>一般入場者 七、三三一名</p> <p>軍人入場者 六五一名</p> <p>計 延人員 三三、七三二名 一日平均 二五三名弱</p> <p>(ハ) 大連實業野球隊招聘</p> <p>共益會體育部との間に交渉前に交渉成立せるものにして八月三、四、六、七日の四日間住吉街野球場に於て對天津日本軍對天津マリン軍、各二回戦を行ひ天津日本軍は一勝を得たり。在留邦人觀衆多數</p> <p>在留邦人水泳大會</p> <p>八月十四日午後三時より宮島街プールに於て開催す、新記録三種目を得て好成績なり</p> <p>(ニ) 大江選手一行歓迎陸上競技會</p> <p>八月十四日午後三時より新民會の招聘に當るものであつたが中國側の申出に依り民團體育部共同主催にて八月十五日午後五時半より住吉街野球場に於て開催せり、大江選手の高跳記録四米</p> <p>(ホ) 居留民運動會</p> <p>降雨の爲め一週延期となつた居留民大運動會は十月十六日午前八時半より秋晴の住吉街運動場に於て行はれ、一般参加人員千名を超え軍隊側多數の参加もあり空前の豪</p>
---	---

(540)

(539)

<p>第一小學校生徒 五、三〇四名</p> <p>第二小學校生徒 六、三九一名</p> <p>一般入場者 七、三三一名</p> <p>軍人入場者 六五一名</p> <p>計 延人員 三三、七三二名 一日平均 二五三名弱</p> <p>(ハ) 大連實業野球隊招聘</p> <p>共益會體育部との間に交渉前に交渉成立せるものにして八月三、四、六、七日の四日間住吉街野球場に於て對天津日本軍對天津マリン軍、各二回戦を行ひ天津日本軍は一勝を得たり。在留邦人觀衆多數</p> <p>在留邦人水泳大會</p> <p>八月十四日午後三時より宮島街プールに於て開催す、新記録三種目を得て好成績なり</p> <p>(ニ) 大江選手一行歓迎陸上競技會</p> <p>八月十四日午後三時より新民會の招聘に當るものであつたが中國側の申出に依り民團體育部共同主催にて八月十五日午後五時半より住吉街野球場に於て開催せり、大江選手の高跳記録四米</p> <p>(ホ) 居留民運動會</p> <p>降雨の爲め一週延期となつた居留民大運動會は十月十六日午前八時半より秋晴の住吉街運動場に於て行はれ、一般参加人員千名を超え軍隊側多數の参加もあり空前の豪</p>	<p>三、民團體育部評議員會</p> <p>(イ) 第三回評議員會(九月八日)</p> <p>居留民運動會開催の件</p> <p>(ロ) 第四回評議員會(九月十五日)</p> <p>居留民運動會開催の件</p> <p>四、行事</p> <p>(イ) ラヂオ體操</p> <p>四月一日より開始せるラヂオ體操は毎朝午前七時より大和公園で行はれ十月卅一日を待つて打ち切られたるが統計は次の如く非常に好成績なり</p> <p>施行日數 一九九日</p> <p>参加延人数 三二、〇一九名</p> <p>一日平均 一六一名強</p> <p>一日最高(四月十五日) 三〇三名</p> <p>(ロ) プール</p> <p>六月廿五日より開放せしプールは九月四日をもつて閉鎖す、本シーズンの利用者は左の如く約貳萬參千人に達しプール開放以來最初の好成績を得たり</p> <p>商業學校生徒 一九三〇名</p> <p>女學校生徒 一、二二五名</p> <p>第一小學校生徒 五、三〇四名</p> <p>第二小學校生徒 六、三九一名</p> <p>一般入場者 七、三三一名</p> <p>軍人入場者 六五一名</p> <p>計 延人員 三三、七三二名 一日平均 二五三名弱</p> <p>(ハ) 大連實業野球隊招聘</p> <p>共益會體育部との間に交渉前に交渉成立せるものにして八月三、四、六、七日の四日間住吉街野球場に於て對天津日本軍對天津マリン軍、各二回戦を行ひ天津日本軍は一勝を得たり。在留邦人觀衆多數</p> <p>在留邦人水泳大會</p> <p>八月十四日午後三時より宮島街プールに於て開催す、新記録三種目を得て好成績なり</p> <p>(ニ) 大江選手一行歓迎陸上競技會</p> <p>八月十四日午後三時より新民會の招聘に當るものであつたが中國側の申出に依り民團體育部共同主催にて八月十五日午後五時半より住吉街野球場に於て開催せり、大江選手の高跳記録四米</p> <p>(ホ) 居留民運動會</p> <p>降雨の爲め一週延期となつた居留民大運動會は十月十六日午前八時半より秋晴の住吉街運動場に於て行はれ、一般参加人員千名を超え軍隊側多數の参加もあり空前の豪</p>
--	---

(542)

(ホ) スケート場
居留民多期體位向上を目的として住吉街テニスコート跡へ十二月下旬より開場す、利用者極めて多数にしてスケート聯盟との提携に依り着々と其の實を挙げつゝあり

(ロ) 弓道場
女學校構内弓道場は舊體育會弓道部及女學校生徒その他により有効に利用されつつあり

(ハ) 武道場
花園街演武館は事變發生以來都合に依り閉鎖しありて本年も遂に開場するに至らざりき

第九、衛生
當公立醫院は昭和十三年三月三十一日附附法人天津日本共立醫院代表理事中村三雄氏より財團法人天津共益會に寄附せられ其後天津共益會が天津居留民團に併合せらるゝと共に當院も亦同年八月一日を以て居留民團の經營に移管せられたるものにしてその後今事變と共に邦人の急激なる増加に伴ひ外來、入院患者の數激増し病室數に不足を來したるを以て三階の一部に四十餘室の増築をなさんことを計劃せるも諸種の都合上一時之を中止し、かゝる姑息的方法によらずして新に理想的病院の建設を意圖しつゝあり

而して入院患者數は病室數不足のため或程度まで制限さるゝの止むなき状態にあるも外來患者に於ては日に増加の一途を辿り従來の職員數及一般職員數にては到底處理困難となりたるを以

(541)

五、施設

(イ) 野球場
住吉街運動場を五月一日より開放し、天津日報京津日々等の主催にて大野球大會を開催せる外十一月下旬に至る迄各會社、團體等の幾多の試合に利用せられ居留民體位向上に大いに益する所多し

(ロ) テニスコート
野球場隣接地に埋立工事の關係上、や、立遅れて六月初旬より、コート六面を解放し十一月下旬に至る間居留民並に軍隊側の利用者も多數にて之亦體位向上に益する處多し

(ハ) プール
前記の如く利用者開場以來の最高數を示す

(ニ) ラグビー場
住吉街運動場少の爲め中日學院と交渉し同校運動場に設置、十一月中旬より開放したるが滿鐵、實業、興國三チームに依つて幾多の肉弾戰を展開し十二月前半のシーズンを終る

(544)

(内科) 昭和十三年自八月外來、入院患者各科別統計表 (第二表ノ一)

月別	外來患者		入院患者		計
	日本人	外人	日本人	外人	
八月	二、二二〇	三、四七	二、五六七	七、五六	二、九
九月	一、七七三	二、三三	二、〇〇五	六、〇四	七、三
十月	一、七二四	三、〇七	二、〇四〇	七、三八	四、二
十一月	一、八四九	三、六七	二、二一八	九、七二	二、三
十二月	二、〇五〇	二、八四	二、三三五	七、七九	二、三
計	九、六一五	一、五三七	一、一六五	三、八四九	一、八九

(外科) 昭和十三年自八月外來、入院患者各科別統計表 (第二表ノ二)

月別	外來患者		入院患者		計
	日本人	外人	日本人	外人	
八月	一、一七〇	四、八九	一、六六七	三、四四	一、三三
九月	一、二二七	四、六〇	一、五九九	二、六五	二、〇六
計	二、三九七	九、四九	三、二六六	六、〇九	四、三七

(543)

て職員及其他職員の一部の増員を行はざるも是は補足的のものにすぎず將來更に増員を行はざるべからざる状態にあるも又止むを得ざる趨勢なりと思料す

一、昭和十三年自八月至十二月入院及外來患者數統計表 (第一表)

二、昭和十三年自八月至十二月入院及外來患者數各科別統計表 (第二表)

入院患者及外來患者數を各科別に示せば左の如し

昭和十三年自八月外來、入院患者數統計表 (第一表)

月別	外來患者		入院患者		計
	日本人	外人	日本人	外人	
八月	七、〇四一	一、六〇一	八、六五二	一、四九二	二、三二
九月	六、九〇三	一、二六一	八、一九〇	一、四三六	三、二五
十月	六、三三二	一、二一八	七、五五〇	一、六三三	二、二二
十一月	七、五五三	一、一九九	八、七六四	一、九二二	一、七〇
十二月	八、八五一	一、五五三	一〇、四一七	二、〇三九	一、六〇
計	三六、六六八	六、八三三	四三、五八八	八、五〇一	一、二〇八

計 九、六〇九

(549)

月別	外來患者		入院患者		計
	日本人	外人	日本人	外人	
十月	五	五	一〇	一〇	二〇
十一月	一〇	一	一一	一一	二二
十二月	一一	一	一二	一二	二四
計	三三	一五	四八	四八	八八

三、自昭和十年至十二年入院及外來患者統計表(第三表)

昭和十年同十一年同十二年に於ける入院、外來患者数を示せば左の如し
備考 各年共八月より十二月まで表示せしは十三年の八月以降を對照せしに因る

四、自昭和十年至十三年入院及外來患者比較對照表(第四表)

昭和十年以降十三年に至る四年間に於ける外來、入院患者比較對照を示せば左の如し

昭和十年 自八月外來、入院患者統計表(第三表ノ一)

(550)

月別	外來患者		入院患者		計
	日本人	外人	日本人	外人	
十月	一八六八	一、五八七	三、四八七	二〇九	二、三九九
十一月	一、七五三	一、二九六	三、〇七〇	四二二	二、二九九
十二月	二、二八五	一、四〇七	三、七四一	三三五	二、四六六
計	九、五六五	八、〇七九	一七、九二七	一、二九〇	一、四三三

昭和十一年 自八月外來、入院患者統計表(第三表ノ二)

(551)

月別	外來患者		入院患者		計
	日本人	外人	日本人	外人	
八月	三、七六五	四四四	四、二五〇	八一	八九一
九月	三、八二〇	五一〇	四、三三七	八七	九三七
十月	五、三四三	六三三	六、〇〇七	九七八	一、〇八二
十一月	五、五二九	八二八	六、四〇七	一、三八四	一、五〇九
十二月	五、九〇三	九八〇	六、九二〇	一、五八七	一、六五七
計	三三、三七七	三、五九四	三七、九三六	五、六〇九	六、〇七六

昭和十二年 自八月外來、入院患者統計表(第三表ノ三)

昭和十年、十一年、十二年、十三年 自八月外來、入院患者比較對照表(第四表)

(552)

年別	外來患者	入院患者	計
一〇年	九、五六五	八、〇七九	一七、九二七
一一年	九、九三二	八、〇七三	一八、〇〇五
一二年	三、四三七	三、三九四	六、八三二
一三年	三、六六八	六、八三三	一〇、五〇一

以上の表に示せる如く華人入院患者の逐次減退しつつあるは今次事變に基因するものなること勿論なるも病室収容力の不足によることも亦一因と考へられ日支親善の見地よりするも病院の擴張は焦眉の急に迫りおる事を痛感す

五、出生及死亡

當院に於て八月以降十二月までの出生人員及入院患者中死亡者數左の如し

出生者數	死亡者數
計 七十八名	計 三十八名
日本人	男 二〇名
	女 一八名
日本人	計 三十八名
	入院患者數に對する二百五十分の一強
	一ヶ月平均七、六八

(554)

昭和十三年七月末日現在職員左の如し

職別	部	職員名
院長	(内科)	石山 謙
醫師	(産婦人科)	石坂 夫
醫師	(外科)	小坂 一
醫師	(小兒科)	川上 三
醫師	(眼科)	林義 繁
醫師	(内鼻科)	欠繁 員
技手	(外科)	中島 治
技手	(試験科)	石山 治
技手	(物理科)	和田 利
技手	(全上)	石山 治
薬剤員	(薬劑長)	奥那 治
技手	(薬劑長)	永森 清一

(553)

六、傳染病患者統計表

八月以降十二月に至る當院に收容せる傳染病患者左の如し

病別	人員數	死亡數
赤痢	四名	一
腸チフス	一七名	四
バラチフス	一七名	二
ジフテリア	一名	〇
計	三九名	七名

七、傳染病防疫に關する件

コレラ流行に鑑み當地に於て防疫委員會設立され同會よりの依頼に依り當院は榮街及芙蓉街日支境界を支持區域とし各一ヶ所に醫師一名看護婦二名宛を派遣し豫防注射行ふ事となり毎日午前六時より午後十二時迄を三交代とし七月二十三日より開始十月初旬迄を終る

八、人事異動並現在員

職別	出務日數	人員數
醫師	五十六日	一六八人
看護婦	五十六日	三三六人

(556)

八月以後新採用されたるもの及退職者左の如し

職別	部	職員名
新採用	(耳鼻科)	豊島 豊
退職		丸山 初
退職		佐藤 千
退職		古賀 千
退職		山崎 千
退職		後藤 千
退職		藤原 千
退職		笠原 千
退職		赤津 千
退職		横瀬 千
退職		市丸 千
退職		渡邊 千
退職		溝口 千
退職		手島 千
退職		古賀 千

(555)

職別	部	職員名
事務員	(事務長)	岸本 三
書記	(庶務)	小澤 延
書記	(庶務)	山内 好
書記	(庶務)	内田 貞
書記	(庶務)	谷根 直
書記	(庶務)	本武 次
書記	(庶務)	岸内 多
看護婦	(婦長)	田中 ハキ
看護婦	(婦長)	岩下 シカ
看護婦	(婦長)	馬場 シカ
看護婦	(婦長)	平島 シカ
看護婦	(婦長)	永井 シカ
看護婦	(婦長)	岸本 三
看護婦	(婦長)	小澤 延
看護婦	(婦長)	山内 好
看護婦	(婦長)	内田 貞
看護婦	(婦長)	谷根 直
看護婦	(婦長)	本武 次
看護婦	(婦長)	岸内 多
看護婦	(婦長)	田中 ハキ
看護婦	(婦長)	岩下 シカ
看護婦	(婦長)	馬場 シカ
看護婦	(婦長)	平島 シカ
看護婦	(婦長)	永井 シカ

(558)				(557)			
藥劑長	藥劑員	民團技師	民團技師	院長	醫師	醫師	醫師
藥劑部の	民團技師の	民團技師の	民團技師の	民團技師の	醫師の	醫師の	醫師の
藥劑員	民團技師	民團技師	民團技師	醫師	醫師	醫師	醫師
永坂	與那	中石	石鹿	山納	林豐	桐山	藤小
森梨	那原	田下	山栗	下島	繁島	豪山	丈井
清マ	一ツ	利助	禰	利繁	繁島	豪山	丈井
郎ユ	剛	治治	彪市	進隆	樹豐	三夫	一夫

(560)				(559)			
看護婦	看護婦	看護婦	看護婦	事務局長	事務局長	事務局長	事務局長
看護婦	看護婦	看護婦	看護婦	事務局長	事務局長	事務局長	事務局長
看護婦	看護婦	看護婦	看護婦	事務局長	事務局長	事務局長	事務局長
安古	手島	講邊	渡九	馬岩	田中	澤口	谷本
野島	ミタ	八重	シタ	揚下	キハ	スハ	エツ
八フ	重	子操	マカ	山岸	内田	谷本	木松
重リ	榮エ	子操	マカ	山岸	内田	谷本	木松

(562)		(561)																													
<p>一、會計監査 本期間に於ける會計監査は左記日時に施行せられ違法の出納誤算等無く且金體物品の保管出納の正確なることを認定せられたり 昭和十三年十一月十五日</p> <p>二、教育費國庫補助金 昭和十三年度教育費國庫補助金として交付せられたる金額左の如し</p> <p>小學校 一九、〇〇〇円 商業學校 五、〇〇〇円 女學校 一七、〇〇〇円 青年學校 一、〇〇〇円</p> <p>三、各種密附金出納状況 一、第一小學校密附金</p> <p>收入</p>		<p>備人の部</p> <table border="1"> <tr> <td>一、通譯</td> <td>三名</td> </tr> <tr> <td>二、使丁</td> <td>十二名</td> </tr> <tr> <td>三、火番</td> <td>二名</td> </tr> <tr> <td>四、夜番</td> <td>二名</td> </tr> <tr> <td>五、雜役</td> <td>一名</td> </tr> <tr> <td>六、華人看護婦生徒</td> <td>十二名</td> </tr> <tr> <td>計</td> <td>三十五名</td> </tr> <tr> <td>七、醫員</td> <td>九名</td> </tr> <tr> <td>八、技師</td> <td>四名</td> </tr> <tr> <td>九、樂劑員</td> <td>三名</td> </tr> <tr> <td>十、事務員</td> <td>十一名</td> </tr> <tr> <td>十一、看護婦</td> <td>二十二名</td> </tr> <tr> <td>十二、華人看護婦生徒</td> <td>二十三名</td> </tr> <tr> <td>計</td> <td>八十九名</td> </tr> </table> <p>民團移管後に於て各部職員を増員をなし内容の充實を計りつゝ、あるも邦人の激増益々其度を加へ未だ不備の點等多々あるを遺憾とす今後豫算の許す範圍に於て諸設備を完全ならしめ人員を増加し、躍進途上にある第一線在住邦人福祉増進のため獻身的努力を拂ふべく考慮研究中なり。</p> <p>第十、會計</p>		一、通譯	三名	二、使丁	十二名	三、火番	二名	四、夜番	二名	五、雜役	一名	六、華人看護婦生徒	十二名	計	三十五名	七、醫員	九名	八、技師	四名	九、樂劑員	三名	十、事務員	十一名	十一、看護婦	二十二名	十二、華人看護婦生徒	二十三名	計	八十九名
一、通譯	三名																														
二、使丁	十二名																														
三、火番	二名																														
四、夜番	二名																														
五、雜役	一名																														
六、華人看護婦生徒	十二名																														
計	三十五名																														
七、醫員	九名																														
八、技師	四名																														
九、樂劑員	三名																														
十、事務員	十一名																														
十一、看護婦	二十二名																														
十二、華人看護婦生徒	二十三名																														
計	八十九名																														

(564)		(563)	
<p>一、銀參拾弍也 計 銀參拾弍也 差引銀九拾弍弍〇參仙也</p> <p>三、商業學校密附金 收入</p> <p>一、銀六拾參弍拾七拾貳仙也 一、銀五弍也 計 銀六拾九拾九〇參仙也</p> <p>支 出</p> <p>一、銀參拾弍也 計 銀參拾弍也 差引銀參拾九弍〇參仙也</p> <p>四、女學校密附金 收入</p>		<p>一、銀五百八拾九拾九拾壹仙也 一、銀貳拾弍也 一、銀拾弍也 一、銀五拾弍也 一、銀五拾弍也 計 銀六百七拾五拾六拾八拾仙也</p> <p>支 出</p> <p>一、銀參拾弍也 計 銀參拾弍也 差引銀六百四拾五拾六拾八拾仙也</p> <p>二、第二小學校密附金 收入</p> <p>一、銀壹百貳拾弍拾八拾仙也 一、銀七拾參仙也 計 銀壹百貳拾拾壹弍〇參仙也</p> <p>支 出</p>	
<p>世界國防ノ現勢代 現 在 高</p> <p>昭和十三年七月末殘高 天津鐵路局密附金 銀行預金 利子 世界國防ノ現勢代</p>		<p>昭和十三年七月末殘高 今村英男氏密附金 淵脇巖氏密附金 長瀬眞介氏密附金 預 金 利 子 世界國防ノ現勢代 現 在 高</p> <p>昭和十三年七月末殘高 銀行預金 利子</p>	

(566)		(565)	
一、銀五拾六兩貳拾壹仙也	昭和三十二年七月未殘高	一、銀五拾六兩也	昭和三十二年七月未殘高
一、銀五拾兩也	板村正利氏寄附金	一、銀八拾六兩也	預金 利子
計 銀壹百〇七兩〇七仙也	現 在 高	五、青年學校寄附金	
收 入		一、銀壹百〇壹兩拾壹仙也	昭和三十二年七月未殘高
一、銀參拾兩也	長嶺田藏氏寄附金	一、銀參拾兩也	預金 利子
一、銀五拾貳兩也	計 銀壹百參拾壹兩六拾參仙也	支 出	
計 銀壹百參拾壹兩六拾參仙也	現 在 高	一、銀參拾六兩也	家事科單筒代
一、銀參拾六兩也		一、銀參拾兩也	世界國防ノ現勢代
計 銀六拾六兩也		差引銀六拾五兩六拾參仙也	現 在 高
六、幼稚園寄附金			
收 入			
一、銀七拾貳兩〇七仙也	昭和三十二年七月未殘高		
一、銀五拾八兩也	預金 利子		
計 銀七拾貳兩六拾五仙也			
七、圖書館寄附金			
收 入			
一、銀四千〇五兩參拾六仙也	昭和三十二年七月未殘高		
一、銀四兩拾五仙也	預金 利子		
計 銀四千〇九兩五拾壹仙也			
支 出			
一、銀八百四拾九兩也	河南省縣志代外		
一、銀八百五拾六兩也	全		
一、銀壹千七百八拾六兩也	河北省縣志代外		
計 銀叁千四百九拾壹兩也	現 在 高		
差引銀五百拾八兩五拾壹仙也			

(568)		(567)	
一、銀參拾八兩五拾六仙也	預金 利子	八、公園寄附金	
計 銀五千參百拾貳兩參拾壹仙也		收 入	
支 出		一、銀五拾九兩參拾貳仙也	昭和三十二年七月未殘高
一、銀五百兩也	第一小學校教室使用謝禮	一、銀四十八兩也	預金 利子
計 銀五百兩也	現 在 高	計 銀五拾九兩八拾仙也	現 在 高
差引銀四千八百拾貳兩參拾壹仙也		九、松平記念報時機寄附金	
十一、慈善事業寄附金		收 入	
收 入		一、銀五百四拾兩七拾壹仙也	昭和三十二年七月未殘高
一、銀貳拾九兩六拾九仙也	昭和三十二年七月未殘高	一、銀四兩參拾七兩也	預金 利子
一、銀貳拾四兩也	預金 利子	計 銀五百四拾五兩拾仙也	現 在 高
計 銀貳拾九兩九拾參仙也		十、教育基金寄附金	
十二、學童保健寄附金		收 入	
收 入		一、銀壹千七百七拾參兩七拾七仙也	昭和三十二年七月未殘高
一、銀六百兩也	昭和三十二年七月未殘高	一、銀五百兩也	三井洋行寄附金
一、銀四兩八拾五仙也	預金 利子	一、銀壹千兩也	北支開發會社大谷總裁寄附金
計 銀六百〇四兩八拾五仙也	現 在 高		

(570)		(569)	
<p>計 銀拾拾參萬六拾仙也</p> <p>差引銀拾六萬五拾參仙也</p> <p>昭和十三年度居留民團歲入出豫算(第二部)</p> <p>歲入</p> <p>一、銀九拾四萬參千貳拾仙也</p> <p>一、銀貳拾四萬參千四百九拾九仙也</p> <p>計 銀壹百拾八萬六千五百拾九仙也</p> <p>歲出</p> <p>一、銀六拾五萬四千五百九拾七仙也</p> <p>一、銀五拾參萬壹千九百拾參仙也</p> <p>計 銀壹百拾八萬六千五百拾九仙也</p> <p>昭和十三年度居留民團歲入出進加豫算表(第二部)</p> <p>歲入</p> <p>經常部</p>		<p>十三、体育部寄附金</p> <p>收</p> <p>一、銀貳拾參萬也</p> <p>一、銀壹百萬也</p> <p>一、銀壹千萬也</p> <p>一、銀九萬〇五仙也</p> <p>計 銀壹千壹百貳拾九萬〇五仙也</p> <p>十四、運動會寄附金</p> <p>收</p> <p>一、銀五拾萬也</p> <p>一、銀拾萬也</p> <p>計 銀五拾萬參拾參仙也</p> <p>支</p> <p>一、銀參拾萬也</p> <p>一、銀參萬六拾仙也</p> <p>委 員 會 肆 當 代 ビ ス ト ル 五 代</p> <p>荒木章氏寄附金 中華燐寸會社寄附金 藤田かめ氏寄附金 預 金 利 子 現 在 高</p> <p>桑木部隊長寄附金 預 金 利 子 委 員 會 肆 當 代 ビ ス ト ル 五 代</p>	

(572)		(571)	
<p>第六款 衛生費</p> <p>一、外來者藥價</p> <p>二、各種試驗料</p> <p>第七款 雜 收 入</p> <p>一、家屋賃貸料</p> <p>二、過年度收入</p> <p>三、水泳場入場料</p> <p>四、郵務雜入金</p> <p>五、雜 收</p> <p>計</p> <p>臨時部</p> <p>豫本算年額度</p> <p>二〇,〇〇〇</p>		<p>第一科 使用目</p> <p>一、公會堂使用料</p> <p>二、土地使用料</p> <p>三、墓地使用料</p> <p>四、火葬場使用料</p> <p>第二款 財產出生收入</p> <p>一、預 金 利 子</p> <p>第三款 教育補助金</p> <p>一、國庫補助金</p> <p>第四款 授 業 料</p> <p>一、授 業 料</p> <p>第五款 特別會計</p> <p>一、電氣線入金</p> <p>一、雜 收 入 金</p> <p>豫本算年額度</p> <p>〇,〇〇〇</p>	
<p>備 考</p> <p>月平均一、八〇〇弗</p> <p>血液、糞便等試驗料月五〇弗</p> <p>花園街十一番地家屋賃貸料</p> <p>土地使用料、授業料等ノ年度ヲ經過セル收入</p> <p>郵務取扱手数料</p> <p>廢品不用品等拂下代及雜收</p>		<p>備 考</p> <p>日本人一六六名 七、五〇〇弗 中國人 七六名</p> <p>銀行預金利子</p> <p>商業學校 五、〇〇〇弗 青年學校 一七、〇〇〇弗</p> <p>小學學校 一八、〇〇〇弗 青年學校 二、〇〇〇弗</p> <p>商業學校 月五册 二〇〇名 月三册 一〇〇名</p> <p>商業學校 月五册 二〇〇名 月三册 一〇〇名</p> <p>幼稚園 月二册 二〇〇名 月一册 一〇〇名</p> <p>三、五〇〇〇弗</p>	

(574)

科目	本年預算額	備考
第一、天津神社費	五,000.00	天津神社維持費規定ニヨル供進金
一、供進金	四,000.00	
二、神饌幣帛料	500.00	
三、保險料	500.00	
四、雜費	100.00	
第二、事務所費	二五,八九〇.〇〇	
一、俸給手當	三三,〇〇〇.〇〇	主事一名、書記七名、接手一名、雇員二名、囑託三名、俸給手當及年末慰勞金
二、備人給	六,〇〇〇.〇〇	使丁二三名、運轉手二名、木工一名、給料及年末慰勞金
三、備品費	一,二〇〇.〇〇	机、椅子、戸棚、自轉車、宿舍家具等新調及修理
四、修繕費	三,〇〇〇.〇〇	事務所、宿舍、公會堂、火葬場等修繕
五、消耗品費	三,〇〇〇.〇〇	電氣料、筆紙墨、文具、薪、炭、油、諸用紙雜品等
六、印刷費	一,〇〇〇.〇〇	諸帳簿、事務報告規定、豫算及決算其他印刷物
七、通信費	五〇〇.〇〇	郵便電信料

(573)

科目	本年預算額	備考
一、繰越金	三〇,〇〇〇.〇〇	
第二、天津神社費	九,〇〇〇.〇〇	
一、基金繰越金	六,〇〇〇.〇〇	
第三、教育補助金	一〇,〇〇〇.〇〇	
一、教育補助金	一〇,〇〇〇.〇〇	民間ヨリ教育事業費補助金
第四、國庫特別補助金	一〇,〇〇〇.〇〇	
一、事業補助金	一〇,〇〇〇.〇〇	
第五、資金繰入金	四〇,〇〇〇.〇〇	
一、繰入金	四〇,〇〇〇.〇〇	
合計	一〇〇,〇〇〇.〇〇	

(576)

科目	本年預算額	備考
八、消耗品費	六,〇〇〇.〇〇	煤炭、筆紙墨、文具、印刷物、油、掃除用品、實驗用消耗品等
九、通信費	四〇〇.〇〇	郵便電信料
一〇、旅費	一,〇〇〇.〇〇	赴任、修學、受講、臨海學校職員旅費等、臨海學校補助八〇名、五〇〇
一、教員費	一,〇〇〇.〇〇	射擊費、兵營宿費、露營用品等
二、學費	500.00	植土、肥料、種苗等
三、宿舍料	四,〇〇〇.〇〇	校長、教諭、教官宿舍料
四、宿舍直料	四〇〇.〇〇	
五、保險料	五〇〇.〇〇	
六、雜費	五〇〇.〇〇	水代、運動會費、接待費、謝禮、展覽會費、苦力賃、車馬賃、門松等
第四、女學校費	一,〇〇〇.〇〇	校長一名、教諭一五名、囑託八名俸給、年功加俸、囑託手當
一、備給	六,〇〇〇.〇〇	全右ニ對スル手當及年末慰勞金
二、手當	一,〇〇〇.〇〇	使丁六名給料及年末慰勞金
三、備人給	一,〇〇〇.〇〇	
四、圖書費	一,〇〇〇.〇〇	各學科參考用書及新聞雜誌類

(575)

科目	本年預算額	備考
八、旅費	三,〇〇〇.〇〇	出張、赴任、歸還旅費等
九、宿舍料	六,〇〇〇.〇〇	職員宿舍料
一〇、保險料	一,〇〇〇.〇〇	事務所、公會堂、武庫、宿舍等
一一、修繕費	一,〇〇〇.〇〇	機房費分擔額
一二、電話料	一,〇〇〇.〇〇	電話使用料及移轉料等
一三、雜費	二,〇〇〇.〇〇	車馬費水代、新聞代廣告料墓地掃除料等
第三、商業學校費	三,〇〇〇.〇〇	
一、俸給	三,〇〇〇.〇〇	校長一名、教諭一三名、囑託七名、ニ對スル俸給、囑託手當、年功加俸等
二、手當	六,〇〇〇.〇〇	全右ニ對スル手當及年末慰勞金
三、備人給	九,〇〇〇.〇〇	使丁四名、給料及年末慰勞金
四、圖書費	三,〇〇〇.〇〇	各學科參考用書及新聞雜誌類
五、教員費	三,〇〇〇.〇〇	各學科用教員類
六、校具費	一,〇〇〇.〇〇	机、腰掛、戸棚、宿舍家具等新調及修理
七、修繕費	三,〇〇〇.〇〇	校舍宿舍等修繕

(578)

三、備人給	一、四三〇〇	使丁七名、火夫一名給料及年末慰勞金
四、圖書費	三、九〇〇〇	各學年參考書教科書兒童文庫新聞雜誌等
五、教具費	二、八七〇〇	各學年各科教具新調及修理
六、校具費	三、二〇〇〇	機腰掛、戸棚、宿舍家具、時計等新調及修理
七、修繕費	二、九〇〇〇	校舍、宿舍、暖房水道等修繕
八、消耗品費	六、九〇〇〇	炭、薪、炭油、筆紙、墨、文具印刷電氣料、手工材料、掃除具、茶、衛生用品等
九、通信費	一、〇〇〇〇	郵便電信料
〇、旅費	六、八〇〇〇	赴任、受講、修學、臨海學校、田園學校旅費等
一、學園費	一、〇〇〇〇	植土、種苗肥料等
二、宿舍料	一、〇〇〇〇	輔導宿舍料
三、宿直料	四、〇〇〇〇	四舍宿
四、保險料	五、〇〇〇〇	校舍、校具等
五、雜費	一、六三〇〇	運動會費水代、獎勵費展覽會費、苦力賃、車馬賃、接待費、寫真代、門松等
第六款 第二小學校費	二、六六〇〇	齒、六六〇〇

(577)

五、教具費	一、六六〇〇	各科所要教具
六、校具費	二、四九〇〇	機、腰掛、戸棚、宿舍用具新調及修理
七、修繕費	一、八五〇〇	校舍、宿舍、修繕及テニスコート修築費
八、消耗品費	六、〇〇〇〇	薪炭、油、電氣料、筆紙墨文具、印刷諸用品、實驗材料、掃除用品等
九、通信費	一、〇〇〇〇	郵便電信料
〇、旅費	四、〇〇〇〇	赴任、受講、修學、旅費等、臨海學校補助一〇〇名
一、學園費	一、三〇〇〇	植土、肥料、種苗等
二、宿舍料	四、七四〇〇	輔導宿舍料
三、宿直料	四、〇〇〇〇	校舍、校具等
四、保險料	五、〇〇〇〇	水代、接待費、運動會費、謝禮、寫真代、生徒監督費、種苗代等
五、雜費	六、九〇〇〇	校長一名、訓導二十六名、囑託一名、衛生婦一名、俸給年功加俸等
第五款 第一小學校費	三、三〇〇〇	全石對スル手當及年末慰勞金等
一、俸當		
二、手当		

(580)

一、俸當	一、七六〇〇	水代、獎勵費、陳列費、運動會費、車馬賃、接待費、寫真代、門松等
二、手当	三、六〇〇〇	校長一名、教諭四名、教員五名、囑託員俸給
三、備人給	五、八三〇〇	全石對スル手當及年末慰勞金
四、圖書費	三、〇〇〇〇	使丁二名給料及年末慰勞金
五、教具費	二、〇〇〇〇	各科參考書及新聞雜誌等
六、校具費	二、〇〇〇〇	各科教具新調及修理
七、修繕費	六、〇〇〇〇	機、腰掛、戸棚等校具新調及修理
八、消耗品費	六、〇〇〇〇	炭、薪、炭油、筆紙、墨、文具印刷電氣料、手工材料、掃除具、茶、衛生用品等
九、通信費	一、〇〇〇〇	郵便電信料
〇、旅費	一、〇〇〇〇	赴任、受講、修學、臨海學校、田園學校旅費等
一、學園費	一、〇〇〇〇	植土、種苗肥料等
二、宿舍料	一、〇〇〇〇	輔導宿舍料
三、宿直料	四、〇〇〇〇	四舍宿
四、保險料	五、〇〇〇〇	校舍、校具等
五、雜費	一、六三〇〇	運動會費水代、獎勵費展覽會費、苦力賃、車馬賃、接待費、寫真代、門松等
第六款 第二小學校費	二、六六〇〇	齒、六六〇〇

(579)

一、俸當	一、七六〇〇	校長一名、訓導二十七名、囑託二名、衛生婦一名、俸給年功加俸
二、手当	三、六〇〇〇	全石對スル手當及年末慰勞金
三、備人給	一、五〇〇〇	使丁六名給料及年末慰勞金
四、圖書費	三、〇〇〇〇	各學年參考書、兒童文庫新聞雜誌等
五、教具費	二、〇〇〇〇	各科教具新調及修理
六、校具費	二、〇〇〇〇	機、椅子、戸棚宿舍用品等新調及修理
七、修繕費	六、〇〇〇〇	校舍、宿舍、暖房、水道、校庭等修繕
八、消耗品費	七、〇〇〇〇	炭、薪、炭油、筆紙、墨、文具、印刷電氣料實驗材料、運動用品藥品、茶、掃除具等
九、通信費	一、〇〇〇〇	郵便電信料
〇、旅費	六、八〇〇〇	赴任、受講、修學臨海學校田園學校旅費等
一、學園費	一、〇〇〇〇	植土、種苗等
二、宿舍料	一、〇〇〇〇	輔導宿舍料
三、宿直料	四、〇〇〇〇	四舍宿
四、保險料	五、〇〇〇〇	校舍校具等
五、雜費	一、六三〇〇	運動會費水代、獎勵費展覽會費、苦力賃、車馬賃、接待費、寫真代、門松等
第六款 第二小學校費	二、六六〇〇	齒、六六〇〇

(581)

三、宿直料	1,000
四、雜費	3,000
第八款 幼稚園費	9,900
一、俸給手當	4,500
二、備人給	3,600
三、備品費	1,800
四、修繕費	800
五、消耗品費	2,200
六、宿舍料	800
七、旅費	400
八、雜費	500
第九款 圖書館費	1,400
一、俸給手當	5,600
二、備人給	1,800

水道料、通信費、運動會費、寫真代、接待費、角力士儀、其他支出等
 保衛二名、代用保衛四名、給料及年末慰勞金
 使丁二名給料及年末慰勞金
 書格機、脈掛、戸棚、電氣音機、保育用器具等修理及修理
 運動具修繕、天棚架設、砂補充等
 薪炭、油、筆、紙、墨、文具、電氣料、衛生用品、掃除用品、保育用消耗品等
 保衛二名宿舍料
 受講旅費
 水代、四大節菓子、保險料、運動會費、雜記帳、門松新聞及雜誌等
 囑託一名、書記二名、雇員二名、給料及年末慰勞金
 備人八名給料及年末慰勞金

(582)

三、圖書費	3,600
四、備品費	1,000
五、圖書整理費	3,000
六、修繕費	2,000
七、消耗品費	3,300
八、旅費	1,000
九、宿舍料	600
一〇、宿直料	2,000
二、保險料	1,000
三、展覽會費	500
三、雜費	1,000
第十款 公園費	2,200
一、俸給手當	5,500
二、備人給	1,800

各種圖書及新聞雜誌等
 カナ容器、電氣掃除器、及備品修理費
 整理カ、下、帳簿、製本、圖書消毒費等
 暖房、壁刷毛引、出納室模様修繕等
 薪、炭、油、電氣料、筆紙墨、文具、印刷、茶、掃除具等
 講習會出張旅費
 職員宿舍料
 建物、圖書、什器等
 展覽會開會要スル經費
 水代、通信費、備人事務服門松洗濯代、車馬費、雜品等
 雇員二名、邦人看護一名、給料宿舍料年末慰勞金、退職金
 看護人五名、花匠一名、苦力三名、給料年末慰勞金臨時苦力賃

(583)

三、植樹費	5,000
四、器具費	500
五、修繕費	500
六、消耗品費	500
七、被服費	500
八、電氣料	500
九、用水費	500
一〇、動物飼育費	500
二、雜費	500
第十款 衛生費	3,100
一、俸給	5,000
二、手當	2,000
三、備人給	1,500
四、圖書費	500

芝生新植植木植土
 鋤、手鍬、鋤、花桶、棒、其他器具修理費
 池コ、補修其他
 掃除具、石灰、肥料、藥品、鉢、雜品等
 邦人三名被服、帽子、常備人夏服、帽子、華人看護夏服、帽子、常備人夏服、帽子、華人看護夏服
 公園内外燈其他
 噴水池、溜冰用等
 猿、魚、鳥等飼料
 雜用品代
 技師一名、雇員二名、俸給
 技師、雇員年末慰勞金臨時手當及日直手當
 使丁一名、給料及年末慰勞金
 醫療用書籍、雜誌代

(584)

五、器具費	4,500
六、修繕費	3,000
七、消耗品費	4,000
八、印刷費	2,000
九、藥品費	8,500
一〇、宿舍料	4,000
二、保險料	1,500
三、雜費	4,000
第十款 水泳場費	3,800
一、備人給	8,000
二、消耗品費	1,000
三、水代	1,200
四、修繕費	1,000
五、雜費	500

醫療用試驗用及普通器具、其他自動車修理代等
 暖房、建具水道、屋根、床、宿舍等修繕
 薪、炭、油、電氣料、筆紙墨、文具、ガソリン、掃除具及雜品等
 處方箋其他印刷
 各種血清、治療藥品試驗用藥品代等
 技師、雇員宿舍料
 水道、動物、飼料、入夫賃、洗濯代、雜品代等
 邦人監督三名、華人備人三名、給料及年末慰勞金
 明礬、炭酸曹達等
 プール用水四、五〇萬ガロン
 防寒裝置各所修繕等
 前各項以外ノ經費

(586)		(585)	
<p>第一、朝鮮人幼稚園補助金 二、臨時補助金 三、天津神社祭典費 四、天津日本少年團補助金 五、同光會補助金 六、天津日本商工會事務所補助金</p> <p>第二、東亞興業會債利子 第三、天津神社營造基金 第四、女學校費 一、教具費 二、校具費 三、校舍其他造案費</p>	<p>一、土地及家屋課金 第二、雜支 第三、運動會費 第四、運動會費 第五、豫備費 第六、豫備費</p>	<p>一、一〇,〇〇〇.〇〇 二、一〇,〇〇〇.〇〇 三、一〇,〇〇〇.〇〇 四、一〇,〇〇〇.〇〇 五、一〇,〇〇〇.〇〇 六、一〇,〇〇〇.〇〇</p> <p>一、一〇,〇〇〇.〇〇 二、一〇,〇〇〇.〇〇 三、一〇,〇〇〇.〇〇 四、一〇,〇〇〇.〇〇 五、一〇,〇〇〇.〇〇 六、一〇,〇〇〇.〇〇</p>	<p>由政府ニ對スル課金 會議費、接待費、辯護士謝禮、軍隊歡迎費記念品代等 秋季運動會設備及賞品代 臨時部 豫本 算年度 六、五、〇〇〇.〇〇</p>
<p>上海兩三一萬兩、七七一一五上海弗四三三、五六七册ニ對スル年五、五厘利子</p> <p>ピアノ購入費 講堂用椅子購入費 三階造案及物置新設費</p>			

(588)		(587)	
<p>第十、運動場費 一、運動場費 第二、校庭地均費 一、地均費 第十、兒童遊園費 一、植樹費 二、砂場費 三、構築物費</p> <p>第十一、體育費 一、體育費 第十二、民間收入金 一、民間收入金 第十三、臨海學校費 一、設備費</p>	<p>第五、第一小學校費 一、校舍造案費 第六、幼稚園費 一、宿舍新築費 第七、衛生費 一、器具費 第八、病室造案費 二、水泳場費 一、スタンド造案費 第九、特別會付金 一、貸住宅貸付金 二、共立醫院貸付金 第十、宿舍新築費 一、宿舍新築費</p>	<p>一、六、〇〇〇.〇〇 二、一、〇〇〇.〇〇 三、一、〇〇〇.〇〇 四、一、〇〇〇.〇〇 五、一、〇〇〇.〇〇 六、一、〇〇〇.〇〇</p> <p>一、一、〇〇〇.〇〇 二、一、〇〇〇.〇〇 三、一、〇〇〇.〇〇 四、一、〇〇〇.〇〇 五、一、〇〇〇.〇〇 六、一、〇〇〇.〇〇</p>	<p>伏見街通り校舍造案費 宿舍一戸新築費 實地診療病室増築 松島街通り宿舍新築 二、三、五〇〇册、淡路街通り宿舍増築 七、〇〇〇册</p>
<p>各學校々庭地均 體育會移管ニ伴フ諸經費 備品及設備</p>			

(590)

(589)

昭和十三年度特別會計電氣歲入出豫算表		昭和十三年度特別會計電氣歲入出豫算	
科 目	豫算年度	歲 入	歲 出
第十七款 土地買收費		40,700.00	
一、土地買收費		16,000.00	
二、家屋買收費		11,700.00	
合 計		27,700.00	
第一科 第一欸 使用料			42,200.00
一、電 燈 料	24,000.00		24,000.00
二、街 燈 料	18,000.00		18,000.00
三、電 熱 料	10,000.00		10,000.00
四、電 力 料	10,000.00		10,000.00
五、計器貸付料	10,000.00		10,000.00
第二欸 財產出生收入		50,000.00	
一、預金利息		50,000.00	

(592)

(591)

昭和十三年度特別會計電氣歲入出豫算表		昭和十三年度特別會計電氣歲入出豫算	
科 目	豫算年度	歲 入	歲 出
第三欸 前年度繰越金		15,250.00	
第四欸 繰越收入		15,250.00	
一、過年度收入		15,250.00	
二、雜 收 入		15,250.00	
合 計		30,500.00	
第一科 第一欸 事務所費			33,500.00
一、俸 給 手 當	33,500.00		33,500.00
二、備 品 費	3,000.00		3,000.00
三、備 品 費	3,000.00		3,000.00
第四欸 繰入金		30,000.00	
一、繰入金		30,000.00	

		(594)		(593)	
科	目	豫本 算年度 額	備	臨時 部	考
第五款	豫備金	三、五〇〇		三、五〇〇	
一、	豫備金	三、五〇〇		三、五〇〇	
計		三、五〇〇		三、五〇〇	
第一科	土木建築費				
一、	宿舍建築費	九、五〇〇		九、五〇〇	
第二科	設備費				
一、	變電所設備費	四、五〇〇		四、五〇〇	
二、	電線路設備費	三、〇〇〇		三、〇〇〇	
三、	積算電力計	三、九〇〇		三、九〇〇	
計		一七、九〇〇		一七、九〇〇	
昭和三十二年	特別會計實業復興資金歳入出豫算				
一、	歳入				
計		五、五〇〇		五、五〇〇	
昭和三十二年	特別會計實業復興資金歳入出豫算表				
一、	歳入				
計		五、五〇〇		五、五〇〇	
昭和三十二年	特別會計實業復興資金歳入出豫算表				
一、	歳入				
計		五、五〇〇		五、五〇〇	
第一科	興業資金				
一、	豫備金	一〇〇,〇〇〇		一〇〇,〇〇〇	
計		一〇〇,〇〇〇		一〇〇,〇〇〇	

		(596)		(595)	
科	目	豫本 算年度 額	備	臨時 部	考
一、	前年度繰越金	三、五〇〇		三、五〇〇	
二、	回收金	四、〇〇〇		四、〇〇〇	
計		七、五〇〇		七、五〇〇	
第二科	歳入				
一、	貸付金利息	八、〇〇〇		八、〇〇〇	
二、	預金利息	一〇〇		一〇〇	
三、	金融組合	八、〇〇〇		八、〇〇〇	
四、	遅延利息	三、〇〇〇		三、〇〇〇	
計		一九、〇〇〇		一九、〇〇〇	
昭和三十二年	特別會計復興資金歳入出豫算				
一、	歳入				
計		一、〇〇〇		一、〇〇〇	
昭和三十二年	特別會計復興資金歳入出豫算				
一、	歳入				
計		一、〇〇〇		一、〇〇〇	
昭和三十二年	特別會計復興資金歳入出豫算				
一、	歳入				
計		一、〇〇〇		一、〇〇〇	
昭和三十二年	特別會計復興資金歳入出豫算				
一、	歳入				
計		一、〇〇〇		一、〇〇〇	
第一科	雑支				
一、	雑支	五、〇〇〇		五、〇〇〇	
計		五、〇〇〇		五、〇〇〇	

(598)		(597)	
昭和三十三年度特別會計復興資金歲入出豫算表		昭和三十三年度特別會計復興資金歲入出豫算表	
科	目	歲入	歲出
第一款	復興資金	125,000.00	
一、	回收元金	110,000.00	
二、	前年度繰越金	13,000.00	
三、	積立金繰越金	2,000.00	
第二款	收入金	30,000.00	
一、	貸付金利息	15,000.00	
二、	預金利息	15,000.00	
三、	遅延利子	3,000.00	
計		158,000.00	
第一、	復興資金		148,000.00
一、	貸付金		148,000.00
第二款	事務所費		5,000.00
一、	俸給手当		3,000.00
二、	備入給		2,000.00
三、	備品費		2,000.00
四、	消耗品費		3,000.00
五、	宿舍費		1,000.00
六、	雜費		1,000.00
第三款	雜支出		100.00

(600)		(599)	
昭和三十三年度特別會計貸付住宅歲入出豫算表		昭和三十三年度特別會計貸付住宅歲入出豫算表	
科	目	歲入	歲出
第一、	貸付金	1,200,000.00	
一、	借入金	1,200,000.00	
第二款	會債	450,000.00	
計		1,650,000.00	
第一、	貸付金		1,650,000.00
一、	貸付金		1,650,000.00
第二款	會債		450,000.00
一、	借入金		450,000.00
計			2,100,000.00

(602)		(601)	
科	目	歳	計
第一、元金償還	借入	5,000,000	銀行ヨリ借入
第二、利息	子	2,000,000	
第三、家屋新築費	一、家屋新築費	10,000,000	
第四、土地埋立費	一、土地埋立費	10,000,000	
計		27,000,000	
二、電氣料		3,000,000	月二五〇弗
三、水道料		2,000,000	
四、雑費		1,000,000	
計		10,000,000	

(604)		(603)	
科	目	歳	計
第一、診療收入	初診料、往診料、診斷書料等	1,800,000	
第二、手術助産料	手術料、助産料	1,600,000	
第三、處置料	注射料、温布、吸入、洗滌料等	2,000,000	
第四、入院料		2,000,000	
第五、藥劑料		2,000,000	
第六、材料代	绷帶、脱脂綿、ガゼ、油紙代等	2,000,000	
第七、派出料	看護婦、産婆派出料	2,000,000	
計		13,400,000	

(606)		(605)	
科 目	豫本 算年度	臨時 部	備 考
第一款 事務費	三三,六〇〇		
一、俸給手當	一〇,六〇〇		院長一名、技師九名、事務員八名、技師員六名、看護婦三〇名、其他傭人俸給手當年末慰勞金
二、修繕費	五,〇〇〇		事務室、病室、宿舍等備品及自動車新調修理
三、消耗品費	一〇,〇〇〇		藥房水管模樣替換等
四、研究費	一〇,〇〇〇		薪炭、油、電氣料、筆紙墨、文具、印刷、茶、掃除具其他雜品
五、宿舍費	一〇,〇〇〇		動物費、實驗費、圖書費等
六、雜費	一〇,〇〇〇		宿舍借入料及宿舍料支給ノ分
七、雜費	一〇,〇〇〇		水代、土地借料、保險料、通信費、廣告料、看護婦後服、電話料、慰勞費
第二款 醫療費	三〇,〇〇〇		
一、醫療機械費	三〇,〇〇〇		レントゲン月賦金、其他器具機械新調及修理
二、藥品費	三〇,〇〇〇		注射藥、內用藥、外用藥等
三、醫療用消耗品費	三〇,〇〇〇		繃帶類、ガーゼ類、脫脂綿、洋擦膏、常備藥、藥瓶、藥袋、レントゲンフィルム用品等
第三款 附費	三〇,〇〇〇		
合計	三三,六〇〇		

(608)		(607)	
科 目	豫本 算年度	臨時 部	備 考
第一款 雜支	四,〇〇〇		
一、雜支	四,〇〇〇		
第二款 雜出	三,〇〇〇		
一、雜出	三,〇〇〇		
第三款 雜費	三,〇〇〇		
一、雜費	三,〇〇〇		
合計	三,〇〇〇		
第四款 水泳場費	五,〇〇〇		
一、スタンド増築費	五,〇〇〇		
第五款 運動場費	八,〇〇〇		
一、運動場費	八,〇〇〇		
合計	一七,〇〇〇		

		(609)		(610)	
科目	第一、設	預算額	既定額	合計	備考
	臨海學校費	4,000.00	11,000.00	15,000.00	
合計		4,000.00	11,000.00	15,000.00	
昭和十三年度歲出豫算備費支出ノ件(第二豫算)昭和十三年十一月六日認可					
科目	第一、水	預算額	既定額	合計	備考
	水泳場費	6,000.00	1,000.00	7,000.00	
第二、水	水	1,000.00	1,000.00	2,000.00	
第三、水	水	1,000.00	1,000.00	2,000.00	
第四、修繕	修繕費	1,000.00	1,000.00	2,000.00	
第五、雜支	雜支	1,000.00	1,000.00	2,000.00	
第六、雜支	雜支	1,000.00	1,000.00	2,000.00	
合計		11,000.00	5,000.00	16,000.00	
昭和十三年度天津居留民團歲入出追加及更正豫算					
科目	第一、入	預算額	既定額	合計	備考
	歲入	2,000.00	2,000.00	4,000.00	
第二、入	入	2,000.00	2,000.00	4,000.00	
合計		2,000.00	2,000.00	4,000.00	
昭和十三年度天津居留民團歲入出追加及更正豫算表					
科目	第一、入	預算額	既定額	合計	備考
	歲入	2,000.00	2,000.00	4,000.00	
第二、入	入	2,000.00	2,000.00	4,000.00	
合計		2,000.00	2,000.00	4,000.00	
昭和十三年度天津居留民團歲入出追加及更正豫算表					

		(611)		(612)	
科目	第一、國庫補助金	追加更正	既定豫算額	合計	備考
	國庫補助金	7,000.00	10,000.00	17,000.00	
合計		7,000.00	10,000.00	17,000.00	
第一、國庫補助金					
科目	第一、前年度繰越金	追加更正	既定豫算額	合計	備考
	前年度繰越金	1,000.00	1,000.00	2,000.00	
第二、繰越金	繰越金	1,000.00	1,000.00	2,000.00	
合計		1,000.00	1,000.00	2,000.00	
第一、繰越金					
科目	第一、滿鐵補助金	追加更正	既定豫算額	合計	備考
	滿鐵補助金	1,000.00	1,000.00	2,000.00	
合計		1,000.00	1,000.00	2,000.00	
第一、滿鐵補助金					
科目	第一、第一小學校費	追加更正	既定豫算額	合計	備考
	第一小學校費	10,000.00	10,000.00	20,000.00	
第二、俸給	俸給	2,000.00	2,000.00	4,000.00	
第三、校具	校具	2,000.00	2,000.00	4,000.00	
第四、消耗品	消耗品	2,000.00	2,000.00	4,000.00	
第五、旅費	旅費	2,000.00	2,000.00	4,000.00	
第六、宿舍料	宿舍料	2,000.00	2,000.00	4,000.00	
第七、第二小學校費	第二小學校費	2,000.00	2,000.00	4,000.00	
第八、俸給	俸給	2,000.00	2,000.00	4,000.00	
合計		20,000.00	20,000.00	40,000.00	
第一、第一小學校費					
調學八名代用教員名増員ニ依ル依給及俸見込等全右ニ對スル手當及年末慰勞金等、事務機噐、教具、黑板、兒童機噐、ナ、習習用具等薪炭、用紙、封筒、インキ、押ビシ、白票印刷等、赴任旅費、旅行臨海學校等旅費、調學賃金料					
調學八名増員					
全右					
教科書等					
各科教員新調及修理					

(614)

(613)

款	目	金額	備考
第六、校具費	一、校具費	10,110.00	兒童机、黑板、事務机其他
	二、修繕費	5,980.00	燈房裝置及學級增加ノ爲
	三、消耗品費	6,140.00	薪炭、油、電氣料、諸用品、紙、事務用品、印刷、運動用品、掃除用品、其他等
	四、旅費	3,440.00	赴任旅費
	五、學園費	8,580.00	植樹、花壇等
	六、宿舍費	1,000.00	訓練宿舍料
	七、雜費	11,240.00	兒童增加ニ依ル菓子等
	八、旅費	1,100.00	兒童增加ニ依ル菓子等
第九款 圖書館費	一、俸給手當	3,300.00	增俸及増員
	二、備品費	2,200.00	消毒機、電氣掃除機、標榜、示板等
	三、修繕費	2,000.00	事變ノ影響ニ依ル修理
	四、消耗品費	2,200.00	石炭費增加
	五、雜費	2,200.00	東京講習出張旅費
	六、旅費	2,200.00	
	七、修繕費	2,200.00	
	八、消耗品費	2,200.00	
	九、雜費	2,200.00	
第三款 展覽會費	一、兒童圖書館費	20,000.00	增費見込
	二、備品費	11,240.00	修繕用具
	三、修繕費	2,000.00	臨時苦力使用增加
	四、器具費	1,200.00	温室改造ボイラー修繕
	五、動物飼育費	1,200.00	肉食鳥獸增加
第四款 雜支	一、雜支	1,200.00	公園利用多キ見込
	二、雜支	1,200.00	軍變ノクノ特別手當及軍除隊特費等ノ支出多キ見込並共益會解散記念品送付ノ見込
	三、雜支	1,200.00	競技參加軍人多キニ付賞品購入豫定ヨリ多キタメ
第五款 運動會費	一、運動會費	1,200.00	
	二、運動會費	1,200.00	
第六款 豫備費	一、豫備費	1,200.00	
	二、豫備費	1,200.00	

(616)

(615)

科	目	金額	備考
第一、豫備費	一、豫備費	10,110.00	
	二、修繕費	5,980.00	
	三、消耗品費	6,140.00	
第二、臨時	一、臨時	3,440.00	
	二、臨時	8,580.00	
	三、臨時	1,000.00	
第三、歲	一、歲	11,240.00	
	二、歲	3,300.00	
	三、歲	2,200.00	
第四、合計	一、合計	20,000.00	
	二、合計	11,240.00	
	三、合計	8,580.00	

科	目	金額	備考
第一、臨時	一、臨時	3,440.00	
	二、臨時	8,580.00	
	三、臨時	1,000.00	
第二、歲	一、歲	11,240.00	
	二、歲	3,300.00	
	三、歲	2,200.00	
第三、合計	一、合計	20,000.00	
	二、合計	11,240.00	
	三、合計	8,580.00	

科	目	金額	備考
第一、臨時	一、臨時	3,440.00	
	二、臨時	8,580.00	
	三、臨時	1,000.00	
第二、歲	一、歲	11,240.00	
	二、歲	3,300.00	
	三、歲	2,200.00	
第三、合計	一、合計	20,000.00	
	二、合計	11,240.00	
	三、合計	8,580.00	

科	目	金額	備考
第一、臨時	一、臨時	3,440.00	
	二、臨時	8,580.00	
	三、臨時	1,000.00	
第二、歲	一、歲	11,240.00	
	二、歲	3,300.00	
	三、歲	2,200.00	
第三、合計	一、合計	20,000.00	
	二、合計	11,240.00	
	三、合計	8,580.00	

(618)

(617)

昭和十三年度特別會計復興資金歳入出追加豫算表		昭和十三年度特別會計復興資金歳入出追加豫算	
科	目	歳入	歳出
第一科 復興資金	一、同收元金	追加豫算額 既定豫算額	追加豫算額 既定豫算額
	二、同收元金	追加豫算額 既定豫算額	追加豫算額 既定豫算額
	三、延延利子	追加豫算額 既定豫算額	追加豫算額 既定豫算額
計		追加豫算額 既定豫算額	追加豫算額 既定豫算額
備考		月平均壹萬弗宛同收見込ノ處實收増加ノ爲實收増加ノタメ	工事増加及物價高

(620)

(619)

昭和十三年度特別會計共立醫院歳入出更正豫算表		昭和十三年度特別會計共立醫院歳入出更正豫算	
科	目	歳入	歳出
第一科 借入金	一、一般會計借入金	更正豫算額 既定豫算額	更正豫算額 既定豫算額
	二、借給手當	更正豫算額 既定豫算額	更正豫算額 既定豫算額
計		更正豫算額 既定豫算額	更正豫算額 既定豫算額
備考		借入ノ必要ナキ見込	貸付増加見込 書記一名退職慰勞金支給ノ結果

(622)		(621)	
科目	借方	科目	貸方
特別會計貸住宅經營費	三六,六〇五三七	使 用 料	三一,〇八〇四五
特別會計共立醫院經營費	二四,三六三二〇	財 產 出 生 收 入	二六,六二七
天津神社費	二,〇六五四九	教育費國庫補助金	一四,六〇〇〇〇
事務所費	六九,二八三二六	授 業 料	九,四一四〇〇
商業學校費	一七,二〇六一二	特別會計電氣線入金	七,〇〇〇〇〇
女學校費	一九,七五一〇五	衛 生 費	九,八三六三三
第一小學校費	二九,八七八四三	修 繕 費	七,〇三三三三
第二小學校費	三二,四四九六七	前 年 度 繰 越 金	一七八,〇六九三三
青年學校費	八,六五一九四	天津神社營造基金繰越金	九,〇〇〇〇〇
幼稚園費	三,二五七四五	計 器 保 證 金	六四,八〇〇〇〇
圖書館費	五,〇八一三三	電 氣 保 證 金	二二,四七四〇〇
公園費	五,三七五二九	土 地 貸 付 敷 金	二二,八三五七八
衛生費	八,八六八二九	寄 附 金	一〇,〇一二一七

一、一般試算表

科目	更正豫算額	既定豫算額	増比	減	備考
第一款 醫院増築費	三六,六〇五三七	三六,六〇五三七			
一、増築費	三六,六〇五三七	三六,六〇五三七			
計	三六,六〇五三七	三六,六〇五三七			
合計	三六,六〇五三七	三六,六〇五三七			本年度内ニ於テ増築ノ見 込ナキ爲

昭和十三年八月一日天津共益會天津居留民團トノ合併ニ依リ天津共益會會計主任佐藤洋之介ヨリ天津居留民團會計主任小淵巖ニ左記ノ通り引繼ヲ了ス

(624)		(623)	
科目	借方	科目	貸方
臨時臨海學校費	二,二五三九四	水 泳 場 費	二,五三四五一
土地家屋買收費	四〇,〇〇〇〇〇	支 出	二五,四四四六一
現 金	四四,二六八	補 助 及 寄 附 金	四,六四〇〇〇
天津銀行當座預金	一六,二八一三〇	會 債	一二,五一九二三
正金銀行當座預金	二六,六六八七八	臨時女學校費	三,五二〇四二
天津銀行定期預金	四,〇〇〇〇〇	第一小學費	一三,三三〇五
正金銀行定期預金	二〇,〇〇〇〇〇	幼稚園費	二,四四九〇〇
合計	四六七,五六一〇五	ク 幼 稚 園 費	五,二六三九五
		ク 水 泳 場 費	六,八一八四五
		宿 舍 新 築 費	九,四一九九九
		臨時運動場費	五,二二五
		校 庭 地 均 費	七,三七六九一
		兒 童 遊 園 費	四,二二二九
		體 育 費	一,三九五〇〇
		假 拂 金	一,三九五〇〇
		契 約 保 證 金	二,一四〇〇〇
		國 庫 特 別 補 助 金	一四,〇〇〇〇〇
		合計	四六七,五六一〇五

(626)		(625)																																																																																	
<p>四、復興資金試算表</p> <table border="1"> <tr> <th>科</th> <th>目</th> <th>借方</th> <th>貸方</th> </tr> <tr> <td>正金銀行定期預金</td> <td></td> <td>四〇〇,〇〇〇</td> <td></td> </tr> <tr> <td>合 計</td> <td></td> <td>五二七,五〇二</td> <td>四八八</td> </tr> </table>		科	目	借方	貸方	正金銀行定期預金		四〇〇,〇〇〇		合 計		五二七,五〇二	四八八	<p>二、實業復興資金試算表</p> <table border="1"> <tr> <th>科</th> <th>目</th> <th>借方</th> <th>貸方</th> </tr> <tr> <td>實業復興資金</td> <td></td> <td>一八〇,四四八</td> <td></td> </tr> <tr> <td>金融組合貸付金</td> <td></td> <td>八〇,〇〇〇</td> <td></td> </tr> <tr> <td>合 計</td> <td></td> <td>二六〇,四四八</td> <td>二六〇,四四九</td> </tr> </table>		科	目	借方	貸方	實業復興資金		一八〇,四四八		金融組合貸付金		八〇,〇〇〇		合 計		二六〇,四四八	二六〇,四四九																																																				
科	目	借方	貸方																																																																																
正金銀行定期預金		四〇〇,〇〇〇																																																																																	
合 計		五二七,五〇二	四八八																																																																																
科	目	借方	貸方																																																																																
實業復興資金		一八〇,四四八																																																																																	
金融組合貸付金		八〇,〇〇〇																																																																																	
合 計		二六〇,四四八	二六〇,四四九																																																																																
<p>三、興業資金試算表</p> <table border="1"> <tr> <th>科</th> <th>目</th> <th>借方</th> <th>貸方</th> </tr> <tr> <td>一般會計繰入金</td> <td></td> <td>三〇四,四〇〇</td> <td></td> </tr> <tr> <td>天津銀行當座預金</td> <td></td> <td>一六三,七〇〇</td> <td></td> </tr> <tr> <td>正金銀行當座預金</td> <td></td> <td>三,四二八</td> <td></td> </tr> <tr> <td>朝鮮銀行旭街出張所</td> <td></td> <td>八五三九六</td> <td></td> </tr> <tr> <td>朝鮮銀行</td> <td></td> <td>五,一〇四</td> <td></td> </tr> <tr> <td>合 計</td> <td></td> <td>五二二,九二八</td> <td>二六〇,四四九</td> </tr> </table>		科	目	借方	貸方	一般會計繰入金		三〇四,四〇〇		天津銀行當座預金		一六三,七〇〇		正金銀行當座預金		三,四二八		朝鮮銀行旭街出張所		八五三九六		朝鮮銀行		五,一〇四		合 計		五二二,九二八	二六〇,四四九	<p>三、興業資金試算表</p> <table border="1"> <tr> <th>科</th> <th>目</th> <th>借方</th> <th>貸方</th> </tr> <tr> <td>興業資金</td> <td></td> <td>一八〇,四四九</td> <td></td> </tr> <tr> <td>貸付金</td> <td></td> <td>二九四,二七三</td> <td></td> </tr> <tr> <td>貸付金</td> <td></td> <td>二六,〇〇七</td> <td></td> </tr> <tr> <td>預金</td> <td></td> <td>八,三三三</td> <td></td> </tr> <tr> <td>延延</td> <td></td> <td>二,三三九</td> <td></td> </tr> <tr> <td>合 計</td> <td></td> <td>五二二,九二八</td> <td>二六〇,四四九</td> </tr> </table>		科	目	借方	貸方	興業資金		一八〇,四四九		貸付金		二九四,二七三		貸付金		二六,〇〇七		預金		八,三三三		延延		二,三三九		合 計		五二二,九二八	二六〇,四四九																								
科	目	借方	貸方																																																																																
一般會計繰入金		三〇四,四〇〇																																																																																	
天津銀行當座預金		一六三,七〇〇																																																																																	
正金銀行當座預金		三,四二八																																																																																	
朝鮮銀行旭街出張所		八五三九六																																																																																	
朝鮮銀行		五,一〇四																																																																																	
合 計		五二二,九二八	二六〇,四四九																																																																																
科	目	借方	貸方																																																																																
興業資金		一八〇,四四九																																																																																	
貸付金		二九四,二七三																																																																																	
貸付金		二六,〇〇七																																																																																	
預金		八,三三三																																																																																	
延延		二,三三九																																																																																	
合 計		五二二,九二八	二六〇,四四九																																																																																
<p>五、復興資金試算表</p> <table border="1"> <tr> <th>科</th> <th>目</th> <th>借方</th> <th>貸方</th> </tr> <tr> <td>証書貸付金</td> <td></td> <td>一〇八七,七〇〇</td> <td></td> </tr> <tr> <td>手形貸付金</td> <td></td> <td>三二〇,二〇〇</td> <td></td> </tr> <tr> <td>事務所費</td> <td></td> <td>一,五二五</td> <td></td> </tr> <tr> <td>正金銀行定期預金</td> <td></td> <td>一三〇,〇〇〇</td> <td></td> </tr> <tr> <td>朝鮮銀行</td> <td></td> <td>九〇,〇〇〇</td> <td></td> </tr> <tr> <td>正金銀行當座預金</td> <td></td> <td>一,四三〇</td> <td></td> </tr> <tr> <td>朝鮮銀行</td> <td></td> <td>三,八〇三</td> <td></td> </tr> <tr> <td>天津銀行</td> <td></td> <td>四〇,七五二</td> <td></td> </tr> <tr> <td>合 計</td> <td></td> <td>一,六六五,四四一</td> <td>二二三</td> </tr> </table>		科	目	借方	貸方	証書貸付金		一〇八七,七〇〇		手形貸付金		三二〇,二〇〇		事務所費		一,五二五		正金銀行定期預金		一三〇,〇〇〇		朝鮮銀行		九〇,〇〇〇		正金銀行當座預金		一,四三〇		朝鮮銀行		三,八〇三		天津銀行		四〇,七五二		合 計		一,六六五,四四一	二二三	<p>金融組合貸付金利息</p> <table border="1"> <tr> <th>科</th> <th>目</th> <th>借方</th> <th>貸方</th> </tr> <tr> <td>復興資金</td> <td></td> <td>五三九,五五七</td> <td></td> </tr> <tr> <td>積立金</td> <td></td> <td>四七,三三三</td> <td></td> </tr> <tr> <td>証書貸付金</td> <td></td> <td>七三三,六〇〇</td> <td></td> </tr> <tr> <td>手形貸付金</td> <td></td> <td>二九四,二〇〇</td> <td></td> </tr> <tr> <td>証書貸付金</td> <td></td> <td>五,五五〇</td> <td></td> </tr> <tr> <td>手形貸付金</td> <td></td> <td>二七五九八</td> <td></td> </tr> <tr> <td>延延</td> <td></td> <td>二,五七五</td> <td></td> </tr> <tr> <td>預金</td> <td></td> <td>二,二九五</td> <td></td> </tr> <tr> <td>合 計</td> <td></td> <td>一,六六五,四四一</td> <td>二二三</td> </tr> </table>		科	目	借方	貸方	復興資金		五三九,五五七		積立金		四七,三三三		証書貸付金		七三三,六〇〇		手形貸付金		二九四,二〇〇		証書貸付金		五,五五〇		手形貸付金		二七五九八		延延		二,五七五		預金		二,二九五		合 計		一,六六五,四四一	二二三
科	目	借方	貸方																																																																																
証書貸付金		一〇八七,七〇〇																																																																																	
手形貸付金		三二〇,二〇〇																																																																																	
事務所費		一,五二五																																																																																	
正金銀行定期預金		一三〇,〇〇〇																																																																																	
朝鮮銀行		九〇,〇〇〇																																																																																	
正金銀行當座預金		一,四三〇																																																																																	
朝鮮銀行		三,八〇三																																																																																	
天津銀行		四〇,七五二																																																																																	
合 計		一,六六五,四四一	二二三																																																																																
科	目	借方	貸方																																																																																
復興資金		五三九,五五七																																																																																	
積立金		四七,三三三																																																																																	
証書貸付金		七三三,六〇〇																																																																																	
手形貸付金		二九四,二〇〇																																																																																	
証書貸付金		五,五五〇																																																																																	
手形貸付金		二七五九八																																																																																	
延延		二,五七五																																																																																	
預金		二,二九五																																																																																	
合 計		一,六六五,四四一	二二三																																																																																

(628)		(627)																																																																													
<p>六、契約保証金試算表</p> <table border="1"> <tr> <th>科</th> <th>目</th> <th>借方</th> <th>貸方</th> </tr> <tr> <td>一般會計</td> <td></td> <td>二,一四〇</td> <td></td> </tr> <tr> <td>定期預金</td> <td></td> <td>一〇,二〇〇</td> <td></td> </tr> <tr> <td>証書</td> <td></td> <td>一三,三四〇</td> <td></td> </tr> <tr> <td>合 計</td> <td></td> <td>二五,六八〇</td> <td></td> </tr> </table>		科	目	借方	貸方	一般會計		二,一四〇		定期預金		一〇,二〇〇		証書		一三,三四〇		合 計		二五,六八〇		<p>五、寄附金試算表</p> <table border="1"> <tr> <th>科</th> <th>目</th> <th>借方</th> <th>貸方</th> </tr> <tr> <td>一般會計</td> <td></td> <td>一〇〇,二二七</td> <td></td> </tr> <tr> <td>第一小學校寄附金</td> <td></td> <td></td> <td>五八九九</td> </tr> <tr> <td>第二小學校</td> <td></td> <td></td> <td>一二〇二八</td> </tr> <tr> <td>商業學校</td> <td></td> <td></td> <td>六三七二</td> </tr> <tr> <td>女學校</td> <td></td> <td></td> <td>五六二一</td> </tr> <tr> <td>圖書館</td> <td></td> <td></td> <td>四,〇五三</td> </tr> <tr> <td>公園</td> <td></td> <td></td> <td>五九三二</td> </tr> <tr> <td>松平記念報時機</td> <td></td> <td></td> <td>五四〇七三</td> </tr> <tr> <td>教育基金</td> <td></td> <td></td> <td>三,七三七七</td> </tr> <tr> <td>幼稚園</td> <td></td> <td></td> <td>七二〇七</td> </tr> <tr> <td>青年學校</td> <td></td> <td></td> <td>一〇二一一</td> </tr> <tr> <td>慈善事業</td> <td></td> <td></td> <td>二九六九</td> </tr> <tr> <td>合 計</td> <td></td> <td>一〇〇,二二七</td> <td>一〇〇,二二七</td> </tr> </table>		科	目	借方	貸方	一般會計		一〇〇,二二七		第一小學校寄附金			五八九九	第二小學校			一二〇二八	商業學校			六三七二	女學校			五六二一	圖書館			四,〇五三	公園			五九三二	松平記念報時機			五四〇七三	教育基金			三,七三七七	幼稚園			七二〇七	青年學校			一〇二一一	慈善事業			二九六九	合 計		一〇〇,二二七	一〇〇,二二七
科	目	借方	貸方																																																																												
一般會計		二,一四〇																																																																													
定期預金		一〇,二〇〇																																																																													
証書		一三,三四〇																																																																													
合 計		二五,六八〇																																																																													
科	目	借方	貸方																																																																												
一般會計		一〇〇,二二七																																																																													
第一小學校寄附金			五八九九																																																																												
第二小學校			一二〇二八																																																																												
商業學校			六三七二																																																																												
女學校			五六二一																																																																												
圖書館			四,〇五三																																																																												
公園			五九三二																																																																												
松平記念報時機			五四〇七三																																																																												
教育基金			三,七三七七																																																																												
幼稚園			七二〇七																																																																												
青年學校			一〇二一一																																																																												
慈善事業			二九六九																																																																												
合 計		一〇〇,二二七	一〇〇,二二七																																																																												
<p>七、圖書館保証金試算表</p> <table border="1"> <tr> <th>科</th> <th>目</th> <th>借方</th> <th>貸方</th> </tr> <tr> <td>天津銀行當座預金</td> <td></td> <td>二九二五四</td> <td></td> </tr> <tr> <td>合 計</td> <td></td> <td>二九二五四</td> <td></td> </tr> </table>		科	目	借方	貸方	天津銀行當座預金		二九二五四		合 計		二九二五四		<p>學童保健寄附金</p> <table border="1"> <tr> <th>科</th> <th>目</th> <th>借方</th> <th>貸方</th> </tr> <tr> <td>契約保証金</td> <td></td> <td>七,三四〇</td> <td></td> </tr> <tr> <td>電氣保証金</td> <td></td> <td>五,〇〇〇</td> <td></td> </tr> <tr> <td>合 計</td> <td></td> <td>一二,三四〇</td> <td></td> </tr> </table>		科	目	借方	貸方	契約保証金		七,三四〇		電氣保証金		五,〇〇〇		合 計		一二,三四〇																																																	
科	目	借方	貸方																																																																												
天津銀行當座預金		二九二五四																																																																													
合 計		二九二五四																																																																													
科	目	借方	貸方																																																																												
契約保証金		七,三四〇																																																																													
電氣保証金		五,〇〇〇																																																																													
合 計		一二,三四〇																																																																													
<p>圖書館保証金</p> <table border="1"> <tr> <th>科</th> <th>目</th> <th>借方</th> <th>貸方</th> </tr> <tr> <td>圖書館保証金</td> <td></td> <td>二七九〇〇</td> <td></td> </tr> <tr> <td>合 計</td> <td></td> <td>二七九〇〇</td> <td></td> </tr> </table>		科	目	借方	貸方	圖書館保証金		二七九〇〇		合 計		二七九〇〇		<p>合 計</p> <table border="1"> <tr> <th>科</th> <th>目</th> <th>借方</th> <th>貸方</th> </tr> <tr> <td>合 計</td> <td></td> <td>二九二五四</td> <td>二九二五四</td> </tr> </table>		科	目	借方	貸方	合 計		二九二五四	二九二五四																																																								
科	目	借方	貸方																																																																												
圖書館保証金		二七九〇〇																																																																													
合 計		二七九〇〇																																																																													
科	目	借方	貸方																																																																												
合 計		二九二五四	二九二五四																																																																												

(629)

八、預金保證金試算表		九、貸住宅試算表	
科目	借方	科目	貸方
公共債	一二,〇〇〇〇〇	修繕費	一,〇八八三
合 計	一二,〇〇〇〇〇	雜費	一九七四〇
		會費	一,二五七五四
		雜費	五〇,〇〇〇〇
		會費	六四四六〇
		合 計	五三,二〇八三七
天津銀行預金保證金	一二,〇〇〇〇〇	家賃貸付料	一六,六〇三〇〇
合 計	一二,〇〇〇〇〇	一般會費	三六,六〇五三七
		合 計	五三,二〇八三七

(630)

十、共立醫院試算表		十一、電氣試算表	
科目	借方	科目	貸方
事務費	七,〇三三九八	電氣費	一四,四四三三六
醫藥費	二八,九三九四五	材料費	五二八五五
醫藥費	三,一八二二三	電力費	三六,三一八六〇
醫藥費	八,三三三三八	雜費	七〇,〇〇〇〇〇
合 計	一一,四六九一四	合 計	一一,四六九一四
醫藥收入	八二,五七九四九	前年度繰越金	一三七,三四〇四八
醫藥收入	四,五二六〇〇	雜收入	一二,三七八九六
醫藥收入	二四,三六三二〇	合 計	一三九,九二八〇二
合 計	一一,四六九一四	合 計	一三九,九二八〇二

(631)

財 產 目 録 (昭和十三年十二月三十一日現在)	
資 産 ノ 部	負債ノ部
土地 (一六五、一五五坪六九六四)	東亞興業株式會社借入金 (上海兩)
建物 (三八、四一九個)	政府借入金 (復興資金)
圖書 (二八、一四六册)	南滿洲鐵道株式會社借入金
變電及電氣供給ニ要スル設備	星安正利氏借入金 (司令官邸敷地買取資金)
復興資金 (組合貸付金及貸付債權)	天津銀行借入金
諸預金勘定	各銀行團借入金
	貸付土地敷金
	電氣計器保證金
	電氣保證金
	契約保證金
	圖書館保證金
	合 計
一八,九一三〇	二,二九二〇〇
一九,二四五	
二一,八八四九四	
三五二,二七九二〇	
合 計	三五二,二七九二〇

(632)

現 金	
資 産 ノ 部	負債ノ部
臨時設備費	東亞興業株式會社借入金 (上海兩)
正金銀行當座預金	政府借入金 (復興資金)
合 計	南滿洲鐵道株式會社借入金
	星安正利氏借入金 (司令官邸敷地買取資金)
	天津銀行借入金
	各銀行團借入金
	貸付土地敷金
	電氣計器保證金
	電氣保證金
	契約保證金
	圖書館保證金
	合 計
	一〇,一一一,五二五,六
	三一〇,〇〇〇兩
	五三九,五五七,八九仙
	二八〇,〇〇〇兩
	一一〇,〇〇〇兩
	四五〇,〇〇〇兩
	一五〇,〇〇〇兩
	二三,六四一,〇二仙
	六九,一二五兩
	二八,六〇四兩
	五,六七二,五〇仙
	三三三兩
	(上海兩) 三一〇,〇〇〇兩
	一,六六六,九三三,三四一仙

資産明細書 (昭和十三年十二月三十一日現在)

一、所有土地

種別	坪數	價格	備考
甲 官有地拂下地	1,000.00	2,000.00	
一、民間公會堂	1,000.00	2,000.00	
二、公園圖書館	1,000.00	2,000.00	
三、青年學校	1,000.00	2,000.00	
四、青年會	1,000.00	2,000.00	
五、第一小學校	1,000.00	2,000.00	
六、芙蓉街變電所	1,000.00	2,000.00	
七、朝鮮幼稚園	1,000.00	2,000.00	
八、伏見街材料置場	1,000.00	2,000.00	
乙 舊市場跡	1,000.00	2,000.00	
一、一般貸付地	1,000.00	2,000.00	
二、低價買收土地	1,000.00	2,000.00	
一、受電所	1,000.00	2,000.00	
二、水泳場	1,000.00	2,000.00	
三、商業學校	1,000.00	2,000.00	
四、第二小學校	1,000.00	2,000.00	
五、女學校	1,000.00	2,000.00	
六、工場地	1,000.00	2,000.00	
丙 一般貸付地	1,000.00	2,000.00	
一、陸軍倉庫	1,000.00	2,000.00	
二、伏見街變電所	1,000.00	2,000.00	

(635)

種別	坪數	價格	備考
七、住宅地	1,000.00	2,000.00	
一、一般貸付地	1,000.00	2,000.00	
二、幼稚園、兒童遊園地、第二分署	1,000.00	2,000.00	
三、陸軍住宅	1,000.00	2,000.00	
四、淡路街宿舍	1,000.00	2,000.00	
五、胡同	1,000.00	2,000.00	
六、住吉街團聚住宅	1,000.00	2,000.00	
七、宿舍及新貸付地	1,000.00	2,000.00	
八、其他ノ土地	1,000.00	2,000.00	
一、橋立街變電所	1,000.00	2,000.00	
二、松島街變電所	1,000.00	2,000.00	
三、本願寺及墓地	1,000.00	2,000.00	
四、一般貸付地	1,000.00	2,000.00	

(636)

種別	坪數	價格	備考
五、日本基督教會	1,000.00	2,000.00	
六、女學校	1,000.00	2,000.00	
七、埠頭事務所	1,000.00	2,000.00	
八、療病院及軍病院一部	1,000.00	2,000.00	
九、香取街遊道分	1,000.00	2,000.00	
一〇、住吉街士手土地	1,000.00	2,000.00	
一一、司令官官邸敷地	1,000.00	2,000.00	
一二、胡同	1,000.00	2,000.00	
一三、租界外土地	1,000.00	2,000.00	
一四、海光寺外	1,000.00	2,000.00	
一五、住吉街外	1,000.00	2,000.00	
一六、特別買收土地	1,000.00	2,000.00	
一七、臨海學校	1,000.00	2,000.00	
合計	1,000.00	2,000.00	

(642)		(641)	
全備品	八五五	一八四	一八四
圖書館備品	三〇〇	三〇〇	三〇〇
公園器具	一〇〇	一〇〇	一〇〇
衛生圖書	九〇	九〇	九〇
全備品	三〇〇	三〇〇	三〇〇
金融部備品	一〇〇	一〇〇	一〇〇
復興資金部備品	三〇〇	三〇〇	三〇〇
貸住宅備品	一〇〇	一〇〇	一〇〇
電氣部備品	一〇〇	一〇〇	一〇〇
電氣部備品	一〇〇	一〇〇	一〇〇
共立醫院圖書	一〇〇	一〇〇	一〇〇
全備品	一〇〇	一〇〇	一〇〇
全備品	一〇〇	一〇〇	一〇〇
合 計	三,〇〇〇	三,〇〇〇	三,〇〇〇

(644)		(643)	
項 目	本年度	前年度	增 減
一、變電所機噐器具	八,〇〇〇	八,〇〇〇	〇
二、並附屬品	八,〇〇〇	八,〇〇〇	〇
伏見街 變電所	八,〇〇〇	八,〇〇〇	〇
桃山街	八,〇〇〇	八,〇〇〇	〇
宮島街	八,〇〇〇	八,〇〇〇	〇
福島街	八,〇〇〇	八,〇〇〇	〇
中原公司	八,〇〇〇	八,〇〇〇	〇
橋立街	八,〇〇〇	八,〇〇〇	〇
下天街	八,〇〇〇	八,〇〇〇	〇
北旭街	八,〇〇〇	八,〇〇〇	〇
松島街	八,〇〇〇	八,〇〇〇	〇
芙蓉街	八,〇〇〇	八,〇〇〇	〇
淡路街	八,〇〇〇	八,〇〇〇	〇

四、圖書資產統計

一、昭和十三年六月末日現在總計

內 入	一六、六四九册	銀三四、八八八、八一仙
內 贈	一一、〇四九册	銀一七、一八七、一三仙
一、昭和十三年十二月末日現在總計	二八、二四六册	銀五四、九二六、二七仙

五、受電所

內 入	一七、〇六册	銀三七、六五三、五四仙
內 贈	一一、〇八六册	銀一七、二七二、七三仙

(646)		(645)	
主 變 壓 器	一六、四四〇〇	住 吉 街 變 電 所	二、〇七三
屋外裝置機器一式	一、四〇〇〇	二、高壓地下ケーブル	九、三二四
屋 外 鐵 構	一、四〇〇〇	三、低壓架空電線路	二六、〇四〇
變壓器一次盤一式	二、七〇〇	鐵 柱	二五、五八〇
變壓器二次盤一式	一、九〇〇	木 柱	三、〇〇〇
饋電盤一式	八、二九〇	電 線 其 他	八、九二九
配電盤共通附屬品	一、三〇〇	四、引込線及電氣計器	一〇、二六六
主變壓器	五、〇〇〇	引 込 線	四、三九七
豫備切替裝置	二、四〇〇	電 氣 計 器	六、四七〇
磚子一式	二、四〇〇	五、靜電蓄電器	四、六〇〇
電 燈 設 備	一、〇〇〇	六、高壓架空電線路	九、〇〇〇
機器据付鐵材料	一、三〇〇	七、街 燈	一、六〇〇
チェインブロック	一、二四〇	八、受電所機械器具	四、三〇六
母線及パイプフレム	三、〇〇〇		
變壓器運搬車	一、四〇〇		
		七〇平方糎三四〇米増設	
		四拾六本増設	
		新設一八七ヶ所	

(647)	
總 計	四六、七三六
九、在 庫 品	三、三二五
電 氣 機 械 器 具	六、六〇五
修 理 工 場 機 械	三、五五〇
軌 條	九、〇〇〇
電 線 ケーブル	三、八四〇
材 料 其 他	一、四二〇
	一、三〇〇
	三、九〇〇
	二、九四〇